BIBLIOTHEQUE DE SCIENCES PO
1750575

BIBLIOTHEQUE
RELIURE
F. N. S. P.
23 AVR. 1997

ÉCOLE LIBRE DES SCIENCES POLITIQUES
BIBLIOTHÈQUE

COMPTE RENDU

PAR

LE MINISTRE

SECRÉTAIRE D'ÉTAT DES FINANCES,

POUR L'ANNÉE 1822.

Coll folio 16

LIBRE DES SCIENCES POLITIQUES
BIBLIOTHÈQUE
ECOL

A PARIS,
DE L'IMPRIMERIE ROYALE.

Mars 1823.

ECOLE LIBRE DES SCIENCES POLITIQUES
BIBLIOTHÈQUE

Le Compte rendu par le Ministre des finances pour l'année 1822, en exécution de la loi du 25 mars 1817 et des lois de finances subséquentes, est établi sur les livres de la Comptabilité générale des Finances, qui constatent successivement, d'après les écritures journalières des Comptables, tous les faits relatifs à la réalisation des Recettes et à l'acquittement des Dépenses publiques : ses résultats sont d'accord avec les Comptes individuels, appuyés de pièces justificatives, qui sont soumis au jugement de la Cour des Comptes; et ils offrent ainsi les garanties d'exactitude et les moyens de contrôle voulus par l'article 20 de la loi du 27 juin 1819.

Cet ordre de choses est le résultat des ordonnances du Roi des 18 novembre 1817, 8 novembre 1820 et 8 juin 1821, qui ont assujetti la comptabilité de tous les préposés de l'Administration des Finances à des principes et à des règles uniformes.

Le Compte de l'année 1822 est divisé, comme ceux des années précédentes, en trois parties; savoir :

I.re Partie. *Compte général de l'Administration des Finances, pour l'année 1822.*

II.e Partie. *Développemens du Compte général de l'Administration des Finances.*

III.e Partie. *Comptes de divers Services publics.*

PREMIÈRE PARTIE.

Le *Compte de l'Administration des Finances* est précédé d'un *Bilan* ou *Balance résumée* des Comptes ouverts sur le grand-livre de la Comptabilité générale des Finances, dans lequel les opérations de Recette et de Dépense faites pendant l'année 1822, se rattachent aux résultats de la situation au 31 décembre 1821, et expliquent les augmentations et les diminutions qui ont produit la situation au 31 décembre 1822.

L'exécution des dispositions de comptabilité prescrites par les lois de finances se trouve toute entière dans la première partie, ainsi qu'on le reconnaîtra par l'exposé des états qui forment le Compte général de l'Administration des Finances.

Ces États ou Comptes sont au nombre de cinq, dont on va donner sommairement la définition.

1.° État général des Recettes et des Paiemens de l'année 1822.

Le premier est l'*État général des Recettes et des Paiemens faits par l'Administration des Finances, pendant l'année 1822 :* il présente, pour point de départ, les valeurs existant matériellement, au 1.er janvier 1822, dans toutes les caisses. La Recette comprend le produit brut des contributions et revenus publics établis par les lois de finances. La dépense est formée des paiemens faits aux créanciers de l'État. Ce Compte présente aussi le résultat des opérations de trésorerie, et il est terminé par le tableau des valeurs matériellement constatées dans toutes les caisses au 31 décembre 1822.

Les résultats de ce résumé général se trouvent reproduits, avec les développemens nécessaires, dans les autres subdivisions, dont ils peuvent être facilement rapprochés à l'aide de renvois.

2.° Compte du produit brut.

Le *Compte du Recouvrement du Produit brut des Contributions et Revenus publics*, expose, par exercice et par nature de produits, toutes les sommes payées par les contribuables et autres redevables de l'État, à quelque titre que ce soit; il fait connaître ensuite les prélèvemens qui ont été effectués sur ce produit brut, pour frais de régie, d'exploitation, achat de matières, et autres dépenses inhérentes à la perception des impôts, en distinguant les prélèvemens non imputables sur les budgets, de ceux pour lesquels il a été ouvert des crédits législatifs.

3.° Compte des Paiemens.

Le *Compte des Paiemens* retrace, par service, ministère et exercice, tous les paiemens qui ont été faits, pendant l'année 1822, aux créanciers de l'État, en exécution des lois de finances, avec la distinction des dépenses imputables sur les budgets, et de celles qui n'ont pas été comprises dans les crédits des ministres.

Ce Compte présente l'application des revenus de l'État à l'acquittement de toutes les charges publiques.

Le *Compte des Budgets et des Fonds spéciaux* fait connaître la situation, financière de l'État sur tous les services réglés par les budgets des exercices encore ouverts, ainsi que les recettes et les paiemens effectués sur les fonds spéciaux applicables à des dépenses pour lesquelles il n'existait point de crédits dans les budgets. 4.° Compte des Budgets et des Fonds spéciaux.

Il met à cet effet en comparaison, d'une part, les évaluations des recettes portées dans les budgets, avec les produits réalisés jusqu'au 31 décembre 1822; de l'autre, les crédits fixés par les lois de finances, et les recettes sur les fonds spéciaux, avec les paiemens opérés à la même époque.

Ces résultats sont exposés dans un tableau général, et développés, par nature de recette et de dépense, dans des états formés par exercice. Une colonne distincte, dans le tableau général et dans les états de développement, indique les produits réalisés et les paiemens effectués pendant l'année 1822. Cette indication permet d'établir, entre les trois comptes *des Budgets, du Produit brut*, et *des Paiemens*, des rapprochemens au moyen desquels ces Comptes se démontrent et se contrôlent réciproquement.

Le *Compte du revenu affecté au paiement de la Dette consolidée et du Fonds d'amortissement* est présenté distinctement, en exécution de l'article 142 de la loi du 25 mars 1817, et fait partie des l'état des Recettes et des Dépenses du budget de l'exercice 1822.

Le *Compte du Trésor royal* est le résumé de toutes les opérations de trésorerie que l'Administration des Finances a exécutées pendant l'année 1822. Ce service commence aussitôt après la réalisation des revenus publics entre les mains du percepteur: il embrasse les mouvemens de fonds entre les comptables et les correspondans du Trésor, les créations de valeurs d'anticipation et les négociations de toute nature; il se termine au moment où le produit des impôts se trouve, sur tous les points et à toutes les époques, à la disposition des créanciers de l'État. 5.° Compte du Trésor royal.

Cet exposé des opérations du Trésor royal pendant l'année 1822, présente le détail et l'explication des modifications qu'ont éprouvées l'actif et le passif au 31 décembre 1821. On a donc placé la *Situation générale de l'Administration des Finances au 31 décembre 1822*, à la suite du Compte du Trésor. Situation générale de l'Administration des Finances.

Ce dernier tableau offre l'application et le classement dans la Situation de l'Administration des Finances, de toutes les opérations de trésorerie qu'elle a

exécutées pendant la période annuelle, de même que le Compte des Budgets présente l'application, dans la Comptabilité législative, de toutes les recettes et de tous les paiemens qui ont été effectués en exécution des lois de finances. Enfin, l'excédant des recettes appartenant au service des budgets et des fonds spéciaux vient compléter le passif de l'Administration des Finances.

DEUXIÈME PARTIE.

Les *Développemens du Compte général de l'Administration des Finances* forment une section spéciale. Cette division de matières, qui a permis de ne pas interrompre la série des résultats généraux, en facilite l'intelligence, et fait mieux saisir les points de concordance qui existent entre eux.

Cette partie du compte se compose d'états de développemens qui contiennent des renseignemens détaillés sur les valeurs de caisse et de porte-feuille, sur les paiemens faits en exécution des lois de finances, sur la perception des diverses branches du revenu public, sur les frais et prélèvemens de toute nature dont ils sont grevés, et sur l'application aux budgets, de la partie de ces recettes et de ces dépenses qui y doit y être rattachée; on a conservé la distinction des opérations de l'année 1822, et celle des différens exercices auxquels elles se rapportent.

TROISIÈME PARTIE.

Cette dernière partie est formée des cinq Comptes suivans, que le Ministère publie pour faire connaître la Situation de plusieurs Services publics dont les résultats ne se rattachent qu'indirectement au Compte général de l'Administration des finances; savoir:

Le Compte de la vente des Sels dans les Salines de l'Est;

Le Compte des Recettes et Dépenses faites en matières et en espèces par l'Administration des Monnaies;

Le Compte de la Dette inscrite, y compris les Cautionnemens;

Le Compte du service de l'Arriéré;

Le Compte des Recettes et des Dépenses faites sur les Fonds de l'ancien Domaine extraordinaire, du 1.er janvier 1821 au 31 décembre 1822 (en exécution de la loi du 15 mai 1818).

Nota. La Table des matières est placée *page 221.*

PREMIÈRE PARTIE.

COMPTE GÉNÉRAL

DE L'ADMINISTRATION DES FINANCES

POUR L'ANNÉE 1822.

BILAN de l'Administration des finances..... *Pages* 10 et 11.
ÉTAT GÉNÉRAL des Recettes et des Paiemens..... 12 et 13.
COMPTE du Produit brut des Contributions et Revenus publics.... 14 et 15.
——— des Paiemens faits en exécution des lois de finances..... 16 et 17.
——— des Budgets et Fonds spéciaux..... 18 et 19.
——— du Trésor royal..... 20 à 31.
SITUATION GÉNÉRALE de l'Administration des finances..... 32 et 33.

BILAN

DE

L'ADMINISTRATION DES FINANCES,

PRÉSENTANT

LA SITUATION AU 31 DÉCEMBRE 1821,

LES OPÉRATIONS DE L'ANNÉE 1822,

ET LA SITUATION AU 31 DÉCEMBRE 1822.

ÉTAT n.° 1. *BILAN de l'Administration des finances, présentant la Situation au 31 Décembre 1821, les Opérations de l'année 1822, et la Situation au 31 Décembre 1822.*

DÉSIGNATION DES COMPTES.	SITUATION AU 31 DÉCEMBRE 1821 (*Voir* le Compte de 1821, pages 32 et 33.) ACTIF.	SITUATION AU 31 DÉCEMBRE 1821 (*Voir* le Compte de 1821, pages 32 et 33.) PASSIF.	OPÉRATIONS DE L'ANNÉE 1822. RECETTES.	OPÉRATIONS DE L'ANNÉE 1822. PAIEMENS.	OPÉRATIONS DE L'ANNÉE 1822. EXCÉDANT de recettes.	OPÉRATIONS DE L'ANNÉE 1822. EXCÉDANT de paiemens.	SITUATION AU 31 DÉCEMBRE 1822. ACTIF.	SITUATION AU 31 DÉCEMBRE 1822. PASSIF.	*OBSERVATIONS.*
Service des Budgets et des Fonds spéciaux.									(A) *Voir* les notes pages 20 à 25, qui expliquent les changemens d'imputation prescrits par les lois de finances, pendant l'année 1822, sur les recettes et les paiemens des différens exercices.
Fonds des budgets. Exercice 1819 et antérieurs	"	15,477,936. 54.	43,672. 39.	7,892,898. 98.	"	7,849,226. 59.	"	7,628,709. 95.	
Fonds des budgets. 1820	"	10,037,701. 88.	28,667. 27.	6,851,316. 66.	"	6,822,649. 39.	"	3,215,052. 49.	
Fonds des budgets. 1821	"	119,470,147. 40.	23,440,527. 89.	104,201,412. 72.	"	80,760,884. 83.	"	38,709,262. 57.	
Fonds des budgets. 1822	"	44,541,078. 32.	885,289,364. 44.	801,842,702. 19.	83,446,662. 25.	"	"	127,987,740. 57.	
Fonds des budgets. 1823	"	"	16,122,208. 49.	3,908,574. 53.	12,213,633. 96.	"	"	12,213,633. 96.	
Fonds spéciaux	"	6,623,174. 27.	25,630,073. 36.	14,145,166. 79.	11,484,906. 57.	"	"	18,108,080. 84.	
			950,554,513. 84.	938,842,071. 87.				207,862,480. 38.	
Fonds affectés au remboursement des reconnaissances de liquidation	"	653,745. 30.	80,000,000. 00.	80,946,563. 23.	"	946,563. 23.	292,817. 93.	"	
TOTAL	"	(A) 196,803,783. 71.	1,030,554,513. 84.	1,019,788,635. 10.	107,145,202. 78.	96,379,324. 04.	292,817. 93.	207,862,480. 38.	
Fonds affectés au remboursement des créances algériennes	"	3,050,419. 98.	"	"	"	"	"	3,050,419. 98.	
Avances et Créances à recouvrer.									
Avances pour timbre de formules de patentes	819,633. 06.	"	916,164. 15.	152,225. 12.	763,939. 03.	"	55,694. 03.	"	
Avances pour divers services des ministères	1,635,362. 17.	"	238,543. 70.	700,201. 28.	"	461,657. 58.	2,097,019. 75.	"	
Débets de comptables et créances litigieuses à recouvrer	8,345,335. 25.	"	1,042,831. 50.	"	1,042,831. 50.	"	7,302,503. 75.	"	
Avances pour le service des cautionnemens	697,530. 75.	"	12,409,271. 46.	13,742,371. 46.	"	1,333,100. 00.	2,030,030. 75.	"	
Comptes courans.									
Monnaie de Rouen	21,647. 77.	"	21,647. 77.	"	21,647. 77.	"	"	"	
Ex-receveurs généraux, leurs *c/* courans	"	71,175. 38.	503,840. 34.	571,098. 60.	"	67,258. 26.	"	3,917. 12.	
Correspondans administratifs des receveurs généraux	1,696,241. 92.	"	"	167,199. 19.	"	167,199. 19.	1,863,441. 11.	"	
Correspondans administratifs des comptables des administrations de finances	"	1,043,937. 06.	"	142,543. 98.	"	142,543. 98.	"	901,393. 08.	
Correspondans administratifs des payeurs	"	83,131. 54.	15,406. 10.	"	15,406. 10.	"	"	8,537. 64.	
Divers correspondans	4,210,695. 92.	"	1,647,333. 80.	"	1,647,333. 80.	"	2,563,362. 12.	"	
Instruction publique	"	8,088. 94.	268,005. 16.	300,745. 53.	"	32,740. 37.	24,651. 43.	"	
Ministère de la marine. (Service dans le nord.)	385,574. 40.	"	1,528,926. 72.	1,667,416. 87.	"	138,490. 15.	524,064. 55.	"	
Hôtel royal des Invalides	"	192,852. 17.	1,206,598. 36.	1,655,989. 53.	"	449,391. 17.	256,539. 00.	"	
Tontines	"	767,217. 91.	1,465,968. 37.	1,685,434. 20.	"	219,465. 83.	"	547,752. 08.	
Salines de l'Est	"	1,388,436. 92.	8,279,210. 92.	8,557,551. 22.	"	278,340. 30.	"	1,110,096. 62.	
Caisse des Invalides de la marine	"	1,810,886. 12.	6,637,305. 72.	6,982,547. 19.	"	345,241. 47.	"	1,465,644. 65.	
Imprimerie royale	"	121,494. 18.	983,658. 17.	1,084,669. 71.	"	101,011. 54.	"	20,482. 64.	
Directions des vivres de la guerre et de la marine	"	1,702,003. 75.	30,654,339. 58.	32,120,142. 62.	"	1,465,803. 04.	"	236,200. 71.	
Légion d'honneur	"	1,700,167. 20.	1,700,254. 98.	3,400,677. 16.	"	1,700,422. 18	254. 98.	"	
Fonds libres des départemens	"	6,170,300. 39.	8,340,035. 57.	7,202,880. 79.	1,137,154. 78.	"	"	7,307,455. 17.	
Fonds libres des communes et des établissemens publics	"	21,368,670. 50.	16,382,958. 74.	13,928,172. 70.	2,454,786. 04.	"	"	23,823,456. 54.	
Dépôts et consignations faits à l'ancienne caisse d'amortissement	"	2,563,426. 91.	"	1,424,847. 46.	"	1,424,847. 46.	"	1,138,579. 45.	
Banque de France, *s/c* de prêt	"	50,000,000. 00.	"	50,000,000. 00.	"	50,000,000. 00.	"	"	
Fonds particuliers des receveurs généraux	"	44,980,747. 06.	30,853,547. 79.	43,461,111. 00.	"	12,607,563. 21.	"	32,373,183. 85.	
Effets à payer.									
Annuités à 4 p. o/o	"	49,955,000. 00.	43,000. 00.	7,613,000. 00.	"	7,570,000. 00.	"	42,385,000. 00.	
Bons royaux	"	21,820,849. 00.	134,194,927. 50.	142,030,835. 00.	"	7,835,907. 50.	"	13,984,941. 50.	
Engagemens à l'ordre du Mont-de-piété	"	11,955,208. 33.	"	11,955,208. 33.	"	11,955,208. 33.	"	"	
Traites du caissier du Trésor sur lui-même	"	1,526,945. 09.	1,267,501. 62.	1,303,169. 12.	"	35,667. 50.	"	1,491,277. 59.	
Mandats sur les receveurs généraux	"	6,728,806. 17.	59,821,934. 84.	59,947,868. 29.	"	125,933. 45.	"	6,602,872. 72.	
Rescriptions admissibles en paiement de bois de l'État	"	1,176. 50.	"	"	"	"	"	1,176. 50.	
Traites tirées sur le Trésor par les receveurs généraux et autres correspondans	"	3,943,120. 72.	61,393,798. 14.	62,184,809. 32.	"	791,011. 18.	"	3,152,109. 54.	
Mandats sur la Banque pour le service de la dette publique	"	16,212. 38.	"	13,982. 45.	"	13,982. 45.	"	2,229. 93.	
Mandats du ministre de l'intérieur au profit des communes et établissemens publics	"	207,679. 96.	350,795. 43.	456,020. 04.	"	105,224. 61.	"	102,455. 35.	
TOTAL	17,812,021. 24.	429,981,737. 87.	1,412,722,320. 27.	1,494,241,353. 26.	114,228,301. 80.	195,747,334. 79.	17,010,979. 40.	347,661,663. 04.	
			81,519,032. 99.		81,519,032. 99.				
Valeurs de caisse et de porte-feuille *(y compris les fonds en route)*	344,865,350. 07.	"					263,346,317. 08.	"	
TOTAUX	362,677,371. 31.	429,981,737. 87.					280,357,296. 48.	347,661,663. 04.	
Déficit provenant du service antérieur au 1.er avril 1814	67,304,366. 56.	"					67,304,366. 56.	"	
	429,981,737. 87.	429,981,737. 87.					347,661,663. 04.	347,661,663. 04.	

ÉTAT n.° 2.

ÉTAT général des Recettes et des Paiemens faits par l'Aaministration des finances, pendant l'année 1822.

VALEURS existant au 31 Décembre 1821.

ÉTATS de développemens.		NUMÉRAIRE.	EFFETS À RECEVOIR.	EFFETS PUBLICS.	TOTAL.	
Page 15 du Compte de 1821.	Au Trésor	3,209,620. 83.	60,661,152. 59.	149,986,775. 08.	213,857,548. 50.	
	A la Banque	14,767,519. 30.	"	"	14,767,519. 30.	
	En nantissement... à la Banque	"	"	60,000,000. 00.	60,000,000. 00.	
	En nantissement... au Mont-de-piété	"	"	12,780,0000. 00.	12,780,000. 00.	
	Chez les receveurs généraux	8,134735. 64.	11,973,704. 91.	"	20,108,440. 55.	
	Chez les payeurs	5,729,512. 51.	379. 66.	"	5,729,891. 77.	
	Chez les préposés des administrations de finances	3,193,245. 58.	2,791,955. 93.	"	5,987,201. 51.	
	TOTAUX	35,036,633. 86.	7,5437,193. 29.	222,766,775. 68.	333,230,601. 63.	
	En route. (Voir *le Compte du Trésor, page 30.*)				11,634,748. 44.	
	TOTAL				344,865,350. 07.	344,865,350. 07.

RECETTES.

Page 14.	PRODUITS BRUTS des contributions et revenus publics établis par les lois de finances. (Voir *le Compte du produit brut.*)	Produit des contributions directes	345,295,114. 16.			
		—— de l'enregistrement, du timbre et des domaines	170,779,955. 48.			
		—— des douanes et sels	138,964,197. 70.			
		—— des boissons et tabacs	203,639,041. 10.	955,026,075. 15.		
		—— des postes	24,516,434. 38.			
		—— de la loterie	52,446,497. 95.			
		—— des coupes de bois	19,384,834. 38.			987,788,975. 70.
		Produits divers. Produit des jeux	5,938,333. 34.			
		Produits divers. des salines de l'Est	2,399,250. 00.	16,072,221. 60.		
		Produits divers. Recettes accidentelles	7,714,638. 26.			
		Produits extraordin.[res] Bénéfice réalisé sur la négociation des 12,514,220[f] de rente	16,468,497. 26.	16,690,678. 95.		
		Produits extraordin.[res] Retenues sur traitemens	222,181. 69.			
29.	FONDS spéciaux des canaux et des ponts				15,354,536. 84.	
	RESSOURCES extraordinaires affectées aux dépenses variables des départemens. (Voir *le Compte des fonds spéciaux, pag. 29.*)				1,487,823. 73.	
	REVERSEMENS de fonds augmentant les crédits disponibles au 1.er janvier 1821. (Voir *le Compte des budgets, pag. 19.*)				186,711. 67.	
	TOTAL des recettes brutes				1,004,818,047. 96.	
	SAVOIR:					
	RECETTES applicables aux budgets et aux fonds spéciaux. (Voir *l'état, page 18.*)			950,554,513. 84.		
	RECETTES sans application dans les budgets, affectées aux prélèvemens sur le produit brut. (Voir *l'état, pag. 15.*)			53,450,086. 31.		
	RECETTES sans application dans les budgets			1,004,004,600. 15.		1,004,004,600. 15.
	RECETTES sans application dans les budgets, restant à rembourser aux départemens et compris dans la dette flottante. (*p. 57.*)			813,347. 81.		
	SOMME ÉGALE			1,004,818,047. 96.		
	TOTAL				1,348,869,950. 22.	

PAIEMENS.

ÉTATS de développemens.							
Pages 16 et 17.	PAIEMENS faits en exécution des lois de finances. (Voir *le Compte des paiemens.*)	Liste civile et Famille royale				35,900,008. 00.	
		Présidence du conseil des ministres				8,333. 33.	
		Justice				18,653,740. 86.	
		Affaires étrangères				8,922,608. 79.	
		Intérieur. Service ordinaire		12,634,440. 90.			
		Intérieur. Ponts et chaussées		36,605,723. 12.			
		Intérieur. Cultes		24,583,491. 48.		116,025,997. 57.	
		Intérieur. Dépenses départementales		36,740,105. 13.			
		Intérieur. Dépenses spéciales de la police		5,460,234. 74.			
		Guerre... Service ordinaire		194,649,952. 63.		195,801,097. 58.	
		Guerre... Armée d'occupation		1,151,144. 95.			
		Marine				37,185,602. 31.	
		Finances. Dette perpétuelle	197,021,287. 93.				
		Finances. Fonds d'amortissement	40,000,000. 00.				
		Finances. Dette viagère	10,096,284. 22.				
		Finances. Pensions	62,968,706. 90.				
		Finances. Intérêts... de cautionnemens	9,844,396. 12.				
		Finances. Intérêts... des 100 millions de bons remis aux étrangers	1,742,465. 69.	357,972,167. 24.			
		Finances. Frais de négociations et de service de trésorerie	6,766,279. 54.				
		Finances. Service ordinaire	21,468,580. 16.				
		Finances. Chambres.. des Pairs	2,166,666. 68.				
		Finances. Chambres.. des Députés	797,300. 00.				
		Finances. Légion d'honneur	5,100,000. 00.			545,898,329. 59	
		Frais et prélèvem.[s] sur le produit brut des revenus publics. Frais de régie, de perception et d'exploitation	133,717,864. 27.				
		Frais et prélèvem.[s] sur le produit brut des revenus publics. Non-valeurs, restitutions, versemens dans les caisses des communes, lots gagnans acquittés	53,698,812. 95.	187,416,677. 22.			
		Frais et prélèvem.[s] sur le produit brut des revenus publics. Restitutions effectuées par le Trésor royal		509,485. 13.			
		Service des fonds spéciaux. Intérieur.. Dépenses variables des départemens		9,955,115. 20.			
		Service des fonds spéciaux. *Idem*..... *Idem* des canaux et ponts		3,665,032. 93.		14,145,166. 79.	
		Service des fonds spéciaux. Finances.. Dépenses du cadastre		525,018. 66.			
		SAVOIR: TOTAL des Paiemens				992,540,884. 82.	
		PAIEMENS applicables aux budgets. (Voir *l'état, page 19.*)	924,696,905. 08.				
		—— aux fonds spéciaux. (Voir *l'état, page 29.*)	14,145,166. 79.	938,842,071. 87.		992,540,884. 82.	
		FRAIS et prélèvemens sur le produit brut. (Voir *l'état, page 15.*)		53,698,812. 95.			
		A DÉDUIRE: Les paiemens sur les fonds départementaux déposés au Trésor et compris dans la dette flottante. (*V. p. 57.*)				248,726. 64.	
	RÉSULTAT des opérations de trésorerie de l'administration des finances	Paiemens (*voir* le compte du trésor, page 31)				726,665,819. 04.	992,292,158. 18.
		Recettes (*idem*, page 30)				633,434,344. 08.	93,231,474. 56.

VALEURS existant au 31 Décembre 1822.

		NUMÉRAIRE.	EFFETS à recevoir.	EFFETS PUBLICS.	TOTAL.	
Page 31.	Au Trésor	4,206,289. 58.	57,665,622. 66.	136,283,869. 08.	198,155,781. 32	
	A la Banque	14,788,953. 50.	"	"	14,788,953. 50	
	Chez les receveurs généraux	8,797,467. 18.	18,362,037. 63.	"	27,159,504. 81	
	Chez les préposés des administrations de finances	3,020,428. 10.	6,506,308. 14.	"	9,526,736. 24	
	Chez les payeurs	4,883,280. 58.	40,125. 82.	"	4,923,406. 80	
	TOTAUX	35,696,419. 34.	82,574,094. 25.	136,283,869. 08.	254,554,382. 67.	263,346,317. 08.
	En route. (Voir *le Compte du Trésor, page 31.*)				8,791,934. 41.	
	TOTAL				1,348,869,950. 22.	

RÉSULTAT.

	RECETTES.	PAIEMENS.	EXCÉDANT DE RECETTE.	EXCÉDANT DE PAIEMENS.	
SERVICE des recettes et des dépenses de l'État..	1,004,004,600. 15.	992,292,158. 18.	11,712,441. 97.	"	(Voir *le Compte de trésorerie, pages 30 et 31*).
—— de trésorerie..	633,434,344. 08.	726,665,819. 04.	"	93,231,474. 96.	(Voir *le Compte* idem.
TOTAUX	1,637,438,944. 23.	718,957,977. 22.	81,519,032. 99.		
VALEURS de caisse et de porte-feuille, au 31 décembre 1821		344,865,350. 07.			
VALEURS de caisse et de porte-feuille, au 31 décembre 1822		263,346,317. 08.			
DIMINUTION des valeurs, égale à l'excédant de paiemens		81,519,032. 99.	81,519,032. 99.		

ÉTAT n.° 3.

COMPTE du Produit brut des Contributions et Revenus publics, pour l'année 1822.

RECETTES BRUTES.

ÉTATS de développemens.		EXERCICES 1820 et antérieurs.	1821.	1822.	1823.	TOTAL.	
Pages 60.	Contributions directes	147,700. 17.	35,290,876. 61.	309,856,383. 41.	153. 97.	345,295,114. 16.	345,295,114. 16
	Produits indirects.						
80.	Enregistr.nt, domaines et timbre..	"	"	168,973,603. 90.	1,806,351. 58.	170,779,955. 48.	
92.	Douanes et sels	5. 26.	371,180. 72.	138,593,011. 72.	"	138,964,197. 70.	
106.	Boissons et tabacs	"	"	203,639,041. 10.	"	203,639,041. 10.	609,730,960. 9
118.	Postes	"	132,627. 67.	24,383,806. 71.	"	24,516,434. 38.	
128.	Loterie	"	51,872. 86.	52,394,625. 09.	"	52,446,497. 95.	
137.	Coupes de bois	"	"	5,069,131. 44.	14,315,702. 94.	19,384,834. 38.	
	Produits divers.						
	Produit des jeux	"	458,333. 34.	5,500,000. 00.	"	5,958,333. 34.	
144.	Salines de l'Est	"	"	2,399,250. 00.	"	2,399,250. 00.	16,072,221. 6
	Recettes diverses et accidentelles..	11,313. 75.	747,391. 13.	6,955,933. 38.	"	7,714,638. 26.	
	Produits extraordinaires.						
	Retenues proportionnelles sur les traitemens et pensions	59,493. 05.	162,688. 64.	"	"	222,181. 69.	
152.	Bénéfice réalisé sur la vente des 12,514,220 fr. de rentes 5 p. o/o	"	"	16,468,497. 26.	"	16,468,497. 26.	16,690,678. 9
	TOTAUX	218,512. 23.	37,214,970. 97.	934,233,284. 01.	16,122,208. 49.	987,788,975. 70.	987,788,975. 7

(A) Voir *le développement par département*, pages 52 à 55.

FRAIS et PRÉLÈVEMENS de toute nature.

ÉTATS de développemens.		EXERCICES 1820 et antérieurs.	1821.	1822.	TOTAL.
Pages	*Frais et Prélèvemens imputables sur les Recettes brutes.*				
61.	Contributions directes	248,726. 64.	6,011,844. 36.	12,281,268. 13.	18,541,839. 13.
107.	Boissons et tabacs	"	3. 60.	"	3. 60.
129.	Loterie	"	279,330. 45	34,869,000. 10.	35,148,330. 55.
145.	Produits divers	848. 49.	5,018. 86.	2,772. 32.	8,639. 67.
	TOTAL des frais et prélèvemens imputables sur les recettes brutes.	249,575. 13.	6,296,197. 27.	47,153,040. 55.	53,698,812. 95. (A)
	Frais et Prélèvemens imputables sur les Crédits des Budgets.				
61.	Contributions directes	535,157. 44.	4,376,564. 19.	13,397,921. 88.	18,309,643. 51
81.	Enregistrement, domaines et timbre	"	336,721. 47.	12,623,618. 00.	12,960,339. 47.
"	Forêts	20,344. 63.	1,216,982. 87.	2,021,894. 83.	3,259,222. 33.
93.	Douanes et sels	50. 54.	2,989,556. 70.	28,525,439. 01.	31,515,046. 25.
107.	Boissons et tabacs	"	2,264,155. 78.	46,911,147. 74.	49,175,303. 52.
119.	Postes	"	481,843. 95.	11,920,850. 28.	12,402,694. 23.
129.	Loterie	"	46,353. 02.	4,596,472. 45.	4,642,825. 47.
145.	Produits divers	"	"	1,452,789. 49.	1,652,789. 49.
	TOTAL des frais et prélèvemens imputables sur les crédits des budgets.	555,552. 61.	11,712,177. 98.	121,450,133. 68.	133,717,864. 27.
	REPORT des frais et prélèvemens imputables sur les recettes brutes.	249,575. 13.	6,296,197. 27.	47,153,040. 55.	53,698,812. 95.
	TOTAUX	805,127. 74.	18,008,375. 25.	168,603,174. 23.	187,416,677. 22.

(A) *Prelèvemens sur les recettes brutes* ..... 53.450,086. 31. (Voir *page* 12.)
Prélèvemens sur les fonds départementaux compris dans la dette flottante ..... 248,726. 64. (Voir *page* 57.)

SOMME ÉGALE ..... 53.698,812. 95.

COMPTE des Paiemens faits pendant l'année 1822 en exécution des Lois de Finances.

MINISTÈRES et SERVICES.			1819 et antérieurs.	1820.	EXERCICES 1821.	1822.	1823.	TOTAL par service.	TOTAL par ministère.	*OBSERVATIONS.*
Dépenses imputables sur les Budgets.										
LISTE CIVILE			"	"	7,166,674. 00.	28,733,334. 00.	"	35,900,008. 00.	35,900,008. 00.	
PRÉSIDENCE du Conseil des Ministres			"	"	8,333. 33.	"	"	8,333. 33.	8,333. 33.	
JUSTICE	Service ordinaire		54. 46.	996. 13	1,389,544. 58.	17,263,145. 69.	"	18,653,740. 86.	18,653,740. 86.	
AFFAIRES ÉTRANGÈRES	Dépenses du ministère		"	61,591. 34	1,632,016. 29.	7,214,679. 32.	"	8,908,286. 95.	8,922,608. 79.	
	Acquisition des hôtels de Wagram		"	14,321. 84	"	"	"	14,321. 84.		
INTÉRIEUR	Service ordinaire		186,043. 95.	21,610. 88	1,736,804. 45.	9,770,059. 49.	"	11,714,518. 77.	116,025,997. 57.	
	Ponts et chaussées et travaux publics		"	1,029,720. 01	10,095,181. 75.	25,480,823. 56.	"	36,605,725. 32.		
	Construction de la salle provisoire de l'Opéra		"	557,955. 00	"	"	"	557,955. 00.		
	Cultes		149,368. 98.	179,516. 84	6,348,418. 35.	17,908,187. 31.	"	24,585,491. 48.		
	Dépenses fixes et variables des départemens		948,701. 90.	1,311,264. 88	9,213,988. 56.	23,255,639. 04.	"	34,729,594. 38.		
	Ateliers de charité, secours pour grêle, incendies, &c.		"	400,955. 26	1,187,490. 39.	422,065. 10.	"	2,010,510. 75.		
	Travaux au Luxembourg relativement à l'affaire du 19 août		"	"	60,467. 61.	"	"	60,467. 61.		
	Nouveaux établissemens sanitaires		"	"	"	275,129. 92.	"	275,129. 92.		
	Secours aux réfugiés espagnols		"	"	"	26,369. 60.	"	26,309. 60.		
	Dépenses spéciales sur le produit des jeux		"	"	285,125. 37.	5,175,109. 37.	"	5,460,234. 74.		
GUERRE	Service ordinaire, demi-solde et secours		23,508. 42.	9,638. 36	17,533,281. 52.	162,057,713. 12.	3,003,000. 00.	182,627,141. 62.	195,801,097. 58.	
	Dépenses des exercices 1820 et antérieurs		842. 69.	97,975. 12	70,590. 65.	"	"	169,408. 50.		
	Dépenses temporaires		"	"	1,303,380. 91.	7,430,661. 67.	"	8,734,042. 58.		
	Armée d'occupation		1,151,144. 95.	"	"	"	"	1,151,144. 95.		
	Dépenses extraordinaires de l'armée d'observation		"	"	"	3,119,359. 93.	"	3,119,359. 93.		
MARINE			144,542. 42.	359,741. 34	10,086,888. 46.	46,384,830. 09.	209,600. 00.	57,185,602. 31.	57,185,602. 31.	
FINANCES	Dette perpétuelle		4,735,665. 31.	1,470,119. 83	781,332. 82.	187,833,676. 87.	5,241. 24.	194,826,036. 13.		
	Fonds d'amortissement		"	"	"	40,000,000. 00.	"	40,000000. 00.		
	Dette viagère		81,601. 47.	75,787. 08	705,094. 71.	8,728,109. 01.	505,691. 95.	10,096,284. 22.		
	Pensions — civiles		34,209. 90.	11,179. 63	36,128. 68.	1,771,475. 09.	117,350. 94.	1,970,344. 24.		
	Pensions — militaires		177,493. 54.	163,776. 31	13,363,963. 93.	35,653,875. 61.	"	49,359,109. 43.		
	Pensions — ecclésiastiques		1,734. 74.	6,103. 25	46,912. 61.	9,115,107. 80.	67,690. 40.	9,237,548. 84.		
	Pensions — des donataires dépossédés		"	"	"	834,904. 39.	"	834,904. 39.		
	Pensions — excédant les fonds de retenue		"	"	"	1,566,800. 00.	"	1,566,800. 00.		
	Intérêts — de cautionnemens		"	78,340. 03	353,855. 08.	9,412,201. 01.	"	9,844,396. 12.		
	Intérêts — des 100 millions de bons remis aux étrangers		"	"	767,123. 27.	975,342. 42.	"	1,742,465. 69.		
	Intérêts — des 30 millions de reconnaissances de liquidation excédant le capital de 300 millions		"	"	"	2,195,231. 80.	"	2,195,231. 80.		
	Frais de service de trésorerie, frais de négociations, escomptes et intérêts de la dette flottante		"	"	1,833,744. 92.	4,932,534. 62.	"	6,766,279. 54.		
	Chambres — des pairs		"	"	166,666. 68.	2,000,000. 00.	"	2,166,666. 68.		
	Chambres — des députés		"	"	60,000. 00.	737,500. 00.	"	797,500. 00.		
	Légion d'honneur		"	"	1,700,000. 00.	3,400,000. 00.	"	5,100,000. 00.		
	Cour des comptes		"	"	885. 00.	1,256,300. 00.	"	1,257,185. 00.		
	Service du ministère		1,067. 54.	157. 14	532,157. 81.	5,477,904. 84.	"	6,031,687. 33.	(A) 492,199,516. 64.	
	Administration des monnaies		"	"	157,092. 54.	458,469. 56.	"	615,562. 10.		
	Construction de la monnaie de Nantes		"	"	"	33,500. 00.	"	33,500. 00.		
	Commission de liquidation française		"	"	5,500. 00.	60,500. 00.	"	66,000. 00.		
	Remboursement des 20 millions avancés par les départemens aux étrangers		252,863. 59.	"	"	"	"	252,863. 59.	545,898,329. 59.	
	Secours accordés par le Roi		1,610. 00.	"	"	"	"	1,610. 00.		
	Cadastre		"	55,739. 91	1,649,857. 65.	227,879. 30.	"	1,933,476. 88.	Fonds spéciaux; dépenses du cadastre	525,018. 66.
	Intérêts, lots et primes en 1822 sur les valeurs émises en remboursement du 1.er 5.e des reconnaissances de liquidation		"	"	631,441. 48.	2,314,100. 00.	"	2,945,541. 48.		
	Bonifications aux receveurs des finances sur contributions directes		"	"	242,294. 91.	2,987,661. 37.	"	3,229,956. 28.	TOTAL des dépenses du ministère des finances	546,423,348. 25.
	Dégrèvemens et non-valeurs sur contributions directes		"	389,273. 47	1,069,134. 53.	188,920. 05.	"	1,587,328. 05.		
	Dépenses des directions des contributions directes et confection de rôles		"	"	281,026. 06.	3,232,843. 39.	"	3,513,869. 45.		
	FRAIS DE RÉGIE, perception et d'exploitation des impôts — Administration des contributions directes		"	535,157. 44	4,376,564. 19.	13,397,921. 88.	"	18,309,643. 51.		
	FRAIS DE RÉGIE, perception et d'exploitation des impôts — de l'enregistrement et des domaines		"	"	336,721. 47.	11,114,319. 31.	"	11,451,040. 78.		
	FRAIS DE RÉGIE, perception et d'exploitation des impôts — des forêts		2,445. 12.	20,344. 63	1,216,982. 87.	2,021,894. 83.	"	3,261,667. 45.		
	FRAIS DE RÉGIE, perception et d'exploitation des impôts — des douanes		"	50. 54	2,814,861. 14.	23,263,325. 00.	"	26,078,236. 68.		
	FRAIS DE RÉGIE, perception et d'exploitation des impôts — des contributions indirectes		"	"	2,264,155. 78.	46,662,598. 47.	"	48,926,754. 25.		
	FRAIS DE RÉGIE, perception et d'exploitation des impôts — des postes		"	"	396,541. 88.	11,593,169. 34.	"	11,989 711. 22.		
	FRAIS DE RÉGIE, perception et d'exploitation des impôts — des loteries		"	"	46,353. 02.	4,596,472. 45.	"	4,642,825. 47.		
	FRAIS DE RÉGIE, perception et d'exploitation des impôts — Taxations des receveurs généraux et particuliers des finances		"	"	"	1,452,789. 49.	"	1,452,789. 49.		
	Remboursemens et restitutions pour trop perçu		"	"	286,413. 47.	7,828,267. 08.	"	8,114,680. 55.		
	TOTAL des dépenses imputables sur les budgets		7,892,898. 98.	6,851,316. 66	104,201,412. 72.	801,842,702. 19.	3,908,574. 53.	924,696,905. 08.	924,696,905. 08.	
Dépenses non imputables sur les Budgets.										
FONDS SPÉCIAUX	Intérieur	Dépenses variables des départemens	1,321,826. 06.	1,748,831. 93	5,245,608. 38.	1,638,848. 81.	"	9,955,115. 20.	14,145,166. 79.	
		Idem des canaux et ponts. *(Loi des 5 août 1821 et 14 août 1822)*	"	"	"	3,665,032. 93.	"	3,665,032. 93.		
	Finances	Dépenses du cadastre	"	"	"	"	"	"		
FRAIS et prélevemens effectués sur les produits bruts	Finances	Frais de régie, de perception et d'exploitation des impôts — Administration des contributions directes	191,323. 25.	57,403. 39	4,915. 03.	520,103. 63.	"	525,018. 66.	53,698,812. 95.	
		Frais de régie, de perception et d'exploitation des impôts — des contributions indirectes	"	"	6,011,844. 36.	12,281,268. 13.	"	18,541,839. 13.		
		Frais de régie, de perception et d'exploitation des impôts — des loteries	"	"	3. 60.	"	"	3. 60.		
		Frais de régie, de perception et d'exploitation des impôts — Restitutions sur produits divers	"	848. 49	279,330. 45.	34,869,000. 10.	"	35,148,330. 55.		
					5,018. 86.	2,772. 32.	"	8,639. 67.		
	TOTAL des dépenses non imputables sur les budgets		1,513,149. 31.	1,807,083. 81	11,546 720. 68.	52,977,025. 92.	"	67,843,979. 74	67,843,979. 74	
RÉCAPITULATION.										
DÉPENSES sur les budgets			7,892,898. 98.	6,851,316. 66	104,201,412. 72.	801,842,702. 19.	3,908,574. 53.	924,696,905. 08.	924,696,905. 08.	
DÉPENSES non comprises dans les budgets			1,513,149. 31.	1,807,083. 81	11,546 720. 68.	52,977,025. 92.	"	67,843,979. 74	67,843,979. 74	
TOTAUX			9,406,048. 29.	8,658,400. 47	115,748,133. 40.	854,819,728. 11.	3,908,574. 53.	992,540,884. 82.	992,540,884. 82.	

(A) Dépenses imputables sur les budgets ..... 492,199,516. 64.
Frais et prélevemens sur les produits bruts ..... 53,698,812. 95.
545,898,329. 59.
Fonds spéciaux; dépenses du cadastre ..... 525,018. 66.
TOTAL des dépenses du ministère des finances ..... 546,423,348. 25.

(*Voir* le développement par département, pages 40 à 43).

ÉCOLE DES SCIENCES POLITIQUES BIBLIOTHÈQUE

ÉTAT n.° 5.

COMPTE des Budgets et des Fonds spéciaux au 31 Décembre 1822.

RECETTES.

ÉTATS de développemens.	EXERCICES.	DATES des LOIS DE FINANCES.	ÉVALUATION des recettes.	PRODUITS RÉALISÉS antérieurement au 1.er janv. 1822.	PRODUITS RÉALISÉS pendant l'année 1822.	PRODUITS RÉALISÉS TOTAL au 31 déc. 1822.	SOMMES recouvrées en excédant des évaluations au 31 déc. 182
Pag. 20 et 21.	1820 et antérieurs	*(Lois des 17 juillet 1819, 28 mai 1820, 23 avril 1821 et 31 mars 1822.)*					
		Recettes disponibles au 1.er janvier 1822....	"	25,515,638. 42.	¥	25,515,638. 42.	¥
Page 22...	1821.....	*Loi du 31 juillet 1821*.....	889,021,745. 00.	888,801,961. 96.	23,553,617. 07.	912,355,579. 03.	23,333,834.
Page 24....	1822.....	*Loi du 1.er mai 1822*.....	913,327,651. 00.	55,102,671. 96.	885,289,364. 44.	940,392,036. 40.	27,064,38
Page 28....	1823.....	*Lois du 17 août 1822.* (Par anticipation).....			16,122,208. 49.	16,122,208. 49.	
		TOTAUX.....		969,420,272. 34.	924,965,190. 00.	1,894,385,462. 34.	
Page 29....	1822 et antérieurs	Fonds spéciaux.....		6,623,174. 27.	25,630,073. 36.	32,253,247. 63.	
		TOTAUX.....		(*) 976,043,446. 61.	950,595,263. 36. (A)	1,926,638,709. 97.	

(*) Nota. *Les changemens d'imputations prescrits par les lois de finances, sur les recettes et les paiemens antérieurs au 1.er janvier 1822, sont expliqués dans les états de développemens de chaque exercice, pages 20 à 25.*

DÉPENSES.

ÉTATS de développemens.	EXERCICES.	DATES DES LOIS de finances.	CRÉDITS.	ORDONNANCES délivrées au 31 déc. 1822.	PAIEMENS EFFECTUÉS antérieurement au 1.er janv. 1822.	PAIEMENS EFFECTUÉS Pendant l'année 1822.	PAIEMENS EFFECTUÉS TOTAL au 31 déc. 1822.	ANNULLATIONS de paiemens par suite de reversemens.	TOTAL net des paiemens.	SOMMES non employées sur les crédits au 31 déc. 1822.
Pag. 20 et 21.	1820 et antérieurs	*Lois des 17 juillet 1819, 28 mai 1820 et 23 avril 1821*.....	25,515,638. 42.	"	"	14,744,215. 64.	14,744,215. 64.	72,339. 66.	14,671,875. 98.	10,843,762. 44.
Page 23....	1821....	*Loi du 31 juillet 1821.*	882,235,274. 00.	879,536,812. 50.	769,559,275. 75.	104,201,412. 72.	873,760,688. 47.	114,372. 01.	873,646,316. 46.	8,588,957. 54.
Pag. 25 à 27	1822....	*Loi du 1.er mai 1822.*	900,845,645. 00.	862,042,398. 46.	10,561,593. 64.	801,842,702. 19.	812,404,295. 83.	"	812,404,295. 83.	88,441,349. 17.
		TOTAUX.....	1,808,596,557. 42.		780,120,869. 39.	920,788,330. 55.	1,700,909,199. 94.	186,711. 67.	1,700,722,488. 27.	107,874,069. 15.
Page 28....	1823....	*Loi du 17 août 1822.* (Par anticipation).....				3,908,574. 53.	3,908,574. 53.			
		TOTAL des paiemens faits sur les budgets.			780,120,869. 39.	924,696,905. 08.	1,704,817,774. 47.			
Page 29....	1822 et antérieurs	FONDS SPÉCIAUX.....			"	14,145,166. 79.	14,145,166. 79.			
		TOTAUX.....			(*) 780,120,869. 39.	938,842,071. 87.	1,718,962,941. 26.			

RÉSULTAT GÉNÉRAL.

	Au 1.er janv. 1822.	Pendant l'année 1822.	Au 31 déc. 1822.
PRODUITS réalisés.....	976,043,446. 61.	950,595,263. 36.	1,926,638,709. 97.
REVERSEMENS de fonds appliqués en déduction des paiemens.		186,711. 67.	186,711. 67.
TOTAL.....	976,043,446. 61.	950,781,975. 03.	1,926,825,421. 64.
PAIEMENS effectués.....	780,120,869. 39.	938,842,071. 87.	1,718,962,941. 26.
EXCÉDANT des recettes sur les paiemens.....	(B) 195,922,577. 22. Compte de 1821, p. 21.	11,939,903. 16. Compte de 1822, p. 30.	207,862,480. 38. Compte de 1822, p. 33.

(A) *Pour comparer ce résultat de*.....		950,595,263. 36.
avec celui que présente l'état général (page 12), *il faut y ajouter le montant des reversemens de fonds appliqués en déduction des paiemens*.....		186,711. 67.
TOTAL.....		950,781,975. 03.
Et en déduire la portion de recette de l'année 1822 qui a été prélevée pour des frais de recouvremens antérieurs au 1.er janvier 1822. (*Voir* la note B.).....		227,461. 19.
SOMME ÉGALE aux fonds des Budgets, portés page 12.....		950,554,513. 84.

(B) *D'après le compte rendu de 1821, l'excédant des recettes sur les paiemens au 31 décembre était de*.....		196,022,518. 71.
Cet excédant de recette se trouve réduit dans le compte de 1822 (voir page 22), *de*.....	227,461. 19.	
Et augmenté de la différence entre la somme de 1,942,164 fr. *et celle de* 1,814,644 fr. 30 cent. *montant à* (voir pages 22 et 23, notes A et B.)..	127,519. 70.	
		99,941. 49.
SOMME ÉGALE		195,922,577. 22.

ÉTAT n.° 6.

SITUATION des Exercices 1820 et antérieurs, au 31 Décembre 1822.

EXERCICES 1819 ET ANTÉRIEURS.

MINISTÈRES ET SERVICES.	CRÉDITS. RESTE À PAYER sur les crédits au 31 déc. 1821. (Compte de 1821, *pages 22 et 23.*)	CRÉDITS. Reversemens des parties prenantes augmentant les crédits disponibles.	CRÉDITS. TOTAL.	PAIEMENS effectués pendant l'année 1822.	RESTE À PAYER sur les crédits au 31 déc. 1822.
JUSTICE	9,878. 27.	//	9,878. 27.	54. 46.	9,823. 81.
AFFAIRES ÉTRANGÈRES	73,109. 52.	//	73,109. 52.	//	73,109. 52.
INTÉRIEUR... Service ordinaire	348,108. 11.	//	348,108. 11.	186,043. 95.	162,064. 16.
INTÉRIEUR... Cultes	267,402. 37.	//	267,402. 37.	149,368. 98.	118,033. 39.
INTÉRIEUR... Dépenses fixes et variables des départemens	2,044,433. 78.	//	2,044,433. 78.	948,701. 90.	1,095,731. 88.
INTÉRIEUR... Police *(ancien ministère)*	37. 08.	//	37. 08.	//	37. 08.
GUERRE.... Service ordinaire, demi-solde et secours	2,119,762. 61.	6,381. 50.	2,126,144. 11.	23,508. 42.	2,102,635. 69.
GUERRE.... Dépenses des exercices antérieurs à 1819	4,005. 23.	//	4,005. 23.	842. 69.	3,162. 54.
GUERRE.... Armée d'occupation	1,379,344. 90.	2,070. 32.	1,381,415. 22.	1,151,144. 95.	230,270. 27.
MARINE	293,336. 39.	12,353. 60.	305,689. 99.	144,542. 42.	161,147. 57.
FINANCES... Dette perpétuelle, viagère et pensions	8,559,890. 86.	22,866. 97.	8,582,757. 83.	5,030,704. 96.	3,552,052. 87.
FINANCES... Administration des forêts	2,445. 12.	//	2,445. 12.	2,445. 12.	//
FINANCES... Service du ministère	13,089. 01.	//	13,089. 01.	1,067. 54.	12,021. 47.
FINANCES... Remboursement des 20 millions avancés par les départemens aux étrangers	356,866. 43.	//	356,866. 43.	252,863. 59.	104,002. 84.
FINANCES... Intérêts de créances étrangères	1,000. 28.	//	1,000. 28.	//	1,000. 28.
FINANCES... Secours accordés par le Roi et les Princes	5,226. 58.	//	5,226. 58.	1,610. 00.	3,616. 58.
	15,477,936. 54.	43,672. 39.	15,521,608. 93.	7,892,898. 98.	7,628,709. 95.

EXERCICE 1820.

MINISTÈRES ET SERVICES.	CRÉDITS. RESTE À PAYER sur les crédits au 31 déc. 1821. (Compte de 1821, *pages 24 et 25.*)	CRÉDITS. Reversemens des parties prenantes augmentant les crédits disponibles.	CRÉDITS. TOTAL.	PAIEMENS effectués pendant l'année 1822.	RESTE À PAYER sur les crédits au 31 déc. 1822.
JUSTICE	9,560. 80.	//	9,560. 80.	996. 13.	8,564. 67.
AFFAIRES ÉTRANGÈRES. Ministère	61,623. 08.	//	61,623. 08.	61,591. 34.	31. 74.
AFFAIRES ÉTRANGÈRES. Hôtels de Wagram	14,322. 18.	//	14,322. 18.	14,321. 84.	0. 34.
INTÉRIEUR... Cultes	307,444. 15.	//	307,444. 15.	179,516. 84.	127,927. 31.
INTÉRIEUR... Ponts et chaussées	1,494,727. 37.	175. 20.	1,494,902. 57.	1,029,720. 01.	465,182. 56.
INTÉRIEUR... Service ordinaire	33,190. 20.	643. 66.	33,833. 86.	21,610. 88.	12,222. 98.
INTÉRIEUR... Dépenses fixes et variables des départemens	2,216,267. 15.	//	2,216,267. 15.	1,311,264. 88.	905,002. 27.
INTÉRIEUR... Salle de l'Opéra	600,400. 27.	//	600,400. 27.	557,955. 00.	42,445. 27.
INTÉRIEUR... Ateliers de charité, secours pour grêle et incendies	460,702. 21.	//	460,702. 21.	400,955. 26.	59,746. 95.
GUERRE.... Service ordinaire / Demi-solde et secours	9,710. 36.	//	9,710. 36.	9,638. 56.	71. 80.
GUERRE.... Frais de liquidation de l'arriéré	10. 85.	//	10. 85.	//	10. 85.
GUERRE.... Dépenses des exercices antérieurs à 1820	100,000. 00.	//	100,000. 00.	97,975. 16.	2,024. 84.
MARINE	338,759. 42.	21,121. 16.	359,880. 58.	359,741. 34.	139. 24.
FINANCES... Dette consolidée et amortissement	1,798,942. 84.	6,727. 25.	1,805,670. 09.	1,470,119. 89.	335,550. 20.
FINANCES... Dette viagère	303,869. 45.	//	303,869. 45.	75,787. 03	228,082. 37.
FINANCES... Pensions civiles	83,502. 83.	//	83,502. 83.	11,179. 63.	72,323. 20.
FINANCES... Pensions ecclésiastiques	59,923. 27.	//	59,923. 27.	6,103. 29.	53,819. 98.
FINANCES... Pensions militaires	778,654. 41.	//	778,654. 41.	163,776. 35.	614,878. 06.
FINANCES... Service ordinaire du ministère	742. 88.	//	742. 88.	157. 14.	585. 74.
FINANCES... Cadastre	57,944. 90.	//	57,944. 90.	55,739. 93.	2,204. 97.
FINANCES... Intérêts de cautionnemens	81,304. 66.	//	81,304. 66.	78,340. 03.	2,964. 63.
FINANCES... Frais de régie et de perception. Administration des forêts	65,222. 46.	//	1,225,798. 72.	944,826. 08.	280,972. 64.
FINANCES... Frais de régie et de perception. Frais de perception des contributions directes et non-valeurs	1,160,576. 26.				
FINANCES... Frais de négociation et de service du Trésor royal	299. 88.	//	299. 88.	//	299. 88.
	10,037,701. 88.	28,667. 27.	10,066,369. 15.	6,851,316. 66.	3,215,052. 49.

RÉCAPITULATION.

	CRÉDITS. RESTE À PAYER sur les crédits au 31 déc. 1821. (*Compte de 1821, pages 21 et 22.*)	CRÉDITS. REVERSEMENS des parties prenantes augmentant les crédits disponibles	CRÉDITS. TOTAL.	PAIEMENS EFFECTUÉS pendant l'année 1822.	RESTE À PAYER sur les crédits au 31 décemb. 1822.
EXERCICES 1819 et antérieurs	15,477,936. 54.	43,672. 39.	15,521,608. 93.	7,892,898. 98.	7,628,709. 95.
——— 1820	10,037,701. 88.	28,667. 27.	10,066,369. 15.	6,851,316. 66.	3,215,052. 49.
	(A) 25,515,638. 42.	72,339. 66.	25,587,978. 08.	14,744,215. 64.	10,843,762. 44.

(A) *D'après le compte rendu de l'année 1821* (pages 22 à 25), *le reste à payer au 31 décembre 1821, sur les exercices 1820 et antérieurs, était de* ..... 19,228,219. 44.

Changemens d'imputations sur les Paiemens antérieurs au 1.er janvier 1822.

Paiemens reportés à l'ex.ce 1822.	*FINANCES.—Ex.ces 1819 et ant.rs—Intérêts des reconnais.ces de liquidat.n*	4,824,294. 72.	6,255,564. 14.
	Idem ..... — *Ex.ce 1820* ..... — *Idem*	1,431,269. 42.	
Paiemens reportés à l'ex.ce 1821.	*GUERRE. — Ex.ce 1820. — Service ordinaire.* (Voir *page 23*)	31,387. 59.	31,854. 84.
	FINANCES. — Ex.ce 1820. — Dette publique. (Voir *page 23*)	467. 25.	
			6,287,418. 98.

RESTE à payer au 31 décembre 1821 ..... 25,515,638. 42.

Voir *pages 11 et 13.*

ÉTAT n.° 7.

SITUATION du Budget de l'Exercice 1821 *au 31 Décembre 1822, et Fond*

RECETTE.

DÉSIGNATION DES PRODUITS.	ÉVALUATION des produits. (*Loi du 31 juillet 1821.*)	PRODUITS RÉALISÉS AU 31 DÉCEMBRE 1822, antérieurement au 1.er janv. 1822.	PRODUITS RÉALISÉS AU 31 DÉCEMBRE 1822, PENDANT l'année 1822.	PRODUITS RÉALISÉS AU 31 DÉCEMBRE 1822, TOTAL au 1.er janv. 1823.	SOMMES non recouvrées sur les évaluations au 31 déc. 1822.	SOMMES RECOUVRÉES au-delà des évaluations au 31 déc. 1822.
Produits affectés au paiement de la Dette consolidée et du Fonds d'amortissement.						
Enregistrement, timbre et domaines	157,800,000.	166,506,590. 96.	"	166,506,590. 96.	"	8,706,590. 96.
Coupes de bois de l'ordinaire 1821	18,500,000.	20,162,140. 22.	"	20,162,140. 22.	"	1,662,140. 22.
Douanes et sels. — Droits de douanes	73,000,000.	75,925,300. 03.	165,128. 20.	76,090,428. 23.	"	3,090,428. 23.
Douanes et sels. — Droits sur les sels	49,000,000.	52,333,582. 27.	202,952. 89.	52,536,535. 16.	"	3,536,535. 16.
Douanes et sels. — Amendes et confiscations	2,000,000.	1,631,790. 44.	3,099. 63.	1,634,890. 07.	365,109. 93.	"
TOTAL	300,300,000.	316,559,403. 92.	371,180. 72.	316,930,584. 64.	365,109. 93.	16,995,694. 57.
Produits affectés aux Dépenses générales de l'État.						
Contributions indirectes. — Droits généraux	123,500,000.	125,021,649. 61.	"	125,021,649. 61.	"	1,521,649. 61.
Contributions indirectes. — Tabacs	64,000,000.	64,929,123. 21.	"	64,929,123. 21.	"	929,123. 21.
Contributions indirectes. — Poudres	3,500,000.	3,198,045. 65.	"	3,198,045. 65.	301,954. 35.	"
Contributions indirectes. — Recouvremens d'avances	675,000.	658,939. 72.	"	658,939. 72.	16,060. 28.	"
Contributions indirectes. — Amendes et confiscations	1,350,000.	862,138. 38.	"	862,138. 38.	487,861. 62.	"
Postes	24,310,000.	13,760,070. 99.	132,627. 67.	23,892,698. 66.	417,301. 34.	"
Loteries	15,000,000.	14,049,840. 99.	"	14,049,840. 99.	950,159. 01.	"
Retenues sur les traitemens	28,000,000.	2,851,011. 41.	162,688. 64.	3,013,700. 05.	"	213,700. 05.
Produits des jeux	5,500,000.	5,041,666. 66.	458,333. 34.	5,500,000. 00.	"	"
Produits divers	16,628,000.	15,364,964. 99.	709,225. 69.	16,074,190. 68.	553,809. 32.	"
Contributions directes. — Principal et centimes additionnels	311,454,023.	293,340,768. 88.	18,541,106. 12.	311,881,875. 00.	"	427,850. 00.
Contributions directes. — Centimes pour frais de perception	15,545,975.	12,372,604. 11.	3,178,454. 89.	15,551,149. 00.	"	5,174. 00.
Recettes provenant des exercices 1820 et antérieurs	"	266,225. 07.	"	266,225. 07.	"	266,225. 07.
Arrérages du 22 mars au 22 septembre 1821, sur les 3,814,328 fr. de rentes 5 p.' o/o affectés au remboursement du 1.er 5.e des reconnaissances de liquidation	"	1,942,164. 00.	"	1,942,164. 00.	"	1,942,164. 00.
Recette extraordinaire. — Bénéfice réalisé au 31 décembre 1821, sur la vente des 12,514,220 fr. de rentes 5 p.' o/o faite le 9 août 1821.	"	4,123,790. 97.	"	4,123,790. 97.	"	4,123,790. 97.
	884,563,000.	884,342,498. 56.	23,553,617. 07.	907,896,115. 63.	3,092,255. 85.	26,425,371. 48.
Transport au budget de l'exercice 1821, de l'excédant de recette de l'exercice 1819. (*Loi du 23 avril 1821*)	4,458,745.	4,459,463. 40.	"	4,459,463. 40.	"	718. 40.
	889,021,745.	888,801,961. 96. (A)	23,553,617. 07.	912,355,579. 03.	3,092,255. 85.	26,426,089. 88.
					23,333,834. 03.	

(A) *D'après le compte rendu de l'année 1821, page 26, les produits réalisés à l'époque du 1.er janvier 1822, sur l'exercice 1821, s'élevaient à* ..... 882,963,468. 18.

Ces recettes se trouvent augmentées dans le compte de 1822,

1.° Du bénéfice réalisé sur la négociation des 12,514,220 fr. de rentes qui figurent, en 1821, dans le compte des budgets sans imputation préciſe. (Voir *page 20 du compte de 1821*). 4,123,790. 97.

2.° Du semestre reçu en 1821 sur la rente de 3,884,328 fr., créée en exécution de la loi du 8 mars 1821, pour le remboursement du 1.er 5.e des reconnaissances de liquidation. Cette recette avait été comprise dans le compte de trésorerie. (Voir *page 31 du compte de 1821*). ..... 1,942,164. 00.

TOTAL ..... 6,065,954. 97.

Ces recettes se trouvent ensuite réduites des articles ci-après :

1.° Des lots gagnans qui ont été acquittés en 1822, pour 279330 fr. 45 cent. sur l'exercice 1821, tandis que les recettes de ce même exercice ne se sont élevées en 1822 qu'à 51,872 fr. 86 cent. (Voir *pages 14 et 15*) ..... 227,457 59.

2.° D'un paiement appliqué en déduction des recettes sur les boissons et tabacs. (Voir *page 15.*) ..... 3. 60.

ci. 227,461. 19.

AUGMENTATION DÉFINITIVE ..... 5,838,493. 78. 5,838,493. 78.

TOTAL ÉGAL ..... 888,801,961. 96.

(C) *Le reste à payer sur le service des intérêts de cautionnemens au 31 décembre 1822 sera augmenté de 109,476 fr. 13 cent. par suite d'annullations de paiemens opérés depuis le 1.er janvier 1823, et reportés, savoir :*

Sur l'exercice 1820 ..... 2,964. 17.

Sur l'exercice 1822 ..... 106,511. 96.

SOMME ÉGALE ..... 109,476. 13.

RÉSU

MÉ.

La Recette est de ..... 912,355,579. 03.

La Dépense de ..... 873,646,316. 46.

Excédant de Recette. (*Voir page 11 et 33.*) ..... 38,709,262. 57.

Compte des Produits affectés au paiement de la Dette consolidée et du d'amortissement.

DÉPENSE.

MINISTÈRES ET SERVICES.	CRÉDITS. (*Loi du 31 juillet 1821.*)	ORDONNANCES délivrées au 31 déc. 1822.	PAIEMENS EFFECTUÉS antérieurement au 31 déc. 1821.	PAIEMENS EFFECTUÉS pendant l'année 1822.	PAIEMENS EFFECTUÉS TOTAL au 31 déc. 1822.	ANNULLATIONS de paiemens par suite de reversem.' des parties prenantes.	TOTAL NET des paiemens.	RESTES À PAYER sur les crédits au 31 déc. 1822.	EXCÉDANT DE PAIEMENS sur les crédits au 31 déc. 1822.
Dépenses sur la Dette consolidée et les Fonds d'amortissement.									
Intérêts des 5 p. o/o consolidés et des reconnaissances de liquidation	189,052,764.	190,455,385. 64.	187,891,398. 38.	781,352. 82.	188,672,751. 20.	9,855. 19.	188,662,896. 01.	389,867. 99	"
Dotation de la caisse d'amortissement	40,000,000.	40,000,000. 00.	40,000,000. 00.	"	40,000,000. 00.	"	40,000,000. 00.	"	"
TOTAUX	229,052,764.	230,455,385. 64.	227,891,398. 38.	781,352. 82.	228,672,751. 20.	9,855. 19.	228,662,896. 01.	389,867. 99	"
Dépenses générales de l'État.									
Liste civile et Famille royale	34,000,000.	34,000,000. 00.	26,833,326. 00.	7,166,674. 00.	34,000,000. 00	"	34,000,000. 00.	"	"
Présidence du conseil des ministres	180,000.	173,333. 33.	167,000. 00.	8,333. 33.	173,333. 33	"	173,333. 33.	6,666. 67.	"
Justice. Dépenses du ministère	17,879,500.	18,558,708. 48	17,164,469. 69.	1,389,544. 58.	18,554,014. 27	200. 00.	18,553,814. 27.	"	674,314. 27.
Affaires étrangères. Dépenses du ministère	7,855,000.	8,655,000. 00.	7,010,286. 64.	1,653,016. 29.	8,663,302. 93	11,430. 36.	8,640,872. 57.	"	785,872. 57.
Intérieur. — Service ordinaire	10,426,800.	11,327,886. 94.	9,455,206. 22.	1,736,804. 45.	11,192,010. 67	"	11,192,010. 67.	"	765,210. 67.
Intérieur. — Cultes	23,800,000.	23,698,674. 04.	17,226,764. 90.	6,348,418. 35.	23,575,183. 25	"	23,575,183. 25.	224,816. 75.	"
Intérieur. — Travaux publics, ponts et chaussées	33,606,091.	33,130,578. 01	22,471,160. 21.	10,095,181. 75.	32,566,341. 96	301. 24.	32,566,040. 72.	1,040,050. 28	"
Intérieur. — Travaux au Luxembourg, relativement à l'affaire du 19 août	"	108,728. 37.	48,144. 81.	60,467. 61.	108,612. 42.	"	108,612. 42.	"	108,612. 42.
Intérieur. — Dépenses variables des départemens	34,137,272.	34,135,004. 76.	22,911,597. 92.	9,213,988. 56.	32,125,586. 48	"	32,125,586. 48.	2,011,685. 52.	"
Intérieur. — Secours pour grêle, incendie, &c.	1,886,037.	1,886,037. 00.	391,500. 15.	1,187,450. 39.	1,578,990. 54	"	1,578,990. 54.	307,046. 46.	"
Intérieur. — Dépenses spéciales sur le produit des jeux	5,500,000.	5,499,960. 00.	5,212,863. 63.	283,125. 37.	5,497,989. 00	"	5,497,989. 00.	2,011. 00.	"
Guerre. — Service ordinaire, demi-solde et secours	164,356,600.	161,568,767. 19.	141,077,515. 31.	17,533,281. 52.	161,510,796. 83	81,534. 53.	161,429,262. 30.	2,927,337. 70.	"
Guerre. — Dépenses temporaires	10,380,000.	10,057,930. 39	8,774,439. 36.	1,303,380. 91.	10,077,820. 27	"	10,077,820. 27.	302,179. 73.	"
Guerre. — Dépenses des exercices 1820 et antér.	"	389,632. 43	31,387. 59.	70,550. 65.	101,978. 24	"	101,978. 24.	"	101,978. 24.
Marine. Service général et colonies	52,980,000.	52,068,936. 33.	41,722,330. 69.	10,086,888. 46.	51,809,219. 15	10,810. 17.	51,798,408. 98.	1,181,591. 02.	"
Marine. Dette viagère	10,800,000.	10,759,754. 62.	9,682,160. 19.	705,094. 71.	10,387,254. 90.	239. 00.	10,387,015. 90.	412,684. 10.	"
Marine. Pensions. — civiles	2,150,000.	1,979,137. 66.	1,930,188. 81.	36,128. 68.	1,966,717. 49.	1. 52.	1,966,715. 97.	183,284. 03.	"
Marine. Pensions. — militaires	50,000,000	50,989,262. 43.	36,798,832. 57.	13,361,963. 93.	50,162,796. 50.	"	50,162,796. 50.	"	162,796. 50.
Marine. Pensions. — ecclésiastiques	9,800,000.	9,794,769. 23.	9,740,517. 42.	46,912. 61.	9,787,430. 03.	"	9,787,430. 03.	12,569. 97.	"
Marine. Pensions. — Supplément au fonds de retenue reporté au crédit des ministères	1,664,725.	1,664,725. 00.	1,664,725. 00.	"	1,664,725. 00	"	1,664,725. 00	"	"
Marine. Intérêts. — de cautionnemens	10,000,000.	9,856,679. 86.	9,612,300. 91.	353,855. 08.	9,966,155. 99	(C) 33,844. 01.	9,966,155. 99.	"	"
Marine. Intérêts. — de la dette flottante	6,400,000.	5,325,580. 96	4,136,799. 10	1,188,787. 86.	5,325,586. 96.	"	5,325,586. 96.	1,074,413. 04.	"
Marine. Bonifications aux receveurs généraux	3,400,000.	3,300,000. 00.	3,055,567. 57.	242,294. 91.	3,297,862. 48.	"	3,297,862. 48.	102,137. 52.	"
Finances. Intérêts de 100 millions de bons remis aux étrangers	4,500,000.	2,945,205. 46	2,178,082. 19.	767,123. 27.	2,945,205. 46	"	2,945,205. 46.	1,554,794. 54.	"
Finances. Frais de service de trésorerie, &c.	4,200,000.	3,649,856. 51.	2,406,795. 86.	644,957. 06	3,051,752. 92	"	3,051,752. 92.	1,148,247. 08.	"
Finances. Chambres. — des Pairs	2,000,000.	2,000,000. 00	1,833,333. 32.	166,666. 68.	2,00,000. 00.	"	2,000,000. 00.	"	"
Finances. Chambres. — des Députés	800,000.	800,000. 00.	749,000. 00.	60,000. 00.	809,000. 00.	"	800,000. 00.	"	"
Finances. Légion d'honneur	3,454,000.	3,454,000. 00.	1,754,000. 00.	1,700,000. 00.	3,454,000. 00.	"	3,454,000. 00.	"	"
Finances. Service du ministère	6,240,000.	6,240,000. 00.	5,681,930. 02.	552,537. 81.	6,234,567. 83	5,492. 17.	6,234,567. 83.	5,492. 17.	"
Finances. Cour des comptes	1,242,600.	1,236,433. 33.	1,235,548. 33.	885. 00.	1,236,433. 33.	"	1,236,433. 33.	6,166. 67.	"
Finances. Administration des monnaies	606,000.	605,340. 62.	448,348. 08.	157,092. 54.	605,340. 62.	"	605,340. 62.	659. 38.	"
Finances. Commission de liquidation française	66,000.	66,000. 00.	60,500. 00.	5,500. 00.	66,000. 00.	"	66,000. 00.	"	"
Finances. Cadastre	2,000,000.	3,126,257. 00.	668,439. 37.	1,649,857. 65.	2,318,297. 02	"	2,318,297. 02.	"	318,297. 02.
Finances. Frais de régie et de perception	131,601,285.	127,915,857. 37.	115,679,802. 41.	12,742,340. 94.	128,422,143. 35	"	128,422,143. 35	3,179,141. 65.	"
Finances. Remboursemens et restitutions	5,270,000.	7,367,297. 74.	7,139,048. 80.	286,413. 47.	7,425,462. 27	"	7,425,462. 27.	"	2,155,462. 27.
	882,235,274.	877,990,726. 72.	767,744,631. 45. (B)	103,569,971. 24	871,314,602. 69	114,372. 01.	871,200,230. 68.	16,107,587. 28	5,072,543. 96
Finances. Intérêts, lots et primes en 1821, sur les valeurs émises en remboursement du 1.er 5.e des reconnaissances de liquidation	"	2,446,085. 78.	1,814,644. 30.	631,441. 48.	2,446 085. 78	"	2,446,085. 78.	"	2,446,085. 78.
	882,235,274.	880,436,812. 50.	769,559,275. 75.	104,201,412. 72.	873,760,688. 47.	114,372. 01.	873,646,316. 46.	16,107,587. 28	7,518,629. 74. (D)
								8,588,957. 54.	

(B) *D'après le compte rendu de l'année 1821, page 27, les paiemens effectués à l'époque du 1.er janvier 1822, s'élevaient à* ..... 767,712,776. 61.

Cette somme est augmentée dans le compte de 1822 :

1.° Des paiemens restés de l'exercice 1820 (Ministère de la guerre, page 21) ..... 31,387. 59.

2.° Des paiemens restés de l'exercice 1820 (Service de la dette publique, page 21) ..... 467. 25.

3.° D'intérêts de lots et primes payés sur annuités, qui ont été compris, en 1821, dans le compte de trésorerie ..... 1,814,644. 30.

TOTAL ÉGAL ..... 769,559,275. 75.

(D) *Ces dépenses, payées en excédant des crédits législatifs, ont été autorisées par des ordonnances royales.*

ÉTAT n.° 8. *SITUATION du Budget de l'Exercice 1822, au 31 Décembre 1822, et Compte des Produits affectés au Paiement de la Dette consolidée et du Fonds d'amortissement.*

RECETTES.

DÉSIGNATION DES PRODUITS.	ÉVALUAT.ns des produits. — *Loi du 1.er mai 1822.*	PRODUITS RÉALISÉS — ANTÉRIEUREMENT au 31 décembre 1821.	PRODUITS RÉALISÉS — PENDANT l'année 1822.	PRODUITS RÉALISÉS — TOTAL au 31 décembre 1822.	SOMMES NON RECOUVRÉES sur les évaluations, au 31 déc. 1822.	SOMMES RECOUVRÉES au-delà des évaluations, au 31 déc. 1821.
Produits affectés à la Dette consolidée.						
Enregistrement, timbres et domaines, et produits accessoires des forêts	166,165,000	1,997,493. 24.	168,973,603. 90.	170,971,097. 14.	"	4,806,097. 14.
Coupes de bois de l'ordinaire 1822. *(Principal des adjudications payables en traites.)*	19,902,000.	15,108,464. 04.	5,069,131. 44.	20,177,595. 48.	"	275,595. 48.
Douanes et Sels. — Droits de douanes	76,000,000.	"	83,895,982. 87.	83,895,982. 87.	"	7,895,982. 87.
Douanes et Sels. — Droits sur les sels	52,000,000.	"	52,755,834. 98.	52,755,834. 98.	"	755,834. 98.
Douanes et Sels. — Produits présumés des amendes et confiscations attribuées aux frais de procédure, à la caisse des retraites et aux saisissans	2,000,000.	"	1,941,193. 87.	1,941,193. 87.	58,806. 13.	"
	316,067,000	17,105,957. 28.	312,635,747. 06.	329,741,704. 34.	58,806. 13.	13,733,510. 47.
Produits affectés aux Dépenses générales de l'État.						
Contributions indirectes. — Droits généraux	122,900,000.	"	133,117,396. 75.	133,117,396. 75.	"	10,217,396. 75.
Contributions indirectes. — Vente des tabacs	64,800,000.	"	65,019,782. 07.	65,019,782. 07.	"	219,782. 07.
Contributions indirectes. — Vente des poudres à feu	3,300,000.	"	3,652,430. 07.	3,652,430. 07.	"	352,430. 07.
Contributions indirectes. — Recouvremens d'avances	900,000	"	884,605. 64.	884,605. 64.	15,394. 36.	"
Contributions indirectes. — Produit des amendes et confiscations. *(Portion attribuée à divers.)*	1,350,000.	"	964,826. 37.	964,826. 37.	385,173. 43.	"
Postes	23,900,000.	"	24,383,806. 71.	24,383,806. 71	"	483,806. 71.
Loterie	14,000,000.	"	17,525,624. 99.	17,525,624. 99.	"	3,525,624. 99.
Produits des jeux. *(Versemens au Trésor par la Ville de Paris, en vertu de la loi du 19 juillet 1820.)*	5,500,000.	"	5,500,000. 00.	5,500,000. 00.	"	"
Produits divers. — Salines de l'Est	2,300,000.	"	2,399,250. 00.	2,399,250. 00.	730. 00.	"
Produits divers. — Produits de l'Inde	1,000,000.	"	"	"	1,000,000. 00.	"
Produits divers. — Recettes de diverses origines	1,455,710.	"	2,207,933. 67.	2,207,933. 67.	"	752,223. 67.
Produits divers. — Arrérages de rentes et intérêts de fonds publics appartenant au Trésor	867,250.	"	479,343. 79.	479,343. 79.	387,906. 21.	"
Produits divers. — Arrérages de rentes affectées au remboursement des deux premiers cinquièmes des reconnaissances de liquidation	4,299,031.	"	4,299,031. 00.	4,299,031. 00.	"	"
Contributions directes. — Principal et centimes additionnels, et centimes pour frais de perception	312,617,000.	"	295,681,126. 11.	295,681,126. 11.	16,935,873. 89.	"
Recette sur 1820 et antérieurs	"	"	(*) 69,962. 75.	69,962. 75.	"	69,962. 75.
Transport au budget de l'exercice 1822, de l'excédant de recette de l'exercice 1820. *(Art. 5 de la loi du 31 mars 1822.)*	37,971,620.	37,971,620. 00.	"	37,971,620. 00.	"	"
Recette extraordinaire. — Bénéfice réalisé, du 1.er janvier 1822 au 31 décembre suivant, sur la vente des 12,514,220 fr. de rentes 5 p.% o/o, faite le 9 août 1821	"	25,094. 68.	16,468,497. 26.	16,493,591. 94.	"	16,493,591. 94.
TOTAUX	913,327,631	55,102,671. 96. (A)	885,289,364. 44.	940,392,036. 40.	18,783,944. 02.	45,848,329. 42.
					27,064,385. 40.	

(A) *D'après le compte rendu de l'année 1821, les produits réalisés entièrement au 1.er janv. 1822, sur l'exercice 1822, s'élèvent à* (voy. 28). 55,077,577. 28.
Cette somme est augmentée, dans le compte de 1822, de 25,094. 68. provenant du bénéfice réalisé au 31 décembre 1821, sur la négociation des 12,514,220 fr. de rentes, lequel était resté sans application dans le compte des budgets. (Voir page 14.)
Ce produit, qui s'élevait à 4,148,885. 65, reçoit, dans le compte de 1822, l'imputation suivante:
Somme appliquée au budget de l'exercice 1821. 4,123,790. 97
Somme appliquée au budget de l'exercice 1822. 25,094. 68. *ci* 25,094. 68.
SOMME ÉGALE..... 55,102,671. 96.

(*) *Développement de la somme de.....* 69,962. 75.
Retenues proportionnelles sur les traitemens. 59,493. 05.
Produit des mines..... 10,337. 76.
Douanes..... 5. 26.
Coupes de bois, 1813..... 106. 68.
SOMME ÉGALE..... 69,962. 75.

RÉSULTAT.

LES RECETTES s'élèvent à..... 940,392,036. 40.
LES DÉPENSES à..... 812,404,295. 83.
EXCÉDANT de Recettes. (*Voir* page 11 et) 127,987,740. 57.

DÉPENSES.

MINISTÈRES ET SERVICES.	CRÉDITS. — *(Loi du 1.er mai 1822.)*	ORDONNANCES DÉLIVRÉES au 31 décembre 1822.	PAIEMENS EFFECTUÉS — ANTÉRIEUREMENT au 31 décembre 1821.	PAIEMENS EFFECTUÉS — PENDANT l'année 1822.	PAIEMENS EFFECTUÉS — TOTAL au 31 décembre 1822.	RESTE À PAYER sur les crédits au 31 décembre 1822.	EXCÉDANT des PAIEMENS sur les crédits au 31 déc. 1822.
Budget de la Dette consolidée et de l'amortissement.							
Intérêts des 5 p. o/o consolidés et des reconnaissances de liquidation	188,874,039.	189,734,973. 83.	"	187,833,676. 87.	187,833,676. 87.	1,040,362. 13.	"
Dotation de la caisse d'amortissement	40,000,000.	40,000,000. 00.	"	40,000,000. 00.	40,000,000. 00.	"	"
	228,874,039.	229,734,973. 83.	"	227,833,676. 87.	227,833,676. 87.	1,040,362. 13.	"
Budget général des Dépenses et Services.							
Liste civile et Famille royale	34,000,000.	29,000,000. 00.	"	28,733,334. 00.	28,733,334. 00.	5,266,666. 00.	"
Justice	17,904,500.	17,200489. 59.	"	17,263,145. 69	17,263,145. 69	641,354. 31	"
Affaires étrangères	7,850,000.	7,227,367. 85.	"	7,214,679. 32.	7,214,679. 32.	635,320. 68.	"
Intérieur. — Service ordinaire	10,578,800.	10,364,204. 57.	"	9,770,059. 49.	9,770,059. 49.	808,740. 51.	"
Intérieur. — Cultes	24,475,000.	24,070,214. 49.	"	17,908,187. 31.	17,908,187. 31.	6,566,812. 69.	"
Intérieur. — Travaux publics et ponts et chaussées	35,101,526.	31,663,892. 01	"	25,480,823. 56.	25,480,823. 56.	9,620,702. 44.	"
Intérieur. — Nouveaux établissemens sanitaires. *(Crédit extraordinaire accordé par une loi spéciale du 1.er mai 1822.)*	1,500,000.	472,435. 05.	"	275,129. 92.	275,129. 92.	1,224,870. 08.	"
Intérieur. — Dépenses départementales, fixes et variables	34,550,051.	20,400,000. 00.	"	23,255,639. 04.	23,255,639. 04	11,294,411. 96.	"
Intérieur. — Secours pour grêle, incendies, &c. *(Fonds de 1 centime)*	1,818,423.	1,083,207. 99.	"	422,065. 10.	422,065. 10.	1,396,357. 90.	"
Intérieur. — Secours aux Espagnols	"	143,600. 00.	"	26,369. 60.	26,369. 60.	"	26,369. 60.
Intérieur. — Dépenses spéciales sur le produit des jeux	5,500,000.	5,379,585. 00.	"	5,175,109. 37.	5,175,109. 37.	324,890. 63.	"
Guerre. — Service ordinaire	178,232,526.	175,676,986. 02.	3,000,000. 00.	162,057,713. 12.	165,057,713. 12.	13,174 812. 88.	"
Guerre. — Dépenses extraordinaires de l'armée d'observation	"	3,536,230. 09.	"	3,119,359. 93.	3,119,359. 93.	"	3,119,359. 93.
Guerre. — Dépenses temporaires	9,070,000.	8,425,595. 47.	"	7,430,661. 67.	7,430,661. 67.	1,639,338. 33	"
Marine. — Service général et colonies	59,990,000.	51,001,056. 47.	623,963. 60.	46,384,830. 09.	47,010,793. 69.	12,979,206. 31.	"
Marine. — Dette viagère	10,400,000.	10,406,001, 04.	515.013. 83.	8,728,109. 01.	9,243,122. 84.	1,156,877. 16.	"
Marine. — Pensions. — civiles	2,055,000.	1 963,269. 20.	92,440. 21.	1,771,475. 09.	1,863,915. 30.	191,084. 70.	"
Marine. — Pensions. — militaires	49,500,000.	49,909,083. 58.	"	33,633,875. 61.	33,633,875. 61.	13,846,124. 39.	"
Marine. — Pensions. — ecclésiastiques	9,500,000.	9,470,379. 91.	72,611. 86.	9,115,107. 80.	9,187,719. 66.	312,280. 34.	"
Marine. — Pensions. — Donataires dépossédés	1,800,000.	1,617,670. 00.	"	814,904. 39.	814,904. 39.	985,095. 61.	"
Marine. — Pensions. — Supp.ns aux fonds de retenues des divers ministères	1,566,800.	1,566,800. 00.	"	1,566,800. 00.	1,566,800. 00.	"	"
Marine. — Intérêts de cautionnemens	10,000,000.	9,724,284. 35.	"	9,412,201. 01.	9,412,201. 01.	587,798. 99.	"
Marine. — Frais de service. — Frais de service de trésorerie	3,400,000.	2,372,837. 44.	"	2,298,242. 92.	2,298,242. 92.	1,101,757. 08.	"
Marine. — Frais de service. — Intérêts de la dette flottante	4,700,000.	2,634,291. 70.	"	2,634,291. 70.	2,634,291. 70.	2,065,708. 30.	"
Marine. — Frais de service. — Bonifications aux receveurs généraux et particuliers sur le recouvrement des contributions directes	3,400,000.	2,983,228. 62.	"	2,987,661. 37.	2,987,661. 37.	412,338. 63.	"
Finances. — Intérêts sur les 100 millions payés aux étrangers	1,500,000.	975,342, 42.	"	575,342. 42.	975,342. 42.	524,657. 58.	"
Finances. — Chambre des Pairs	2,000,000.	2,000,000. 00.	"	2,000,000. 00.	2,000,000. 00.	"	"
Finances. — Chambre des Députés	800,000.	800,000. 00.	"	737,500. 00.	737,500. 00.	62,500. 00.	"
Finances. — Légion d'honneur	3,400,000.	3,400,000. 00.	"	3,400,000. 00.	3,400,000. 00.	"	"
Finances. — Cour des comptes	1,256,300.	1,256,300. 00	"	1,256,300. 00	1,256,300. 00	"	"
Finances. — Administration des monnaies	599,800.	506,545. 22	"	458,469. 56.	458,469. 56.	141,330. 44.	"
Finances. — Reconstruction de la monnaie de Nantes	50,000.	45,000. 00.	"	33,500. 00.	33,500. 00.	16,500. 00.	"
Finances. — Commission de liquidation française	66,000.	66,000. 00.	"	60,500. 00.	60,500. 00.	5,500. 00.	"
Finances. — Cadastre. *(Fonds commun.)*	1,000,000.	1,000,000. 00.	"	227,879. 30.	227,879. 30.	772,120. 70.	"
Finances. — Service ordinaire du ministère	6,130,000.	5,729,379. 51.	"	5,477,904. 84.	5,477,904. 84.	652,095. 16.	"
Finances. — Frais d'inventaire des biens mobiliers et immobiliers affectés à la dotation de la couronne	50,000.	"	"	"	"	50,000. 00.	"
Finances. — Frais de régie, de perception et d'exploitation des impôts. (*Voir* au verso.)	131,912,880.	118,780,880. 55.	"	117,524,254. 21.	117,524,254. 21.	14,388,625. 79.	"
Finances. — Remboursemens et restitutions pour trop perçu. (*Voir* au verso.)	6,314,000.	7,391,443. 27.	"	7,828,267. 08.	7,828,267. 08.	"	1,514,267. 08.
	900,845,645.	849,973,873. 24.	4,306,029. 50.	797,333,370. 39.	801,639,399. 89.	103,866,241. 72.	4,659,996. 61.
Intérêts, lots et primes en 1822, sur les valeurs émises en remboursement du premier cinquième des reconnaissances de liquidation	"	2,314,100. 00	"	2,314,100. 00.	2,314,100. 00.	"	2,314,100. 00
Crédit spécial pour les intérêts, du 5 mai 1816 au 22 septembre 1822, des 30 millions de reconnaissances de liquidation émises en excédant du capital de 300 millions	"	9,754,423. 22.	6,255,564. 14.	2,195,231. 80.	8,450,795. 94.	"	8,450,795. 94.
	900,845,645.	862,042,398. 46.	10,561,593. 64. (a)	801,842,702. 19.	812,404,295. 83.	103,866,241. 72.	15,424,892. 55.
						88,441,349. 17.	

(a) *D'après le compte rendu de l'année 1821, les paiemens effectués au 1.er janvier 1822 s'élevaient* (voir page 28), *à*..... 4,306,029. 50.
Cette somme est augmentée, dans le compte de 1822, d'intérêts de reconnaissances de liquidation retirés des exercices 1820 et antérieurs. (Voir page 21)..... 6,255,564. 14.
SOMME ÉGALE..... 10,561,593. 64.

*Suite de l'*ÉTAT n.° 8. — *DÉVELOPPEMENT des Frais de Régie, de Perception, d'Exploitation, Non-valeurs, &c., et Remboursemens et Restitutions de l'Exercice 1822.*

FRAIS DE RÉGIE, DE PERCEPTION, D'EXPLOITATION, NON-VALEURS, &c.	CRÉDITS. (Loi du 1.er mai 1822.)	PAIEMENS EFFECTUÉS pendant l'année 1822.	RESTE À PAYER sur les crédits au 31 décembre 1822.	EXCÉDANT DE PAIEMENS sur les crédits au 31 décembre 1822.	OBSERVATIONS.
Enregistrement et domaines	11,615,000. 00.	11,114,319. 31.	500,680. 69.	//	
Forêts	3,372,950. 00.	2,021,894. 83.	1,351,055. 17.	//	
Douanes — Frais d'administration et de perception	23,096,300. 00.	21,322,131. 13.	1,774,168. 87.	//	
Douanes — Remises de 2 p.r o/o sur l'impôt du sel	900,000. 00.	//	900,000. 00.	//	
Douanes — Produit des amendes et confiscations attribuées	2,000,000. 00.	1,941,193. 87.	58,806. 13.	//	
Contributions indirectes — Frais d'administration et de perception	20,926,500. 00.	19,586,052. 15.	1,340,447. 85.	//	
Contributions indirectes — Exploitation des tabacs	24,546,000. 00.	23,540,939. 69.	1,005,060. 31.	//	
Contributions indirectes — Exploitation et vente des poudres à feu	2,144,000. 00.	1,972,799. 18.	171,200. 82.	//	
Contributions indirectes — Prélèvemens et répartition sur le produit des amendes	1,350,000. 00.	964,826. 57.	385,173. 43.	//	
Contributions indirectes — Avances à charge de remboursement	670,000. 00.	597,980. 88.	72,019. 12.	//	
Postes	11,982,930. 00.	11,593,169. 34.	389,760. 66.	//	
Loterie — Frais d'administration	1,589,500. 00.	1,454,684. 14.	134,815. 86.	//	
Loterie — Remise de 6 p.r o/o aux receveurs buralistes	3,060,000. 00.	3,141,788. 31.	//	81,788. 31.	
Contributions directes — Non-valeurs sur contributions foncière, personnelle et mobilière	1,818,424. 00.	236,442. 03.	1,581,981. 97.	//	
Contributions directes — Non-valeurs sur contributions portes et fenêtres	931,244. 00.	59,222. 66.	872,021. 34.	//	
Contributions directes — Non-valeurs et attributions aux communes sur patentes	2,473,900. 00.	13,841. 53.	2,460,058. 47.	//	
Contributions directes — Traitemens et frais de bureau des directions	2,696,000. 00.	2,506,625. 37.	189,374. 63.	//	
Contributions directes — Frais de confection de rôles des portes et fenêtres	350,000. 00.	726,218. 02.	//	26,218. 02.	
Contributions directes — Frais de confection de rôles des patentes	350,000. 00.				
Contributions directes — Traitemens et taxations des receveurs généraux et particuliers des finances	2,258,000. 00.	2,279,297. 39.	//	21,297. 39.	
Contributions directes — Remises des percepteurs	12,582,132. 00.	10,998,038. 32.	1,584,093. 68.	//	
Taxation aux receveurs généraux et particuliers sur les impôts indirects et sur les recettes diverses	1,200,000. 00.	1,452,789. 49.	//	252,789. 49.	
TOTAL	131,912,880. 00.	117,524,254. 21.	14,770,719. 00.	382,093. 21.	
			14,388,625. 79.		

REMBOURSEMENS ET RESTITUTIONS POUR TROP PERÇU.

Ministère des finances	400,000. 00.	480,624. 17.	//	80,624. 17.	
Administrations de finances — Enregistrement et domaines	1,350,000. 00.	1,509,298. 69.	//	159,298. 69.	
Administrations de finances — Forêts					
Administrations de finances — Douanes	4,050,000. 00.	5,262,114. 01.	//	1,212,114. 01.	
Administrations de finances — Contributions indirectes	174,000. 00.	248,549. 27.	//	74,549. 27.	
Administrations de finances — Postes	340,000. 00.	327,680. 94.	12,319. 06.	//	
TOTAL	6,314,000. 00.	7,828,267. 08.	12,319. 06.	1,526,586. 14.	
			1,514,267. 08.		

ÉTAT N.° 9. EXERCICE 1823. COMPTE DES BUDGETS ET DES FONDS SPÉCIAUX.

ÉTAT des Recettes et des Dépenses faites par anticipation, jusqu'au 31 Décembre 1822.

RECETTES.

DÉSIGNATION DES PRODUITS.	RECOUVREMENS EFFECTUÉS pendant l'année 1822.	*OBSERVATIONS.*
Contributions directes	153. 97.	
Enregistrement, timbre et domaines, et produits accessoires des forêts	1,806,351. 58.	
Coupes de bois de l'ordinaire de 1823. *(Principal des adjudications payables en traites)*	14,315,702. 94.	
TOTAL	16,122,208. 49.	

DÉPENSES.

MINISTÈRES ET SERVICES.		PAIEMENS faits pendant l'année 1822.	*OBSERVATIONS.*
Guerre. *(Service du Ministère.)*		3,003,000. 00.	
Marine		209,600. 00.	
Finances	Intérêts des reconnaissances de liquidation	5,241. 24.	
	Dette viagère	505,691. 95.	
	Pensions civiles	117,350. 94.	
	—— ecclésiastiques	67,690. 40.	
TOTAL		3,908,574. 53.	

RÉSUMÉ.

La Recette est de ..... 16,122,208. 49.

La Dépense de ..... 3,908,574. 53.

Excédant de Recette ..... 12,213,633. 96. (Voir *pages 11 et 33.*)

COMPTE des Fonds spéciaux non compris dans les Budgets, arrêté au 31 Décembre 1822.

EXERCICES.	MINISTÈRES ET SERVICES.			RECETTES EFFECTUÉES antérieurement au 1.er janv. 1822, et restant à employer à la même époque.	RECETTES EFFECTUÉES pendant l'année 1822.	RECETTES EFFECTUÉES TOTAL. au 31 déc. 1822.	PAIEMENS FAITS pendant l'année 1822.	RESTE À PAYER au 31 décembre 1822.
1819 et antér.rs	Finances		Secours accordés aux départemens pour l'occupation militaire de 1815.	127. 17.	//	127. 17.	//	127. 17.
	Intérieur.	Dépenses variables.	Centimes facultatifs et ressources locales extraordinaires	1,880,937. 69.	357,366. 91.	2,238,304. 60.	1,321,826. 06.	916,478. 54.
				1,881,064. 86.	357,366. 91.	2,238,431. 77.	1,321,826. 06.	916,605. 71.
1820.	Intérieur.	Dépenses variables.	Centimes facultatifs et ressources locales extraordinaires	2,457,006. 55.	340,503. 95.	2,797,510. 50.	1,748,831. 95.	1,048,678. 55.
1821.	Intérieur.	Dépenses variables.	Centimes facultatifs et ressources locales extraordinaires	21,594. 52.	7,398,411. 51.	7,420,006. 03.	5,245,608. 38.	2,174,397. 65.
	Finances.	Dépenses du cadastre.	Centimes facultatifs	//	4,915. 03.	4,915. 03.	4,915. 03.	//
				21,594. 52.	7,403,326. 54.	7,424,921. 06.	5,250,523. 41.	2,174,397. 65.
1822.	Intérieur.	Dépenses variables.	Centimes facultatifs et ressources locales extraordinaires	//	1,654,235. 49.	1,654,235. 49.	1,638,848. 81.	15,386. 68.
	Finances.	Dépenses du cadastre.	Centimes facultatifs	//	520,103. 63.	520,103. 63.	520,103. 63.	//
				//	2,174,339. 12.	2,174,339. 12.	2,158,952. 44.	15,386. 68.
FONDS des canaux et des ponts. *(Lois des 5 août 1821 et 14 août 1822.)*				2,263,508. 34.	15,354,536. 84.	17,618,045. 18.	3,665,032. 93.	13,953,012. 25.

RÉCAPITULATION.

1819 et antérieurs	1,881,064. 86.	357,366. 91.	2,238,431. 77.	1,321,826. 06.	916,605. 71.
1820	2,457,006. 55.	340,503. 95.	2,797,510. 50.	1,748,831. 95.	1,048,678. 55.
1821	21,594. 52.	7,403,326. 54.	7,424,921. 06.	5,250,523. 41.	2,174,397. 65.
1822	//	2,174,339. 12.	2,174,339. 12.	2,158,952. 44.	15,386. 68.
FONDS des canaux et des ponts	2,263,508. 34.	15,354,536. 84.	17,618,045. 18.	3,665,032. 93.	13,953,012. 25.
(Voir *pages 11 et 33.*) TOTAUX	6,623,174. 27.	25,630,073. 36	32,253,247. 63.	14,145,166. 79.	18,108,080. 84. (A)

ÉTAT n.° 11. *COMPTE du Trésor royal, ou Résumé des Opérations de la Trésorerie de l'Administration des finances*, pendant l'année 1822.

RECETTE.

VALEURS de caisse et de porte-feuille existant au 31 déc. 1821.	Au Trésor	213,857,548. 50.			
	A la Banque	14,767,519. 30.			
	Chez les payeurs	5,729,891. 77.	260,450,601. 63.		
	Chez les préposés des administrations de finances	5,987,201. 51.			
	Chez les receveurs généraux	20,168,440. 55.			
	En nantissement : à la Banque	60,000,000. 00.			
	En nantissement : au Mont-de-piété	12,780,000. 00.	72,780,000. 00.		344,865,350. 07
	En route : Envois de fonds non parvenus à leur destination au 31 déc. 1821 — Envois des recev.rs généraux non parvenus au Trésor	10,869,292. 35.			
	En route : Envois de fonds non parvenus à leur destination au 31 déc. 1821 — Envois des recev.rs généraux non parvenus aux payeurs	100,000. 00.			
	En route : Envois de fonds non parvenus à leur destination au 31 déc. 1821 — Envois du Trésor non parvenus aux recev.rs gén.x	531,047. 71.	11,634,748. 44.		
	En route : Envois de fonds non parvenus à leur destination au 31 déc. 1821 — Envois des payeurs à d'autres payeurs	51,290. 12.			
	En route : Envois de fonds non parvenus à leur destination au 31 déc. 1821 — Envois des prép. des admin. de fin. à d'aut. prép.	83,118. 26.			
PRODUIT de la rente de 3,418,958 fr. créée en exécution de la *loi du 1.er mai 1822* pour remboursement du 2.e cinquième des reconnaissances de liquidation		60,000,000. 00,			
CAPITAL de la rente de 1,139,653 fr. accordée par la loi du 17 août 1822, pour compléter le fonds affecté au remboursement des deux 1.ers cinquièmes des reconnaissances de liquidation		20,000,000. 00.	80,000,000. 00.		
CRÉATION de valeurs d'anticipation (A).	Bons royaux	134,194,927. 50.			
	Traites du caissier du Trésor sur lui-même	1,267,501. 62.	195,327,363. 96.		
	Mandats sur les receveurs généraux	59,821,934. 84.			
	Annuités	43,000. 00.			
ÉMISSION des traites.	Traites tirées sur le Trésor par les receveurs généraux et autres correspondans	61,393,798. 14.	61,744,593. 57.		
	Mandats du ministre de l'intérieur au profit des communes et établissem. publics	350,795. 43.			
RECOUVREMENS d'avances.	Timbre de formules de patentes	916,164. 15.	1,154,707. 85.		
	Divers services des ministères	238,543. 70.			
SERVICE des cautionnemens. *(Cautionnemens versés par les titulaires.)*			12,409,271. 46		
NÉGOCIATION de 12,514,220 fr. de rente. *(Versemens des souscripteurs de l'emprunt.)*			171,266,537. 65.		
MOUVEMENS de fonds entre le Trésor et ses correspondans.	Tontines	1,465,968. 37.			633,434,344. 08
	Imprimerie royale	983,658. 17.			
	Instruction publique	268,005. 16.			
	Salines de l'Est	8,279,210. 92.			
	Direction des vivres de la marine et de la guerre	30,654,339. 58.			
	Caisse des invalides de la marine	6,637,305. 72.			
	Légion d'honneur	1,700,254. 98.			
	Hôtel royal des invalides	1,206,598. 36.	110,489.038. 09.		
	Ministère de la marine *(service dans le nord)*	1,528,926. 72.			
	Ex-receveurs généraux *(leur compte courant)*	503.840. 34.			
	Divers correspondans	1,647,333. 86.			
	Hôtel de la monnaie de Rouen	21,647. 77.			
	Fonds des communes et des établissemens publics	16,382,958. 74.			
	Correspondans administratifs des payeurs	15,406. 10.			
	Fonds des départemens	8,340,035. 57.			
	Fonds particuliers des receveurs généraux	30,853,547. 79.			
RECOUVREMENS de débets de comptables et de créances litigieuses			1,042,831. 50.		
RECETTES dispon. sur le serv. des budgets et des fonds spéciaux. (Voir *le Compte des budgets et des fonds spéciaux, p. 18 et 19.*			11,939,903. 16.		11,712,441. 97
A DÉDUIRE : Prélèvemens en 1822 sur les recettes antérieures au 31 décembre 1821. (Voir *page 22*)			227,461. 19.		

MOUVEMENS de fonds entre les comptables.	Du Trésor.	Des préposés des régies.	Des receveurs généraux.	Des payeurs.	TOTAL.
Fonds reçus par les préposés des adm.ons de fin.ces	1,672,086. 10	67,725,933. 10	20,264,839. 56	//	89,662,858. 76.
——— par les payeurs des dép.ns et des ports.	461,136,342. 39	//	364,905,389. 98	18,621,369. 99	844,663,102. 36.
——— par les recev.rs généraux des finances	108,576,773. 59	346,515,306. 32	//	//	455,092,079. 91.
——— par le caissier du Trésor	//	109,884,676. 87	361,939,946. 04	//	471,824,622. 91.
TOTAUX	571,385,202. 08	524,125,916. 29	747,110,175. 58	18,621,369. 99	1,861,242,663. 94.
À DÉDUIRE : les valeurs en route au 31 déc. 1821 qui ne sont parvenues à leur destination qu'en 1822.					11,634,748. 44.
RESTE, représentant les envois de fonds de l'année 1822					1,849,607,915. 50.
TOTAL					990,012,136. 12

(A) Voir *le Développement des effets à payer, pages 38 et 39.*

RÉSULTAT du Service de la Trésorerie.

RECETTE ..... 633,434,344. 08.
DÉPENSE ..... 726,665,819. 04.

EXCÉDANT de Dépense ..... 93,231,474. 96, (Voir *pages 12 et 13.*)

DÉPENSE.

REMBOURSEMENS de valeurs d'anticipation (A).	Bons royaux	142,030,835. 00.			
	Engagemens à l'ordre du Mont-de-piété	11,955,208. 33.			
	Traites du caissier du Trésor sur lui-même	1,303,169. 12.	222,850,080. 74.		
	Mandats sur les receveurs généraux	59,947,868. 29.			
	Annuités	7,613,000. 00.			
REMBOURSEMENS de traites.	Mandats du ministre de l'intérieur au profit des communes et établissem. publics	456,020. 04.			
	Traites tirées sur le Trésor par les receveurs généraux et autres correspondans	62,184,809. 32.	62,654,811. 81.		
	Mandats sur la Banque pour le service de la dette publique	13,982. 45.			
AVANCES FAITES à charge de rembours.t	Timbre de formules de patentes	152,225. 12.	852,426. 40.		
	Divers services des ministères	700,201. 28.			
REMBOURSEMENS de reconnaissances de liquidation (deux 1.ers cinquièmes de l'arriéré)			80,946,563. 23.		
SERVICE des cautionnemens. *(Cautionnemens remboursés aux titulaires.)*			13,742,371. 46.		
NÉGOCIATION des 12,514,220 fr. de rente. *(Remises des rentes aux souscripteurs de l'emprunt.)*			171,266,537. 65.		
MOUVEMENS de fonds entre le Trésor et ses correspondans.	Tontines	1,685,434. 20.			726,665,819. 04
	Imprimerie royale	1,084,669. 71.			
	Instruction publique	300,745. 53.			
	Salines de l'Est	8,557,551. 22.			
	Direction des vivres de la marine et de la guerre	32,120,142. 62.			
	Caisse des invalides de la marine	6,982 547. 19.			
	Légion d'honneur	3,400,677. 16.			
	Hôtel royal des invalides	1,655,989. 53.			
	Ministère de la marine *(service du nord)*	1,667,416. 87.	174,353,027. 75.		
	Ex-receveurs généraux *(leur compte courant)*	571,098. 60.			
	Banque de France *(son compte de prêt de 60 millions)*	50,000,000. 00.			
	Dépôts et consignations faits à l'ancienne caisse d'amortissement	1,424,847. 46.			
	Fonds des communes et des établissemens publics	13,928,172. 70.			
	Fonds particuliers des receveurs généraux	43,461,111. 00.			
	Correspondans des administrations de finances	142,543. 98.			
	Fonds des départemens	7,202,880. 79.			
	Correspondans administratifs des receveurs généraux	167,199. 19.			

MOUVEMENS de fonds entre les comptables.	Au Trésor	Aux préposés des régies.	Aux receveurs généraux.	Aux payeurs.	TOTAL.
Fonds remis par les préposés des adm.ons de fin.ces	109,884,676. 87	67,644,937. 89	346,526,951. 38	//	524,056,566. 14.
——— par les payeurs des dép.ns et des ports.	//	//	//	18,632,950. 32	18,632,950. 32.
——— par les receveurs généraux	358,825,679. 23	20,264,839. 56	//	365,167,379. 09	744,257,897. 88.
——— par le caissier du Trésor	//	1,672,086. 10	108,695,020. 12	461,085,329. 35	571,452,435. 57.
TOTAUX	468,710,356. 10	89,581,863. 55	455,221,971. 50	844,885,658.76.	1,838,399,849. 91.
À DÉDUIRE : les valeurs en route au 31 déc. 1822 qui ne sont parvenues à leur destination qu'en 1823.					8,791,934. 41.
RESTE, représentant les envois parvenus en 1822					1,849,607,915. 50.

VALEURS de caisse de porte-feuille au 31 déc. 1822. (Voir *pages 36 et 37.*)	Au Trésor	198,155,781. 32.			
	A la Banque	14,788,953. 50.			
	Chez les préposés des administrations de finances	9,526,736. 24.	254,554,382. 67.		
	Chez les receveurs généraux	27,159,504. 81.			
	Chez les payeurs	4,923,406. 80.			
	En route : Envois de fonds non parvenus à leur destination en 1822 — Envois des recev.rs généraux, non parvenus au Trésor	7,755,025. 54.			263,346,317. 68
	En route : Envois de fonds non parvenus à leur destination en 1822 — Envois des recev.rs généraux, non parvenus aux payeurs	361,989. 11.			
	En route : Envois de fonds non parvenus à leur destination en 1822 — Envois du Trésor non parvenus aux recev.rs gén.x	649,294. 24.			
	En route : Envois de fonds non parvenus à leur destination en 1822 — *Idem* non parvenus aux payeurs	277. 08.	8,791,934. 41.		
	En route : Envois de fonds non parvenus à leur destination en 1822 — Envois de payeurs à d'autres payeurs	11,580. 33.			
	En route : Envois de fonds non parvenus à leur destination en 1822 — Envois des prép. des administ. de fin. à d'autres prép.	2,123. 05.			
	En route : Envois de fonds non parvenus à leur destination en 1822 — Envois des préposés des finances aux recev.rs gén.x	11,645. 06.			
TOTAL					990,012,136. 12.

ÉTAT n.° 12.

SITUATION de l'Administration des finances au 31 Décembre 1822.

ACTIF.

			NUMÉRAIRE.	PORTE-FEUILLE.	TOTAL.	MONTANT DE L'ACTIF EN VALEURS et créances.	MONTANT DE L'ACTIF EN RENTES et reconnaissances de liquidation
Valeurs de caisse et de porte-feuille	Au Trésor	En caisse	4,206,289. 58	//	4,206,289. 58	77,373,165. 74	
		Bons sur la Banque	14,788,953. 50	//	14,788,953. 50		
		Effets à recouvrer	//	57,665,622. 66	57,665,622. 66		
		Actions des salines (136 actions)	//	712,300. 00	712,300. 00		
	Chez les préposés des administrations de finances		3,020,42.8 10	6,506,308. 14	9,526,736. 24	41,609,647. 85	
	Chez les receveurs généraux		8,797,467. 18	18,362,037. 63	27,159,504. 81		
	Chez les payeurs		4,883,280. 98	40,125. 82	4,923,406. 80		
		TOTAUX	35,696,419. 34	83,286,394. 25	118,982,813. 59		
	VALEURS en route.	Envois des comptables du Trésor non parvenus à leur destination le 1.er janvier 1823				8,791,934. 41	

	RENTES.	ORIGINE DES RENTES.	TAUX du cours.	CAPITAL.		
Effets publics appartenant au Trésor.	2,589,552	Portion disponible des 3,884,428 fr. de rentes créées le 8 mars 1821, et affectées au remboursement du premier 5.e des reconnaissances de liquidation	77. 23.	40,000,000. 00		
	3,418,958	Capital de la rente créée pour servir au remboursement du deuxième 5.e des reconnaissances de liquidation. *(Loi du 1.er mai 1822.)*	87. 74.	60,000,000. 00		
	150,313	Provenant de débets	97. 00.	2,910,569. 08		122,910,569.
	6,158,823	TAUX moyen	83. 55.	102,910,569. 08		
	1,139,653	Crédit accordé par la loi du 17 août 1822	87. 74.	20,000,000. 00		
		RECONNAISSANCES DE LIQUIDATION provenant de débets ou d'échanges, en capital				12,661,000.
		TOTAL des valeurs de caisse et de porte-feuille			127,774,748. 00.	135,571,569.
Avances à recouvrer.		Avances pour timbre de formules de patentes		55,694. 03.		
		—— pour divers services des ministères		2,097,019. 75.	2,445,531. 71	
		—— pour remboursement de reconnaissances de liquidation		292,817. 93.		
Créances en C/ cour.t à recouvrer.		Légion d'honneur		254. 98.		
		Instruction publique		24,651. 43.		
		Divers correspondans		2,563,362. 12.		
		Ministère de la marine. (Service dans le nord.)		524,064. 55.	5,232,313. 19	
		Divers correspondans des receveurs généraux. *(Receveurs particuliers et autres.)*		1,863,441. 11.		
		Hôtel royal des invalides		256,539. 00.		
		DÉBETS de comptables et créances litigieuses à recouvrer			7,302,503. 75	
					142,755,096. 65.	135,571,569.
		TOTAL de l'Actif			278,326,665. 73.	
		EXCÉDANT du Passif sur l'Actif, *ou* déficit de l'administration des finances : provenant du service antérieur au 1.er avril 1814			67,304,366. 56.	
		EXCÉDANT du Passif sur l'Actif, *ou* déficit de l'administration des finances : provenant du service des cautionnemens			(A) 2,030,630. 75.	
		TOTAL ÉGAL au Passif			347,661,663. 04.	

(A) Voir *la note page 201.*

PASSIF.

				MONTANT DU PASSIF. DETTE flottante.	MONTANT DU PASSIF. SERVICE des Budgets et des fonds spéciaux.
Effets à payer.	Annuités à 4 p.r o/o		42,385,000. 00.	67,722,063. 13.	
	Bons royaux		13,984,941. 50.		
	Traites du caissier du Trésor sur lui-même		1,491,277. 59.		
	Mandats sur les receveurs généraux		6,602,872. 72.		
	Rescriptions admissibles en paiement de bois de l'État		1,176. 50.		
	Traites tirées sur le Trésor par les receveurs généraux et autres correspondans		3,152,109. 54.		
	Mandats sur la banque pour le paiement des rentes		2,229. 93.		
	Mandats du ministre de l'intérieur au profit des communes et établissemens publics		102,455. 35.		
Créances en compte courant à rembourser.	Tontines		547,752. 08.	72,077,119. 53.	
	Salines de l'Est		1,110,096. 62.		
	Administration des vivres de la guerre et de la marine		236,200. 71.		
	Caisse des invalides de la marine		1,465,644. 65.		
	Imprimerie royale		20,482. 64.		
	Ex-receveurs généraux, *L/C* courans		3,917. 12.		
	Fonds restant à rembourser sur les créances algériennes		3,050,419. 98.		
	Fonds libres des départemens		7,307,455. 17.		
	—— des communes et des établissemens publics, placés en *c/* courant		23,823,456. 54.		
	Dépôts et consignations faits à l'ancienne caisse d'amortissement		1,138,579. 45		
	Fonds particuliers des receveurs généraux	(A)	32,373,183. 85.		
	Correspondans administratifs : des administrations de finances		901,393. 08.		
	Correspondans administratifs : des payeurs		98,537. 64.		
Fonds des budgets.	Exercices 1819 et antérieurs. Excédant des recettes sur les paiemens *(Page 20)*		7,628,709. 95.		189,754,399. 54.
	Exercice 1820. *Idem* *(Page 21)*		3,215,052. 49.		
	Exercice 1821. *Idem* *(Page 23)*		38,709,262. 57.		
	Exercice 1822. *Idem* *(Page 25)*		127,987,740. 57.		
	Exercice 1823. *Idem* *(Page 28)*		12,213,633. 96.		
Fonds spéciaux.	Fonds destinés aux dépenses départementales, non compris aux budgets. *(Excédant des recettes sur les paiemens, au 31 décembre 1822.)* *(Page 29)*		4,155,068. 59.		18,108,080. 84.
	Fonds versés par les soumissionnaires des canaux et des ponts *(Idem)*		13,953,012. 25.		

(A) Savoir :

Fonds placés en compte courant au Trésor	3,350,237. 93.		139,799,182. 66.	207,862,480. 38.
Idem *existant en caisse et en porte-feuille*	27,159,504. 81.			
Idem *avancés à des correspondans administratifs*	1,863,441. 11.			
Somme égale	32,373,183. 85.	TOTAL du Passif	347,661,663. 04.	

CERTIFIÉ

E

CERTIFIÉ LE COMPTE RENDU pour l'année 1822 ;

CONFORME, dans toutes ses parties, aux résultats inscrits périodiquement sur les Livres de la comptabilité générale des finances, d'après les écritures journalières de tous les Préposés à la réalisation des recettes et à l'acquittement des dépenses de l'État,

Et CONTRÔLÉ avec les Comptes individuels établis sur pièces justificatives par les Comptables, pour être soumis au jugement de la Cour des comptes.

Le Maître des requêtes, Directeur de la Comptabilité générale des finances,

G. D'AUDIFFRET.

VU :

Le Ministre Secrétaire d'état des finances,

J.^R DE VILLÈLE.

DEUXIÈME PARTIE.

DÉVELOPPEMENS

DU COMPTE GÉNÉRAL

DE L'ADMINISTRATION DES FINANCES

POUR L'ANNÉE 1822.

Développemens des Valeurs de caisse et de porte-feuille..... *Pages* 36 et 37.
——— du Compte du Trésor royal..... 38 et 39.
——— du Compte des paiemens..... 40 à 43.
——— du Compte des budgets..... 46 à 49.
——— du Compte du produit brut des Contributions et revenus publics..... 52 à 154.

ÉTAT A. *DÉVELOPPEMENT des Valeurs de Caisse et de Porte-feuille existant au 31 Décembre 1822, chez les Comptables de l'Administration des finances.*

DÉPARTEMENS.	DÉSIGNATION DES COMPTABLES. Préposés des Régies.	Receveurs généraux.	Payeurs.	TOTAL.	*OBSERVATIONS.*
Ain	34,658.	420,279.	5,569.	460,506.	
Aisne	30,206.	409,256.	57,734.	497,196.	
Allier	4,023.	10,168.	35,559.	49,750.	
Alpes (Basses)	10,324.	58,778.	17,578.	86,680.	
Alpes (Hautes)	13,094.	35,748.	45,499.	94,331.	
Ardèche	2,421.	67,490.	2,782.	72,603.	
Ardennes	36,307.	154,708.	46,154.	237,169.	
Ariége	8,137.	52,300.	12,485.	72,922.	
Aube	3,223.	393,454.	42,133.	438,810.	
Aude	30,730.	9,776.	8,166.	48,672.	
Aveyron	3,538.	66,681.	//	70,219.	
Bouches-du-Rhône	485,339.	1,011,176.	4,793.	3,501,310.	
Calvados	36,188.	336,866.	18,526.	391,580.	
Cantal	2,335.	75,219.	12,020.	89,574.	
Charente	3,339.	45,300.	8,064.	66,703.	
Charente-Inférieure	105,326.	269,171.	28,232.	402,729.	
Cher	3,249.	124,731.	21,021.	149,001.	
Corrèze	3,848.	41,439.	4,229.	49,516.	
Corse	21,516.	41,397.	756,558.	819,471.	
Côte-d'Or	9,062.	1,011,509.	12,847.	1,033,418.	
Côtes-du-Nord	54,196.	125,767.	4,403.	184,336.	
Creuse	2,231.	47,956.	660.	50,847.	
Dordogne	5,229.	132,521.	11,494.	149,244.	
Doubs	65,038.	853,597.	5,960.	924,595.	
Drôme	3,959.	164,206.	6,522.	174,687.	
Eure	6,091.	113,040.	//	119,131.	
Eure-et-Loir	5,706.	223,224.	7,274.	236,204.	
Finistère	39,174.	197,100.	274,602.	510,876.	
Gard	898,353.	316,788.	14,431.	1,229,572.	
Garonne (Haute)	30,173.	327,231.	47,256.	404,660.	
Gers	3,590.	34,945.	89.	38,624.	
Gironde	1,158,571.	2,833,385.	32,260.	4,024,216.	
Hérault	31,444.	321,662.	10.	353,116.	
Ille et-Vilaine	43,177.	176,924.	33,710.	253,811.	
Indre	2,041.	52,860.	15,714.	70,615.	
Indre et-Loire	5,129.	194,583.	7,664.	207,376.	
Isère	42,436.	294,456.	122,229.	459,121.	
Jura	118,146.	307,149.	136,239.	561,534.	
Landes	3,018.	77,335.	8,139.	88,792.	
Loir-et-Cher	3,299.	139,602.	20,894.	163,795.	
Loire	2,794.	35,034.	26,964.	64,792.	
Loire (Haute)	3,402.	52,564.	3,768.	59,734.	
Loire-Inférieure	256,928.	527,292.	25,919.	810,139.	
Loiret	8,556.	153,107.	8,426.	170,089.	
Lot	1,753.	23,062.	52,914.	77,729.	
Lot-et-Garonne	12,450.	72,154.	12,583.	97,187.	
Lozère	1,242.	130,997.	16,495.	148,734.	
Maine-et-Loire	4,638.	60,268.	20,380.	85,286.	
Manche	108,497.	157,555.	100,020.	366,072.	
Marne	7,353.	113,919.	35,108.	156,380.	
Marne (Haute)	2,808.	692,870.	8,742.	704,420.	
Mayenne	1,506.	39,504.	2,746.	43,756.	
Meurthe	360,499.	488,203.	159,444.	1,008,146.	
Meuse	5,520.	1,346,035.	8,722.	1,360,277.	
Morbihan	79,791.	191,874.	79,696.	351,361.	
Moselle	85,768.	792,234.	172,149.	1,050,151.	
Nièvre	3,379.	228,387.	36,518.	268,284.	
Nord	294,743.	1,455,568.	372,160.	2,122,471.	
Oise	5,344.	502,830.	22,984.	531,158.	
Orne	5,573.	126,552.	12,833.	144,958.	
Pas-de-Calais	180,027.	216,077.	42,294.	438,398.	
Puy-de-Dôme	7,967.	145,184.	16,472.	169,623.	
Pyrénées (Basses)	20,577.	174,454.	168,934.	363,965.	
Pyrénées (Hautes)	7,620.	116,234.	3,072.	126,926.	
Pyrénées-Orientales	15,091.	20,347.	225,991.	261,429.	
Rhin (Bas)	94,011.	609,424.	253,817.	1,057,252.	
Rhin (Haut)	69,836.	311,080.	20,419.	401,335.	
Rhône	40,522.	454,470.	84,799.	579,791.	
Saone (Haute)	9,020.	698,034.	25,592.	732,646.	
Saone-et-Loire	9,914.	1,241,390.	40,625.	1,291,929.	
Sarthe	4,175.	137,192.	19,453.	160,820.	
Seine	352,052.	68,924.	294,932.	715,908.	
Seine-Inférieure	3,278,103.	1,554,087.	//	4,732,190.	
Seine-et-Marne	8,656.	154,196.	7,092.	169,944.	
Seine-et-Oise	16,854.	213,725.	88,052.	318,631.	
Sèvres (Deux)	1,809.	438,581.	4,229.	444,619.	
Somme	4,810.	228,065.	44,864.	277,739.	
Tarn	2,705.	62,507.	//	65,212.	
Tarn-et-Garonne	2,029.	//	84,498.	86,527.	
Var	10,561.	188,625.	182,450.	381,636.	
Vaucluse	3,409.	79,570.	3,172.	86,151.	
Vendée	6,294.	65,070.	10,078.	81,442.	
Vienne	4,640.	32,832.	88,947.	126,419.	
Vienne (Haute)	4,875.	51,652.	//	56,527.	
Vosges	1,635.	706,417.	11,899.	719,951.	
Yonne	6,019.	531,543.	12,387.	549,949.	
Suisse. (Payeur à Bâle)	//	//	20,922.	20,922.	
TOTAUX	8,783,669.	27,159,505.	4,923,407.	40,866,572.	
CAISSES CENTRALES à Paris. — Trésor royal			198,155,781.		
— Banque de France			14,788,953.	213,687,811.	
— Caisses des régies			743,077.		
VALEURS en route				8,791,934.	
TOTAL				263,346,317.	

ÉTAT B.

ÉTAT présentant l'Émission, la Rentrée et la Situation des Effets à payer par le Trésor royal, pendant l'année 1822.

OBJET DES ÉMISSIONS et DÉSIGNATION DES EFFETS ÉMIS.	DATE DES ORDONNANCES de création.	ÉCHÉANCES.	EFFETS restant à acquitter au 1.er janvier 1822.	EFFETS ÉMIS pendant 1822.	EFFETS RENTRÉS et acquittés au Trésor pendant 1822.	EFFETS restant à acquitter au 31 décembre 1822.	EXCÉDANT DES ÉMISSIONS pendant 1822.	EXCÉDANT DES RENTRÉES pendant 1822.	OBSERVATIONS.
EFFETS ÉMIS PAR LE TRÉSOR.									
BONS ROYAUX... Émissions antérieures...	29 nov. 1821 et antér.res	6 mois.....	21,820,849. 00.						
Service ordinaire.....	21 novembre 1821...	6 mois.....	//						
En 1822.....	8 mai 1822.....	2, 3, 4 et 5 mois.....	//	44,194,927. 50.	52,030,835. 00.	13,984,941. 50.	//	7,835,907. 50.	
	18 septembre 1822...	*Idem*.....	//						
Service de la dette publique.....	7 février 1822.....	6 avril au 6 juin.....	//						
	27 mars 1822.....	1 mars au 10 juillet...	//	13,500,000. 00.	13,500,000. 00.	//	//	//	
	14 septembre 1822...	25 octobre au 30 déc.re	//	20,000,000. 00.	20,000,000. 00.	//	//	//	
				10,300,000. 00. (A)	10,300,000. 00. (A)	//	//	//	(A) *Non-compris 46,200,000 fr. de bons royaux restés sans emploi et annullés.*
TOTAL des Bons royaux.....			21,820,849. 00.	87,994,927. 50.	95,830,835. 00.	13,984,941. 50.			
TRAITES du caissier du Trésor.....			1,526,945. 09.	1,267,501. 62.	1,303,169. 12.	1,491,277. 59.	//	35,667. 50.	
ENGAGEMENS à l'ordre du Mont-de-piété.....			11,955,208. 33.	//	11,955,208. 33.	//	//	11,955,208. 33.	
MANDATS sur les receveurs généraux.....			6,728,806. 17.	59,821,914. 84.	59,947,848. 29.	6,602,872. 72.	//	125,933. 45.	
ANNUITÉS à 4 p. o/o.....			49,955,000. 00.	43,000. 00.	7,613,000. 00.	42,385,000. 00.	//	7,570,000. 00.	
RESCRIPTIONS admissibles en paiement de bois de l'État.....			1,176. 50.	//	//	//	//	//	
MANDATS sur la Banque pour le service de la dette publique.....			16,212. 38.	//	//	1,176. 50.	//	//	
				//	(B) 13,982. 45.	2,229. 93.	//	13,982. 45.	
TOTAUX (Effets émis par le Trésor).....			92,004,197. 47.	149,127,343. 96.	176,664,043. 19.	64,467,498. 24.	//	27,536,699. 23.	
EFFETS TIRÉS SUR LE TRÉSOR.									
TRAITES tirées sur le Trésor par les receveurs généraux et par divers correspondans administratifs, ou pour des services publics..			3,943,120. 72.	61,393,798. 14.	62,184,809. 32.	3,152,109. 54.	//	791,011. 18.	
MANDATS du ministre de l'intérieur au profit des communes.....			207,679. 96.	350,795. 43.	456,020. 04.	102,455. 35.	//	105,224. 61.	
TOTAUX.....			96,154,998. 15. (*Voir* pag. 10)	210,871,937. 53. (*Voir* pag. 11 et 31.)	239,304,872. 55. (*Voir* pag. 11 et 31.)	67,722,063. 13. (*Voir* pag. 32.)	//	28,432,935. 02.	
				EXCÉDANT des rentrées en 1822.....			28,432,935. 02.		

(B) *Mandats émis en 1822..... 123,438,886. 99.*
Mandats émis en 1822..... 122,452,869. 44.
Excédant des mandats rentrés..... 13,982. 45.

ÉTAT C.

DÉVELOPPEMENT des Paiemens faits en exécution des Lois de finances.

DÉPARTEMENS.	MINISTÈRES ET SERVICES.							TOTAL.	*OBSERVATIONS.*
	JUSTICE.	INTÉRIEUR.	GUERRE.	MARINE.	FINANCES. Divers services.	FINANCES. Dette publique.	FINANCES. Frais de régie et de perception, non-valeurs, &c. sur contributions et revenus publics.		
Ain	89,994.	792,464.	418,679.	35.	121,460.	629,779.	1,342,062.	3,394,475.	
Aisne	95,698.	1,864,661.	1,722,921.	45.	281,515.	1,340,680.	2,417,596.	7,723,118.	
Allier	75,235.	854,216.	588,474.	361.	112,955.	442,328.	648,139.	2,721,710.	
Alpes (Basses)	88,390.	689,911.	365,098.	127.	132,687.	273,143.	598,112.	2,147,471.	
Alpes (Hautes)	62,179.	765,721.	1,343,475.	105.	111,862.	232,191.	406,605.	2,922,140.	
Ardèche	75,901.	801,549.	280,155.	83.	93,449.	397,628.	496,053.	2,144,820.	
Ardennes	92,280.	1,126,196.	3,163,524.	//	297,624.	1,086,589.	1,747,226.	7,513,440.	
Ariége	58,652.	708,351.	702,933.	//	96,608.	250,431.	541,140.	2,358,118.	
Aube	84,816.	1,651,207.	339,557.	373.	189,445.	772,387.	865,991.	3,903,779.	
Aude	80,847.	893,116.	1,241,482.	58.	144,448.	494,265.	1,058,532.	3,912,751.	
Aveyron	103,235.	1,215,490.	292,795.	202.	140,414.	414,344.	645,329.	2,811,809.	
Bouches-du-Rhône	253,910.	1,720,255.	1,695,667.	810.	300,336.	1,021,305.	6,169,533.	11,161,818.	
Calvados	271,378.	1,995,517.	1,872,865.	176.	235,260.	1,228,571.	2,717,603.	8,321,372.	
Cantal	74,170.	806,019.	226,485.	31.	113,919.	321,232.	521,472.	2,063,330.	
Charente	82,924.	910,664.	357,266.	166,783.	166,967.	680,555.	1,003,214.	3,368,376.	
Charente-Inférieure	119,502.	1,743,737.	2,430,111.	5,414,856.	288,828.	653,527.	2,154,619.	12,785,204.	
Cher	181,193.	1,326,867.	1,106,447.	181.	127,415.	381,315.	605,581.	3,729,002.	
Corrèze	69,809.	802,355.	618,292.	47.	141,238.	346,292.	590,137.	2,568,173.	
Corse	146,990.	714,686.	2,169,292.	55.	72,568.	327,757.	544,105.	3,975,454.	
Côte-d'Or	216,005.	1,286,817.	2,403,535.	2,428.	187,985.	1,291,517.	1,500,248.	6,888,537.	
Côtes-du-Nord	110,929.	1,151,004.	360,613.	94.	146,295.	535,443.	1,167,395.	3,471,774.	
Creuse	70,934.	500,570.	186,829.	76.	139,674.	305,968.	390,416.	1,594,469.	
Dordogne	108,566.	1,188,527.	915,669.	372.	199,878.	650,851.	890,666.	3,954,531.	
Doubs	198,541.	1,216,289.	2,092,964.	146.	198,169.	1,034,627.	1,934,976.	6,675,715.	
Drôme	75,309.	921,958.	1,088,492.	545.	130,718.	664,252.	773,536.	3,654,814.	
Eure	93,600.	1,551,013.	583,633.	190.	193,242.	807,885.	1,165,163.	4,394,729.	
Eure-et Loir	72,622.	1,042,386.	588,435.	1,249.	160,008.	666,547.	1,313,433.	3,884,683.	
Finistère	113,199.	1,055,106.	2,056,689.	8,452,506.	205,713.	451,841.	2,362,859.	14,697,916.	
Gard	217,758.	1,396,962.	1,022,126.	313.	191,349.	569,886.	1,549,190.	4,947,586.	
Garonne (Haute)	296,116.	1,383,085.	3,679,793.	415.	237,350.	1,169,548.	2,234,739.	9,001,048.	
Gers	85,832.	974,317.	662,107.	28.	153,317.	492,772.	632,074.	2,994,829.	
Gironde	389,526.	3,950,006.	1,614,179.	2,160,306.	344,843.	2,119,920.	7,736,567.	18,315,349.	
Hérault	230,565.	1,430,492.	5,310,721.	223,196.	236,937.	921,633.	1,940,626.	10,294,174.	
Ille-et-Vilaine	305,404.	1,666,963.	2,323,691.	167,742.	204,446.	1,010,253.	3,445,112.	9,123,613.	
Indre	71,980.	614,756.	277,949.	42.	97,152.	356,052.	555,509.	1,973,442.	
Indre-et-Loire	68,379.	1,015,915.	1,049,204.	350.	163,601.	1,025,606.	1,405,400.	4,728,458.	
Isère	248,773.	1,328,078.	2,367,190.	39,517.	214,459.	1,128,399.	2,463,532.	7,789,950.	
Jura	80,000.	740,035.	724,061.	842.	153,167.	1,033,102.	1,270,365.	4,001,574.	
Landes	67,058.	1,023,528.	243,618.	88.	95,472.	258,615.	426,516.	2,114,897.	
Loir-et-Cher	60,780.	720,371.	513,798.	100.	118,661.	488,264.	725,094.	2,627,070.	
Loire	72,159.	951,755.	601,791.	71.	166,101.	307,002.	822,404.	2,921,286.	
Loire (Haute)	68,705.	781,106.	297,034.	16.	105,071.	347,234.	604,682.	2,203,850.	
Loire-Inférieure	126,786.	1,116,289.	1,277,264.	279,216.	244,531.	731,679.	2,628,591.	6,404,358.	
Loiret	214,941.	1,172,406.	1,378,112.	58.	170,817	907,356.	1,241,843.	5,085,536.	
Lot	72,027.	1,188,230.	229,952.	83.	120,920.	372,462.	1,908,642.	3,892,318.	

DÉPARTEMENS.	MINISTÈRES ET SERVICES.										TOTAL.	*OBSERVATIONS.*
	LISTE CIVILE.	PRÉSIDENCE du Conseil des ministres.	JUSTICE.	AFFAIRES étrangères.	INTÉRIEUR.	GUERRE.	MARINE.	FINANCES. Divers services.	FINANCES. Dette publique.	FINANCES. Frais de régie et de perception, non-valeurs, &c. sur contributions et revenus publics.		
Lot-et-Garonne	//	//	178,851.	//	1,465,812.	301,573.	33.	173,587.	603,864.	1,980,651.	4,704,373.	
Lozère	//	//	62,224.	//	578,008.	197,824.	//	98,394.	156,961.	292,115.	1,395,527.	
Maine-et-Loire	//	//	231,636.	//	1,609,192.	978,348.	263.	161,771.	828,955.	1,371,945.	1,182,113.	
Manche	//	//	113,035.	//	1,700,914.	1,413,319.	2,472,022.	302,197.	1,037,554.	1,150,894.	9,189,937.	
Marne	//	//	101,469.	//	1,420,213.	754,212.	7,233.	181,983.	1,280,814.	1,450,008.	5,195,935.	
Marne (Haute)	//	//	68,029.	//	804,238.	450,810.	411.	129,249.	755,706.	689,135.	2,897,580.	
Mayenne	//	//	68,692.	//	900,992.	279,701.	980.	128,121.	450,320.	645,355.	2,474,165.	
Meurthe	//	//	213,595.	//	1,524,857.	2,967,767.	560.	221,841.	1,993,413.	1,658,381.	8,580,417.	
Meuse	//	//	76,367.	//	919,963.	1,624,599.	324.	184,291.	1,531,227.	1,091,715.	5,428,489.	
Morbihan	//	//	92,089.	//	1,302,384.	1,865,226.	2,366,573.	184,325.	466,103.	1,648,710.	7,925,413.	
Moselle	//	//	206,429.	//	1,286,367.	7,500,646.	434.	224,208.	2,245,951.	2,832,410.	14,296,447.	
Nièvre	//	//	72,284.	//	757,503.	563,555.	875,204.	225,748.	381,412.	718,465.	3,594,174.	
Nord	//	//	313,563.	//	2,886,289.	8,273,293.	88,320.	407,908.	2,804,865.	10,759,751.	25,533,992.	
Oise	//	//	85,624.	//	1,152,957.	1,253,957.	712.	158,855.	1,152,307.	1,581,526.	5,385,941.	
Orne	//	//	85,851.	//	1,220,563.	343,115.	1,129.	162,197.	662,981.	970,470.	3,446,309.	
Pas-de-Calais	//	//	120,266.	//	1,764,090.	4,231,292.	16.	240,785.	1,317,276.	3,721,027.	11,394,754.	
Puy-de-Dôme	//	//	247,049.	//	1,579,838.	1,161,973.	//	223,531.	728,956.	1,269,492.	5,210,840.	
Pyrénées (Basses)	//	//	208,149.	//	1,457,380.	4,298,155.	353,792.	154,535.	758,981.	1,660,027.	8,891,021.	
Pyrénées (Hautes)	//	//	66,293.	//	650,826.	679,622.	101.	107,970.	306,905.	401,649.	2,213,368.	
Pyrénées-Orientales	//	//	55,405.	//	505,338.	4,811,498.	231.	111,934.	223,480.	987,825.	6,695,714.	
Rhin (Bas)	//	//	94,908.	//	2,073,835.	5,380,272.	877.	270,352.	1,987,331.	4,837,549.	14,645,126.	
Rhin (Haut)	//	//	172,717.	//	1,366,150.	2,208,613.	409.	172,218.	965,480.	2,182,751.	7,068,340.	
Rhône	//	//	292,877.	//	1,786,244.	2,575,724.	901.	289,306.	1,579,898.	6,928,755.	13,453,707.	
Saone-et-Loire	//	//	65,430.	//	1,094,449.	791,191.	693.	196,397.	1,117,542.	681,041.	3,946,746.	
Saone (Haute)	//	//	111,667.	//	1,023,394.	426,874.	1,704.	219,930.	1,243,530.	1,623,312.	4,650,414.	
Sarthe	//	//	86,946.	//	1,119,758.	1,166,914.	346.	151,885.	623,094.	965,326.	4,114,271.	
Seine	//	//	//	//	5,633,903.	23,689,189.	1,517.	54,977.	//	23,318,855.	52,698,442.	
Seine-et-Marne	//	//	86,778.	//	1,573,458.	1,302,104.	1,076.	234,522.	1,088,662.	5,346,450.	9,633,052.	
Seine-et-Oise	//	//	115,062.	//	2,428,686.	2,784,229.	1,839.	374,670.	2,355,384.	1,219,412.	9,279,285.	
Seine-Inférieure	//	//	319,261.	//	2,736,827.	2,062,635.	1,080,473.	396,046.	1,538,276.	2,460,607.	10,594,127.	
Sèvres (Deux)	//	//	78,899.	//	732,936.	749,428.	270.	115,514.	389,717.	602,252.	2,669,018.	
Somme	//	//	240,218.	//	2,028,257.	1,229,009.	396.	236,260.	1,300,917.	1,850,586.	6,885,644.	
Tarn	//	//	88,039.	//	1,001,177.	382,572.	//	132,862.	481,863.	655,121.	2,741,636.	
Tarn-et-Garonne	//	//	68,810.	//	1,024,964.	414,205.	32.	137,163.	369,919.	669,672.	2,684,767.	
Var	//	//	90,136.	//	933,041.	2,498,947.	7,121,693.	378,015.	757,045.	1,682,653.	13,461,533.	
Vaucluse	//	//	87,501.	//	719,344.	741,268.	2,538.	121,714.	587,300.	820,851.	3,080,519.	
Vendée	//	//	66,653.	//	1,004,320.	495,778.	20,005.	142,022.	273,637.	1,339,140.	3,341,557.	
Vienne	//	//	240,884.	//	930,918.	853,343.	374.	122,094.	597,065.	688,070.	3,432,751.	
Vienne (Haute)	//	//	190,917.	//	1,047,278.	412,454.	345.	139,188.	441,229.	624,014.	2,855,428.	
Vosges	//	//	87,053.	//	680,252.	537,710.	12.	165,332.	982,259.	850,489.	3,303,109.	
Yonne	//	//	97,379.	//	1,511,870.	632,905.	721.	212,507.	793,122.	961,615.	4,210,122.	
Payeur à Bâle	//	//	//	//	//	4,136.	//	//	180,384.	//	184,520.	
Administrations centrales à Paris	35,900,008.	8,333.	7,461,066	8,922,608.	18,956,352.	45,726,105.	25,866,684.	33,150,694.	239,801,519.	21,053,198.	436,846,571.	
TOTAUX	35,900,008.	8,333.	18,653,740.	8,922,608.	129,646,145. (A)	195,801,097.	57,185,602.	48,920,391.	310,086,279.	187,416,677.	992,540,884.	
									(B) 546,423,348.			

(A) *Dépenses imputables sur les budgets* ... 116,025,997.
Dépenses non imputables sur les budgets. 13,620,148.
SOMME ÉGALE. 129,646,145.

(B) *Dépenses imputables sur les budgets* ... 492,199,516.
Dépenses non imputables sur les budgets ... 53,698,813.
TOTAL ... 545,898,329. *Page 17.*
Fonds spéciaux. (Finances) ... 525,019. *Idem.*
SOMME ÉGALE ... 546,423,348.

DÉVELOPPEMENS

DU

COMPTE DES BUDGETS.

ÉTAT D.

ÉTAT des Recettes et des Prélèvemens effectués sur le Produit brut des

ÉTATS de développemens	*RECETTES BRUTES.*	ANTÉRIEUREMENT au 1.er janvier 1822.	PENDANT l'année 1822.	TOTAL au 1.er janvier 1823.	
Page 64	Contributions directes	319,900,041. 50.	35,290,876. 61.	355,190,918. 11.	355,190,918. 11.
	Produits indirects.				
86	Enregistrement, domaines et timbre	166,506,590. 96.	//	166,506,590. 96.	
100	Douanes et sels	129,890,672. 74.	371,180. 72.	130,261,853. 46.	
112	Boissons et tabacs	194,925,348. 05.	//	194,925,348. 05.	
122	Postes	23,760,070. 99.	132,627. 67.	23,892,698. 66.	587,206,973. 94.
132	Loterie	51,406,469. 73.	51,872. 86.	51,458,342. 59.	
140	Coupes de bois	20,162,140. 22.	//	20,162,140. 22.	
	Produits divers.				
	Produits des jeux	5,041,666. 66.	458,333. 34.	5,500,000. 00.	
	Salines de l'Est	2,400,000. 00.	//	2,400,000. 00.	
146	Recettes diverses et accidentelles	12,953,485. 07.	747,391. 13.	13,700,876. 20.	23,543,040. 20.
	Arrérages du 22 mars au 22 septembre 1821 sur les 3,884,328 fr. de rente 5 pour o/o affectés au remboursement du premier cinquième des reconnaissances de liquidation	1,942,164. 00.	//	1,942,164. 00.	
	Produits extraordinaires.				
153	Retenues proportionnelles sur les traitemens	2,851,011. 41.	162,688. 64.	3,013,700. 05.	7,137,491. 02.
	Bénéfice réalisé sur la vente des 12,514,220 fr. de rentes 5 pour o/o.	4,123,790. 97.	//	4,123,790. 97.	
	TOTAUX	935,863,452. 30. (A)	37,214,970. 97.	973,078,423. 27.	973,078,423. 27.

APPLICATION DES

(A) *D'après le compte rendu de l'exercice 1821, les produits réalisés à l'époque du 1.er janvier 1822, sur l'exercice 1821, s'élevaient à* ..... *929,797,497. 33.*

Ces recettes se trouvent augmentées dans le compte de 1822,

1.° Du bénéfice réalisé sur la négociation des 12,514,220 fr. de rentes, lequel, dans le compte de 1821, figurait dans les comptes des budgets sans imputation précise (voir page 24.) ci ..... *4,123,790. 97.*

2.° Du semestre reçu en 1821 sur la rente de 3,884,328 fr. créée en exécution de la loi du 8 mars 1821 pour le remboursement du premier cinquième des reconnaissances de liquidation. Cette recette avait été comprise dans le compte de trésorerie. (Voir page 31 du compte de l'année 1821.) ..... *1,942,164. 00.*

6,065,954. 97.

Ce qui porte à ..... *935,863,452. 30.*
les produits réalisés à l'époque du 1.er janvier 1822 sur l'exercice 1821.

LA loi du 31 juillet 1821 a évalué le produit des contributions et revenus publics à .....

Les recettes faites sur ces contributions et revenus jusqu'au 1.er janvier 1823, sont de .....

A AJOUTER : 1.° Les recettes provenant des exercices 1820 et antérieurs, qui ont été appliquées aux lois des 22 avril 1821 et 31 mars 1822 .....

2.° La portion des produits des monnaies dont le Trésor ne s'est chargé en recette que pour emploi dans ses comptes particuliers rendus pour les exercices 1820 et antérieurs .....

A DÉDUIRE : 1.° Les frais et prélèvemens ci-dessus imputables sur les recettes brutes .....

2.° Les fonds départementaux compris dans la dette flottante, à restituer aux départemens .....

3.° Le produit des centimes facultatifs destinés aux dépenses variables des départemens .....

4.° La portion des produits des monnaies dont le Trésor ne s'est chargé en recette que pour fait emploi dans ses comptes particuliers rendus pour les exercices 1821 et antérieurs .....

SOMME ÉGALE au produit appliqué .....

RÉSULTAT au 1.er janvier 1823 .....

Contributions et Revenus publics de l'Exercice 1821, jusqu'au 1.er Janvier 1823.

ÉTATS de développemens	*FRAIS et PRÉLÈVEMENS de toute nature.*	ANTÉRIEUREM.nt au 1.er janvier 1823.	PENDANT l'année 1822.	TOTAL au 1.er janvier 1823.	
	Frais et Prélèvemens imputables sur les Recettes brutes				
Page 65	Contributions directes	12,372,694. 11.	6,011,844. 36.	18,384,538. 47.	
112	Boissons et tabacs	255,447. 88.	3. 60.	255,451. 48.	
133	Loterie	37,129,171. 15.	279,330. 45.	37,408,501. 60.	56,058,363. 30.
147	Produits divers	4,852. 89.	5,018, 86.	9,871. 75.	
	Frais et Prélèvemens imputables sur les Crédits du Budget.	49,762,166. 03.	6,296,197. 27.	56,058,363. 30.	
65	Contributions directes	14,191,684. 92.	4,376,564. 19.	18,568,249. 11.	
87	Enregistrement, domaines et timbre	12,608,162. 45.	336,721. 47.	12,944,883. 92.	
//	Forêts	2,025,564. 26.	1,216,982. 87.	3,242,547. 13.	
101	Douanes et sels	27,815,042. 79.	2,989,556. 70.	30,804,599. 49.	131,232,805. 38.
112	Boissons et tabacs	44,944,642. 32.	2,264,155. 78.	47,208,798. 10.	
123	Postes	11,794,541. 69.	481,843. 95.	12,276,385. 64.	
133	Loterie	4,560,240. 73.	46,353. 02.	4,606,593. 75.	
147	Produits divers	1,580,748. 24.	//	1,580,748. 24.	
	TOTAUX	169,282,793. 43.	18,008,375. 25.	187,291,168. 68.	187,291,168. 68.

RECETTES AU BUDGET.

.....			884,563,000. 00. (A)	(A) *Non compris 4,458,745 fr. montant du transport au budget de l'exercice 1821, de l'excédant de recette sur l'exercice 1819.* (Loi du 23 avril 1821.)
.....		973,078,423. 27.		
budget de l'exercice 1821, conformément à l'article 7 des	266,225. 07.			
1821, tandis que l'administration des monnaies en a fait	16,332. 81.			
(*Voir* page 64 du compte de l'année 1821.)	282,557. 88.	282,557. 88.		
TOTAL		973,360,981. 15.		
.....	56,058,363. 30.			
(*Voir page 65.*)	665,747. 64.			
(*Voir page 65.*)	8,707,608. 00.			
qu'en 1822, tandis que l'administration des monnaies en a				
antérieurs. (*Voir page 146.*)	33,146. 58.			
	65,464,865. 52.	65,464,865. 52.		
au budget. (*Voir page 22.*)		907,896,115. 63.	907,896,115. 63.	
Les recettes excèdent l'évaluation, de			23,333,115. 63.	

ÉTAT E.

ÉTAT des Recettes et des Prélèvemens effectués sur le Produit brut des Contributions et Revenus publics de l'exercice 1822, jusqu'au 1.er Janvier 1823.

ÉTATS de développemens	RECETTES BRUTES.	ANTÉRIEUREMENT au 1.er janvier 1822.	PENDANT l'année 1822.	TOTAL au 1.er janvier 1823.	
Page 68	Contributions directes	//	309,856,383. 41.	309,856,383. 41.	309,856,383. 41.
	Produits indirects.				
88	Enregistrement, domaines et timbre	1,997,493. 24.	168,973,603. 90.	170,971,097. 14.	
102	Douanes	//	138,593,011. 72.	138,593,011. 72.	
114	Boissons et tabacs	//	203,639,041. 10.	203,639,041. 10.	
124	Postes	//	24,383,806. 71.	24,383,806. 71.	610,159,177. 24.
134	Loterie	//	52,394,625. 09.	52,394,625. 09.	
141	Coupes de bois	15,108,464. 04.	5,069,131. 44.	20,177,595. 48.	
	Produits divers.				
148	Produit des jeux	//	5,500,000. 00.	5,500,000. 00.	
	Salines de l'Est	//	2,399,250. 00.	2,399,250. 00.	14,855,183. 38.
	Recettes diverses et accidentelles	//	6,955,933. 38.	6,955,933. 38.	
	Produits extraordinaires.				
180	Bénéfice réalisé sur les 12,514,220 francs de rentes 5 p. o/o	25,094. 68.	16,468,497. 26.	16,493,591. 94.	16,493,591. 94.
	TOTAUX	(A) 17,131,051. 96.	934,233,284. 01.	951,364,335. 97.	951,364,335. 97.

ÉTATS de développemens	FRAIS et PRÉLÈVEMENS de toute nature.	PENDANT l'année 1822.	
	Frais et Prélèvemens imputables sur les Recettes brutes.		
Page 69	Contributions directes	12,281,268. 13.	
Page 135	Loterie	34,869,000. 10.	47,153,040. 55.
Page 149	Produits divers	2,772. 32.	
	Frais et Prélèvemens imputables sur les Crédits du Budget.		
Page 69	Contributions directes	13,397,921. 88.	
Page 89	Enregistrement et domaines	12,623,618. 00.	
	Forêts	2,021,894. 83.	
Page 103	Douanes et sels	28,525,439. 01.	121,450,133. 68
Page 115	Boissons et tabacs	46,911,147. 74.	
Page 125	Postes	11,920,850. 28.	
Page 135	Loterie	4,596,472. 45.	
Page 149	Produits divers	1,452,789. 49.	
	TOTAL		168,603,174. 23

APPLICATION DES RECETTES AU BUDGET.

La loi du 1.er mai 1822 a évalué le produit des contributions et revenus publics à			875,356,031. 00.
Les recettes brutes faites sur ces contributions et revenus jusqu'au 1.er janvier 1823, sont de		951,364,335. 97.	(A)
A AJOUTER : 1.° Les recettes provenant des exercices 1820 et antérieurs qui ont été appliquées au budget de l'exercice 1822, conformément à l'article 7 de la loi du 31 mars 1822	69,962. 75.		
2.° La portion des produits des monnaies, dont le Trésor ne s'est chargé en recette qu'en 1822, tandis que l'administration des monnaies en a fait emploi dans ses comptes particuliers, rendus pour les exercices 1821 et antérieurs. (*Voir* page *148*)	33,147. 40.		
	103,110. 15.	103,110. 15.	
TOTAL		951,467,446. 12.	
A DÉDUIRE : 1.° Les frais et prélèvemens ci-dessus, imputables sur les recettes brutes	47,153,040. 55.		
2.° Le produit des centimes facultatifs destinés aux dépenses variables des départemens. (*Voir* page *69*)	1,893,989. 17.		
	49,047,029. 72.	49,047,029. 72.	
SOMME ÉGALE au produit appliqué au Budget (*Voir* page *24*)		902,420,416. 40.	902,420,416. 40.
RÉSULTAT au 1.er janvier 1823 : Les recettes excèdent l'évaluation, de			27,064,385. 40.

(A) D'après le compte rendu de l'année 1821, les produits réalisés antérieurement au 1.er janvier 1822, sur l'exercice 1822, s'élevaient à ..... 17,105,957. 28.

Cette somme est augmentée dans le C/de 1822 de 25,094.68, provenant du bénéfice réalisé au 31 décembre 1821 sur la négociation des 12,514,220 fr. de rentes, lequel était resté sans application dans le compte des budgets (*Voir* page *24*) ..... 25,094. 68.

Ce qui porte à ..... 17,131,051. 96.

les produits réalisés à l'époque du 1.er janvier 1822 sur l'exercice 1822.

(A) Non compris 37,971,620 francs, montant du transport au budget de l'exercice 1822, de l'excédant de recette sur l'exercice 1820.
(Loi du 31 mars 1822.)

DEVELOPPEMENS

DU COMPTE DU PRODUIT BRUT

DES

CONTRIBUTIONS ET REVENUS PUBLICS

Pendant l'année 1822.

ÉTAT F.

DÉVELOPPEMENT, par Département, du Compte du Produit brut des Contributions et Revenus publics, pendant l'année 1822.

DÉPARTEMENS.	RECETTES BRUTES.									DÉPARTEMENS.	FRAIS ET PRÉLÈVEMENS DE TOUTE NATURE.									
	Contributions directes.	PRODUITS INDIRECTS.						PRODUITS divers et extraordinaires.	TOTAL.		Contributions directes.	PRODUITS INDIRECTS.						PRODUITS divers et extraord.es	TAXATIONS sur produits indirects et recettes diverses.	TOTAL.
		Enregistrement.	Douanes.	Boissons et tabacs.	Postes.	Loterie.	Coupes de bois.					Enregistrement.	Douanes.	Boissons et tabacs.	Postes.	Loterie.	Forêts.			
Ain	2,599,289.	1,358,650.	246,495.	1,040,857.	115,571.	100,292.	82,008.	6,418.	5,549,581.	Ain	339,691.	107,380.	557,157.	183,768.	40,975.	74,525.	29,258.	42.	9,243.	1,342,062.
Aisne	6,191,620.	3,116,271.	75,061.	2,905,259.	274,783.	374,172.	464,188.	34,614.	13,435,970.	Aisne	1,125,253.	160,807.	378,929.	325,103.	114,419.	228,309.	59,425.	64.	25,283.	2,417,590.
Allier	2,532,015.	1,209,562.	//	960,081.	91,328.	31,112.	98,669.	10,837.	4,933,608.	Allier	221,982.	94,692.	//	203,134.	56,067.	23,456.	40,932.	74.	7,799.	648,139.
Alpes (Basses)	1,200,504.	511,098.	37,393.	442,016.	39,979.	//	//	7,374.	2,238,367.	Alpes (Basses)	130,568.	70,159.	270,214.	101,475.	16,986.	//	8,674.	48.	2,736.	406,605.
Alpes (Hautes)	926,174.	415,402.	47,265.	436,440.	317,949.	9.	5,075.	3,954.	1,866,070.	Alpes (Hautes)	90,142.	53,989.	148,379.	87,812.	14,823.	//	9,548.	17.	8,235.	496,053.
Ardèche	1,769,915.	1,250,238.	//	971,264.	99,905.	42,790.	7,337.	8,234.	4,149,684.	Ardèche	162,848.	87,466.	//	164,786.	22,884.	40,265.	9,548.	17.	8,235.	496,053.
Ardennes	2,839,027.	1,636,885.	467,462.	2,334,968.	216,486.	182,052.	717,917.	41,501.	8,436,300.	Ardennes	280,151.	116,186.	795,008.	225,652.	125,822.	117,613.	68,752.	83.	17,955.	1,747,226.
Ariége	1,330,534.	633,569.	11,872.	630,845.	50,168.	9,963.	31,480.	6,718.	2,725,151.	Ariége	151,288.	66,957.	154,800.	107,193.	14,235.	4,219.	37,950.	3.	4,492.	541,140.
Aube	3,130,704.	1,541,043.	//	1,432,947.	148,967.	94,247.	462,532.	20,727.	6,831,172.	Aube	347,106.	100,804.	//	252,010.	39,886.	66,562.	46,619.	//	13,003.	865,991.
Aude	3,577,749.	1,175,617.	2,159,739.	873,178.	146,240.	50,675.	84,685.	24,232.	8,092,117.	Aude	485,582.	89,782.	216,694	165,630.	35,123.	28,174	22,792.	53.	14,696.	1,058,532.
Aveyron	3,084,533.	1,249,030.	//	839,207.	68,021.	//	6,022.	57,360.	5,304,173.	Aveyron	287,442.	94,385.	//	217,017.	28,331.	//	10,504.	99.	7,549.	645,329.
Bouches-du-Rhône	4,662,177.	2,473,762.	16,752,452.	4,017,566.	778,245.	1,588,358.	//	267,266.	30,539,829.	Bouches-du-Rhône	429,482.	174,684.	2,466,868.	1,682,988.	316,113.	1,049,776.	10,294.	585.	38,739.	6,169,533.
Calvados	8,024,041.	3,672,925.	2,164,210.	2,850,989.	378,496.	785,509.	84,601.	89,179.	18,049,953.	Calvados	973,468.	198,846.	520,042.	350,221.	173,409.	454,151.	15,617.	302.	31,141.	2,717,603.
Cantal	2,301,724.	1,021,203.	//	894,820.	59,831.	//	970.	907.	4,279,456.	Cantal	253,612.	78,812.	//	156,119.	19,771.	//	6,525.	4.	6,625.	521,472.
Charente	3,706,375.	1,617,141.	//	1,100,606.	115,348.	76,603.	89,263.	173,487.	6,878,826.	Charente	422,026.	101,477.	//	374,334.	36,259.	47,487.	11,811.	//	9,617.	1,003,214.
Charente-Inférieure	5,210,588.	1,838,141.	4,517,314.	1,980,762.	226,610.	238,310.	//	35,990.	14,048,027.	Charente-Inférieure	550,884.	124,654.	933,475.	320,581.	67,750.	128,048.	1,513.	//	27,710.	2,154,619.
Cher	2,123,413.	1,046,942.	//	992,355.	69,293.	85,937.	139,881.	14,482.	4,471,904.	Cher	235,262.	78,912.	//	136,838.	27,832.	69,934.	49,138.	//	7,662	605,581.
Corrèze	1,823,947.	804,068.	//	948,203.	49,842.	//	//	9,727.	3,635,788.	Corrèze	248,941.	70,592.	//	242,669.	19,685.	//	1,978.	29.	6,239.	590,137.
Corse	464,283.	191,297.	276,990.	//	35,687.	//	1,347.	2,477.	772,083.	Corse	212,567.	49,450.	228,838.	//	31,960.	//	20,804.	//	484.	544,105.
Côte-d'Or	5,140,192.	2,273,140.	//	2,157,844.	244,546.	184,898.	1,017,765.	49,625.	11,268,218.	Côte-d'Or	472,996.	149,411.	//	468,461.	102,727.	160,379.	126,868.	//	19,403.	1,500,248.
Côtes-du-Nord	3,446,116.	1,046,866.	801,201.	3,529,330.	114,608.	101,296.	5,054.	54,824.	9,099,297.	Côtes-du-Nord	375,237.	102,592.	263,116.	308,145.	44,130.	53,678.	1,781.	//	18,712.	1,167,395.
Creuse	1,451,706.	903,789.	//	627,761.	46,573.	//	7,722.	20,317.	3,057,870.	Creuse	152,754.	73,999.	//	132,069.	18,055.	//	6,063.	//	5,474.	390,416.
Dordogne	4,209,155.	1,404,316.	//	1,367,270.	99,409.	16,665.	//	630,759.	7,727,526.	Dordogne	476,560.	108,498.	//	253,371.	27,023.	8,773.	4,190.	10.	12,238.	890,666.
Doubs	2,605,441.	1,224,746.	310,667.	1,442,689.	193,016.	234,981.	180,063.	7,829.	6,199,435.	Doubs	260,728.	99,295.	942,297.	308,444.	99,521.	175,889.	39,220.	4.	8,575.	1,934,976.
Drôme	2,515,776.	1,382,263.	//	1,122,491.	136,140.	68,018.	13,992.	414.	5,239,095.	Drôme	389,346.	88,926.	//	169,273.	43,534.	55,312.	18,217.	//	8,919.	773,536.
Eure	6,387,716.	3,124,076.	//	2,184,751.	233,981.	137,911.	442,883.	28,147.	12,539,469.	Eure	521,183.	178,404.	//	262,326.	65,056.	75,189.	40,938.	//	22,063.	1,165,163.
Eure-et-Loir	5,012,313.	2,014,682.	//	1,962,085.	131,295.	103,134.	155,392.	5,473.	9,384,376.	Eure-et-Loir	845,502.	117,027.	//	199,524.	43,852.	70,161	22,209.	//	15,156	1,313,433.
Finistère	3,243,740.	1,169,111.	1,827,971.	4,024,341.	229,410.	306,484.	28,189.	14,261.	10,843,509.	Finistère	294,411.	91,028.	915,775.	758,380.	82,846.	189,939	9,487.	6.	19,983.	2,362,859.
Gard	3,897,560.	1,921,599.	2,808,779.	2,236,603	242,028.	285,891.	25,064.	12,949.	11,428,475.	Gard	486,401.	130,851.	295,408.	277,339.	81,768.	223,199.	21,369.	//	22,552	1,549,198.
Garonne (Haute)	4,802,560.	2,100,629.	2,189,006.	2,566,182.	402,983.	389,193.	36,717.	80,699.	12,567,971.	Garonne (Haute)	474,191.	141,292.	140,237.	828,804.	312,442.	270,198.	49,458.	19.	18,093.	2,234,739.
Gers	3,368,842.	1,101,253.	//	596,599.	75,161.	14,603.	20,594.	2,129.	5,179,181.	Gers	339,146.	81,531.	//	154,485.	31,170.	13,945.	5,274.	//	6,520.	632,074.
Gironde	7,436,318.	3,474,420.	17,637,455.	4,383,475.	836,259.	2,356,344.	//	31,344.	36,155,616.	Gironde	847,514.	168,716.	1,950,307.	2,699,857.	407,516.	1,594,897.	12,989.	//	54,767.	7,736,567.
Hérault	4,722,417.	2,040,544.	2,169,030.	2,324,697.	413,291.	467,869.	840.	45,939.	12,184,672.	Hérault	444,408.	139,737.	527,360.	389,078.	64,625.	344,893.	7,934.	687.	21,903.	1,940,626.
Ille-et-Vilaine	3,874,918.	1,402,344.	1,626,808.	3,222,002.	234,078.	382,291.	106,186.	11,244.	10,859,863.	Ille-et-Vilaine	364,225.	116,924.	446,756.	2,159,972.	124 982.	192,809.	19,666.	//	19,771.	3,445,112.
Indre	2,039,263.	886,702.	//	841,324.	79,627.	18,143.	144,877.	9,708.	4,019,647.	Indre	233,758.	79,949.	//	155,730.	39,164.	12,599.	27,667.	//	6,639.	555,509.
Indre-et-Loire	3,405,987.	1,598,012.	//	1,545,383.	186,986.	460,055.	49,154.	41,113.	7,286,691.	Indre-et-Loire	355,023.	100,491.	//	563,785.	68,908.	287,278.	19,315.	//	10,597.	1,405,406.
Isère	4,810,340.	2,504,848.	491,952.	2,464,027.	221,828.	552,697.	70,275.	37,549.	11,353,519.	Isère	672,716.	144,634.	766,535.	275,581.	66,937.	469,860.	47,288.	275.	19,701.	2,463,532.
Jura	2,800,625.	1,376,516	132,967.	2,593,599.	115,478.	176,196.	733,932.	5,878.	7,935,193.	Jura	332,241.	107,210.	325,742.	251,358.	32,400.	149,060.	60,239.	5.	12,107.	1,270,365.
Landes	1,585,539.	511,599.	//	1,026,327.	63,285.	10,175.	//	4,542.	3,211,467.	Landes	164,319.	57,530.	//	172,937.	17,794.	4,429	3,914.	//	5,596.	426,516.
Loir-et-Cher	2,814,123.	1,280,493.	//	1,139,502.	103,176.	161,845.	189,949.	12,735.	5,704,123.	Loir-et-Cher	314,764.	91,338.	//	169,308.	32,806.	83,593.	23,885	//	9,397.	725,094.
Loire	3,161,478.	1,419,318.	//	1,748,444.	175,831.	166,297.	//	36,033.	6,707,402.	Loire	360,964.	86,083.	//	185,464.	36,302.	137,299.	3,686.	294.	5,848.	604,682.
Loire (Haute)	2,265,159.	998,618.	12,110,338.	664,148.	54,367.	62,498.	4,300.	11,743.	4,071,035.	Loire (Haute)	317,885.	78,147.	//	120,492.	14,622.	63,405.	10,216.	94.	37,439.	2,628,391.
Loire-Inférieure	3,664,777	1,527,184.	//	3,226,613.	322,007.	741,212.	68,713.	13,415.	21,674,261.	Loire-Inférieure	243,059.	112,771.	1,348,244.	309,084.	162,135	405,545.	31,887.	//	23,934.	1,241,843.
Loiret	4,347,925.	1,676,112.	2,870,978.	2,431,348.	235,279.	322,529.	239,618.	7,212.	12,151,003.	Loiret	360,069.	111,767.	151,784.	290,549.	67,539.	204,111.	811.	//	4,216.	1,908,642.
Lot	2,613,612.	799,903.	//	669,051.	55,997.	//	//	11,539.	4,150,104.	Lot	306,243.	77,510.	//	1,494,000.	25,860.	//	//	//	9,742.	1,980,651.
Lot-et-Garonne	4,201,027.	1,505,115.	//	1,122,144.	136,445.	61,433.	//	292,909.	7,319,076.	Lot-et-Garonne	405,796.	107,196.	//	1,384,574.	30,413.	41,079.	2,247.	//	9,742.	292,115.
Lozère	1,135,012.	498,401.	//	323,895.	28,935.	//	528.	9,477.	1,996,249.	Lozère	127,689.	62,205.	//	88,043.	8,976.	//	2,434.	50.	2,714.	17,006.
Maine-et-Loire	5,193,017.	1,764,107.	//	2,379,970.	178,480.	733,733.	//	135,965.	10,385,273.	Maine-et-Loire	483,060.	107,330.	//	279,426.	87,972.	383,661.	13,426.	60.	17,006	1,371,945.
Manche	6,746,695.	2,403,139.	1,588,797.	3,034,812.	212,105.	124,433.	31,492.	53,017.	14,194,492.	Manche	690,047.	180,357.	743,200.	359,754.	49,728.	91,445.	11,924.	//	24,436.	2,150,894
Marne	4,451,206.	2,247,737.	//	2,561,760.	276,160.	261,138.	1,048,863.	40,303.	10,887,171.	Marne	469,553.	188,965.	//	426,814.	107,678.	180,024.	55,079.	//	21,802.	1,450,008.
Marne (Haute)	2,839,848.	2,374,551.	//	1,062,869.	125,924.	39,867.	408,955.	49,039.	6,901,055.	Marne (Haute)	237,680.	111,417.	//	177,306.	41,202.	29,214.	78,333.	//	13,981.	689,135.

RECETTES BRUTES.

DÉPARTEMENS.	Contributions directes.	PRODUITS INDIRECTS. Enregistrement.	Douanes.	Boissons et tabacs.	Postes.	Loterie.	Coupes de bois.	PRODUITS divers. et extraord.res	TOTAL.
Mayenne	3,281,137.	948,918	//	1,443,827.	80,713.	84,736.	6,517.	99,112.	5,943,963
Meurthe	3,522,532.	2,111,294.	//	6,178,182.	219,586.	525,406.	885,077.	35,265.	13,477,343
Meuse	3,109,198.	1,931,914.	26,393.	1,499,012.	145,967.	77,743	1,092,319.	88,442.	7,970,990
Morbihan	3,037,798.	870,888.	1,131,903.	2,743,121.	121,668.	396,534.	15,857.	9,299.	8,327,050
Moselle	3,471,521.	1,836,035.	2,323,816.	2,105,110.	237,631.	709,191.	563,466	8,262.	11,255,033
Nièvre	2,600,249.	1,365,210.	//	1,306,174.	107,434	3 ,115.	117,145	39,843.	5,569,170
Nord	9,618,548.	4,801,386.	11,009,500.	9,724,683.	676,579.	1,803,164	967,735.	90,090.	38,691,810
Oise	6,226,086.	2,684,503.	//	2,464,324.	207,380	185,699.	949,225.	38,344.	12,755,537
Orne	4,761,740.	2,101,608.	//	1,522,355.	155,459.	92,684.	618,999.	19,438.	9,272,284
Pas-de-Calais	6,407,977.	2,930,017.	3,024,164.	4,913,993.	494,301.	673,468.	279,782.	44,309.	18,768,014
Puy-de-Dôme	4,793,468.	2,284,352.	//	1,463,646.	155,147.	159,810.	29,017.	38,994.	8,924,434
Pyrénées (Basses)	2,114,559.	1,305,309.	1,409,043.	2,535,785.	285,239.	172,361.	4,090.	38,696.	7,865,08
Pyrénées (Hautes)	1,200,909.	708,705	5,925.	778,292.	55,244.	6,973.	2,480.	18,384.	2,776,911
Pyrénées-Orientales	1,359,364.	501,230.	360,367.	641,682.	86,507.	301,979.	2,524	27,984.	3,281,637
Rhin (Bas)	4,305,075.	2,702,906.	1,737,347.	2,320,461.	348,387.	1,197,083.	510,107.	1,610,318.	14,731,685
Rhin (Haut)	3,240,840.	1,905,920.	644,408.	1,813,675.	278,976.	515,124.	428,231.	52,552.	8,899,72
Rhône	5,494,099.	3,226,563.	7,618,285.	5,960,231.	1,088,327.	4,501,489.	//	44,863.	27,933,85
Saone (Haute)	2,970,807.	1,288,895.	//	1,107,380.	119,183.	30,109	95,901.	32,680.	5,631,49
Saone-et-Loire	5,776,395.	2,256,225.	//	2,671,868.	203,691.	213,100.	338,878.	19,222.	11,692,83
Sarthe	4,391,804	1,856,899.	//	1,864,816.	141,348	191,314.	345,644.	124,327.	8,916,15
Seine	25,513,060	25,404,569	4,190,854.	27,838,751.	6,388,850.	24,657,445.	//	45,517.	114,039,04
Seine-Inférieure	11,938,484.	6,071,830.	28,599,603.	8,275,466.	218,036.	1,007,040.	1,723,810.	46,332.	57,880,60
Seine-et-Marne	5,853,119.	2,231,652.	//	2,755,239.	376 575.	151,379	419,559	33,737.	17,821,26
Seine-et-Oise	8,112,364.	3,616,538.	//	5,269,683.	954,669.	742,302.	440,410.	286,113.	19,422,18
Sèvres (Deux)	2,984,372.	844,649.	//	2,016,167.	77,302.	21,218.	107,754.	4,925.	5,066,39
Somme	6,616,457.	2,921,535.	1,244,074.	3,713,517.	321,880.	336,919.	140,539.	107,253.	15,402,17
Tarn	3,299,473.	1,293,435.	//	868,175.	82,467.	25,484.	58,780.	68,970.	5,696,78
Tarn-et-Garonne	3,180,078.	952,192	//	860,001.	97,378.	30,633.	56,740.	145,632.	5,322,68
Var	2,899,186.	1,379,652.	933,952.	1 935.917.	185,580.	209,694.	3,430.	82,059.	7,649,47
Vaucluse	1,932,120.	1,254,157.	//	1,413,683.	151,264.	307,873.	13,148.	62,828.	5,095,17
Vendée	2,951,590.	833,680.	997,095.	1,128,601.	86,017.	23,840.	31,000.	1,650.	5,153,47
Vienne	2,457,626.	1,140,912.	//	1,064,687.	128,342.	138,071.	62,778.	3,302.	4,995,71
Vienne (Haute)	1,972,660.	1,059,249.	//	1,366,862.	130,378	54,721.	362,492.	20,456.	4,966,82
Vosges	2,417,803	1,604,930	//	1,381,256.	97,278.	80,841.	526,998.	32,456	6,141,56
Yonne	3,783,543.	1,833,677.	//	1,215,145.	152,386.	123,683.	877,306.	3,330.	7,988,47
Adm.ons centrales à Paris	//	//	382,533.	21,338.	637,987.	64,977.	//	26,754,255.	27,861,09
TOTAUX	345,297,334.	170,779,955.	138,961,474.	203,639,041.	24,516,434.	52,446,497.	19,384,834.	32,762,900.	987,788,97

FRAIS ET PRÉLÈVEMENS DE TOUTE NATURE EFFECTUÉS SUR LE PRODUIT BRUT.

DÉPARTEMENS.	Contributions directes.	PRODUITS INDIRECTS. Enregistrement.	Douanes.	Boissons et tabacs.	Postes.	Loterie.	Forêts.	PRODUITS divers et extraord.res.	TAXATIONS sur produits indirects et recettes diverses.	TOTAL.
Mayenne	299,218.	75,433.	//	172.941.	37,914.	48,411.	2,097.	33.	9.305.	645,355.
Meurthe	359,730.	147,759.	//	472,895	67,322.	437.708.	155,858.	//	17,106.	1,658,381.
Meuse	287,274	134,052.	219,001.	229,733	53,410.	51,542.	100,408.	71.	16,222.	1,091,715.
Morbihan	291,881.	81,649.	773,920.	287,662.	39,645.	158,391.	3,296	//	16,263.	1,648,710.
Moselle	236,449.	147,999	1,283,478.	325,541.	87,576.	617,487.	115,346.	//	18,531.	2,832,410.
Nièvre	300,145.	95,715.	//	199,522.	35,407.	30 ,469.	47,201.	114.	9,889.	718,465.
Nord	1,294,003.	227,457.	3,028,426.	4.770,456.	283,365.	1,026,701.	71,163.	1,443.	76,734.	10,759,751.
Oise	931,784	156,838.	//	255,524.	52,077	124,022.	37,838.	51.	23,389	1,581,526.
Orne	460,236.	135,718.	//	209,493.	54,468.	43.316.	51,217.	//	16,019.	970,470.
Pas-de-Calais	708,713.	180,101.	714,502.	1,327,317.	313,491.	413,998.	29,482	47.	33,374.	3,721,027.
Puy-de-Dôme	504,818.	143,538.	//	410,314.	48,143.	131,555.	17,675.	53.	13,393.	1,269,492.
Pyrénées (Basses)	293,402.	96,300.	701,657.	292,456.	154,252.	87,679.	16,729.	28	17,520.	1,660,027.
Pyrénées (Hautes)	128,479.	58,320.	42,710	126,986.	18,635.	4,124.	17,218.	//	5,174.	401,649.
Pyrénées-Orientales	143,818.	49,489.	404,333.	135,618.	25,874.	213,689.	9,818.	72.	5,110.	987,825.
Rhin (Bas)	436,944.	187,755.	938,798.	1,830,065.	344,260.	948,080.	127,550	233.	23,860.	4,837,549.
Rhin (Haut)	307,249.	121,742.	802,545	278,910.	136,851.	431,293.	87,886.	//	16,272	2,182,751.
Rhône	565,039.	155,714.	384,496.	963,257.	566,591.	4,240,664.	1,727.	//	47,263.	6,928,755.
Saone (Haute)	269,861.	101,909.	//	179,483.	32,757.	20,557.	56,830.	569.	8,600.	681,041.
Saone-et-Loire	808,723.	185,465.	//	327,256.	71,716.	163,670.	57,445.	433.	19,072.	1,623,312.
Sarthe	402,999.	113,838.	//	224,279.	72,611.	97,770.	38,091.	24.	15,710.	965,326.
Seine	1,927,618.	3,113,236.	627,752.	2,244,183.	16,944.	14,860,081.	523.359.	//	5,651.	23,318,855.
Seine-Inférieure	1,062,690.	233.923.	1,851,626.	1,206,922.	212,184.	666,032.	92,023.	3.	97.592.	5,346,450.
Seine-et-Marne	564,606.	147,780.	//	284,979.	61,457.	100,444.	24,685.	//	21,044	1,219,412.
Seine-et-Oise	1,142,582.	204,046.	//	444,912.	91,323.	460,984.	19,165.	//	35,498.	2,460,607.
Sèvres (Deux)	282,217.	84.759.	//	165,306.	27,315.	8,750.	26,842.	//	7,061.	602,252.
Somme	708,280.	165,256.	284,811.	389,331.	61,397.	196,401.	14.506.	//	30,300.	1,850,586.
Tarn	300,745.	103,828.	//	164,078.	30,842	23,477.	23,903.	74.	8,170.	655,121.
Tarn-et-Garonne	347,501.	76,836.	//	144.706.	53,790.	16,565.	23,259.	//	7,013.	669,672.
Var	241,925.	94,157.	750,636.	332,103.	63,921.	178,341.	8,786.	//	12,781.	1,682,653.
Vaucluse	186,918.	85,407.	//	195,176.	92,035.	241,706.	8,559.	109.	10,038.	820,851.
Vendée	254,589.	75,815.	776,416.	166,828.	34.870	14,814	6,115.	//	9.688	1,339,140.
Vienne	233,680.	90,533.	//	203,114.	43,471.	92,862.	16,342.	//	8,066.	688,070.
Vienne (Haute)	189,299.	96,728.	//	202,748.	83,335.	40,630.	3,052.	4.	8,215.	624,014.
Vosges	250,776.	128,907.	//	230,865	28,749.	64,031.	133,283	85.	13,788.	850,489.
Yonne	359,486.	146,835.	//	243,620.	67,127.	78,018.	52,584.	//	13,943.	961,615.
Adm.ons centrales à Paris	//	//	2,441,555.	8,165,425.	5,294,598.	5,151,773.	//	848.	//	21,053,198.
TOTAUX	36,851,482.	12,960,339.	31,515,046.	49,175,307.	12,402,694.	39,791,156.	3,259, 22.	8,639.	1,452,789.	187,416,677.

ÉTAT G. *ÉTAT présentant l'application et l'emploi dans le Compte de l'Administration des finances, des produits bruts des Contributions et Revenus publics pendant l'année 1822.*

EXERCICES.	PRODUITS BRUTS reçus pendant l'année 1822.	PRODUITS extraordinaires. — FONDS des canaux et ressources locales extraordinaires.	TOTAL des RECETTES.	APPLICATION ET EMPLOI DES PRODUITS BRUTS REÇUS PENDANT L'ANNÉE 1822. — RECETTES employées aux frais et prélèvemens imputables sur les produits bruts. (*Voir page 15*).	COMPTE DES BUDGETS. Exercice 1821. (*Page 22*).	COMPTE DES BUDGETS. Exercice 1822. (*Page 24*).	COMPTE DES BUDGETS. Exercice 1823. — Recettes par anticipation. (*Page 28*).	COMPTE DES FONDS SPÉCIAUX. (*Voir* page 29). Exercice 1820.	Exercice 1821.	Exercice 1822.	DETTE flottante. — Fonds restant à rembourser aux départemens.	TOTAL.	*OBSERVATIONS.*
EXERCICES 1820 et antérieurs.	218,512. 23.	697,870. 86.	916,383. 09.	249,575. 13.	"	69,963. 57.	"	697,870. 86.	"	"	147,700. 17.	1,165,109. 73.	
——— 1821.....	37,214,970. 97.	509,602. 94.	37,724,573. 91.	6,296,197. 27.	23,553,617. 07.	33,146. 57.	"	"	7,403,326. 54.	"	665,747. 64.	37,952,035. 10.	
——— 1822.....	934,233,284. 01.	15,634,886. 79.	949,868,170. 80.	47,153,040. 55.	"	885,186,254. 25.	"	"	"	17,528,875. 96.	"	949,868,170. 80.	
——— 1823.....	16,122,208. 49.	"	16,122,208. 49.	"	"	"	16,122,208. 49.	"	"	"	"	16,122,208. 49.	
TOTAL.....	987,788,975. 70.	16,842,360. 59.	1,004,631,336. 29.	53,698,812. 95.	23,553,617. 07.	885,289,364. 49.	16,122,208. 49.	697,870. 86.	7,403,326. 54.	17,528,875. 96.	813,447. 81.	1,005,107,524. 12.	(A) *Somme égale à la différence entre la recette faite sur le produit des loteries, ex.ce 1821, qui s'élève à* 51,872. 86. *Et les prélèvemens faits sur le même produit, qui sont de* ..... 279,330. 45. *Et sur le produit des boissons et tabacs, de*..... 3. 60. 279,334. 05. 279,334. 05.
						924,965,190. 00.			25,630,073. 36.				*Somme égale*..... 227,461. 19.

A DÉDUIRE : 1.° Les prélèvemens faits en 1822 sur les produits de contributions directes de exercices 1819 et antérieurs, réalisés antérieurement au 1.er janvier 1822, ci.... 248,726. 64. } 476,187. 83.
2.° Les prélèvemens faits en 1822 sur les produits de la loterie et des boissons tabacs, de l'exercice 1821, réalisés antérieurement au 1.er janvier 1822, ci (A).... 227,461. 19. }

1,004,631,336. 29.

RÉSUME.

Les produits bruts réalisés pendant l'année 1822 s'élèvent à..... 987,788,975. 70.
Et les produits extraordinaires, réalisés sur fonds spéciaux des canaux et ressources locales extraordinaires, à..... 16,842,360. 59.

TOTAL..... 1,004,631,336. 29.

Ces recettes ont été appliquées ainsi qu'il suit; savoir :

1.° Aux frais et prélèvemens imputables sur les recettes brutes..... 53,698,812. 95.
A DÉDUIRE : Les prélèvemens faits en 1822 sur des recettes antérieures à l'année..... 476,187. 83.

RESTE pour les prélèvemens imputables sur les produits bruts de 1822..... 53,222,625. 12.
2.° Aux budgets des exercices 1821, 1822 et 1823, pour..... 924,965,190. 00.
3.° Aux fonds spéciaux des exercices 1820, 1821 et 1822, pour..... 25,630,073. 36.
4.° Au compte des fonds départementaux, dans la dette flottante..... 813,447. 81.

SOMME ÉGALE..... 1,004,631,336. 29.

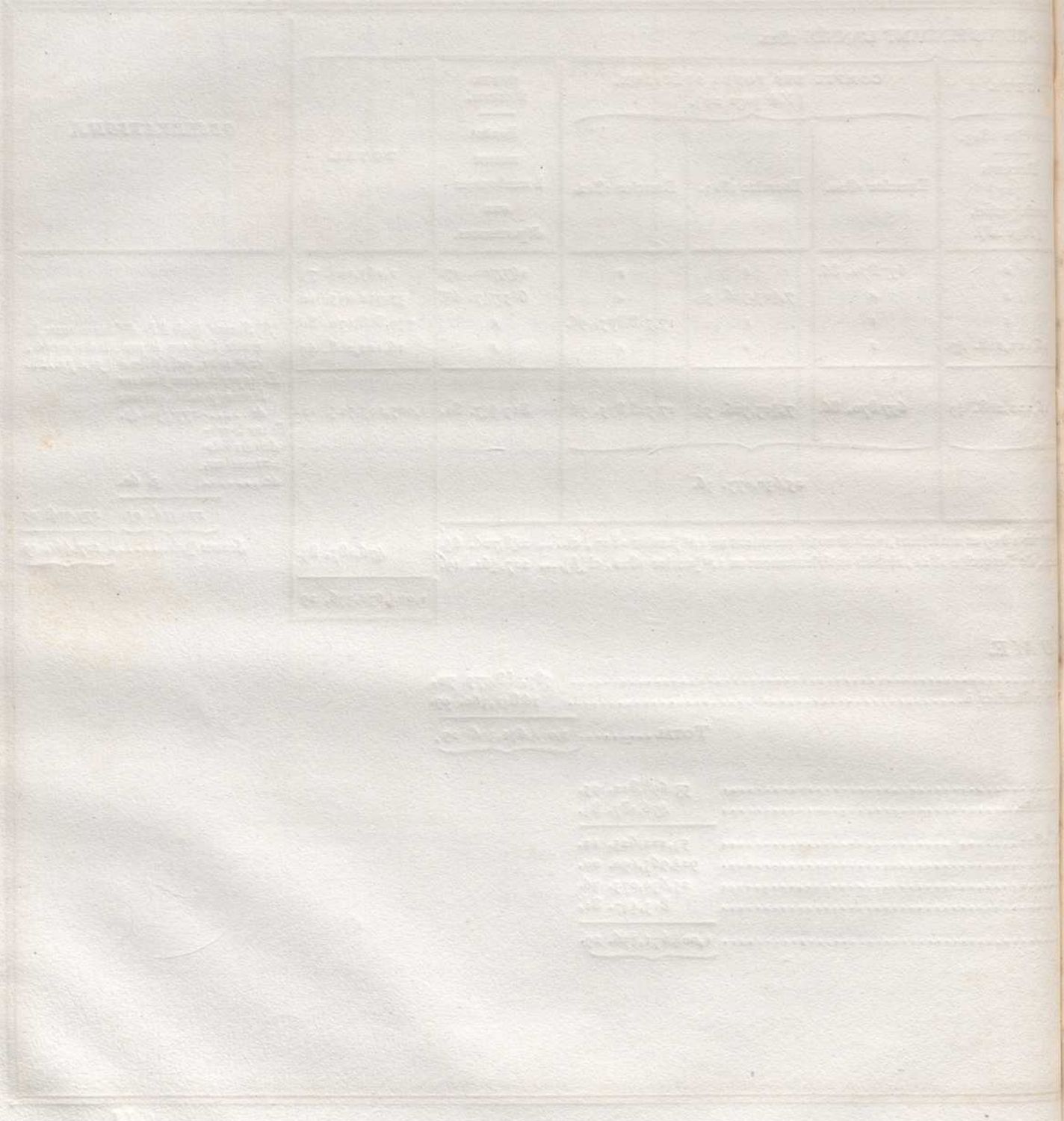

DÉVELOPPEMENS

SUR

LES CONTRIBUTIONS DIRECTES.

ÉTAT H, n.° 1.

CONTRIBUTIONS DIRECTES.

ÉTAT des Recettes et des Dépenses faites sur les Produits bruts, pendant l'année 1822.

RECETTES BRUTES.

	EXERCICES 1820. et antérieurs.	EXERCICES 1821.	EXERCICES 1822.	TOTAL.
RECOUVREMENS effectués, pendant l'année 1822, sur la portion des rôles qui restait à recouvrer au 1.er janvier 1820, et sur les rôles émis en 1821	147,700. 17.	35,290,876. 61.	309,856,383. 41.	345,294,960. 19
RECOUVREMENS effectués par anticipation en 1822 sur les rôles de l'exercice 1823.	//	//	//	153. 9
				345,295,114. 1

(*Voir* a là page 62 le développement par département).

FRAIS et Prélèvemens de toute nature effectués sur le produit brut (A).

		EXERCICES 1820 et antérieurs.	EXERCICES 1821.	EXERCICES 1822.	TOTAUX.
Fonds compris dans le Budget.					
NON-VALEURS et dégrèvemens,	1/3 de centime à la disposition des préfets (foncière, personnelle et mobilière)	81,198, 78.	495,172. 77.	47,521. 98.	18,309,643. 51.
	10 centimes des portes et fenêtres	413,459. 89.	223,963. 59	59,222. 66.	
	13 centimes des patentes		2,015,712. 16.	13,841. 53.	
FRAIS de perception.	Traitemens fixes et taxations des receveurs généraux et particuliers	40,498. 77.	107,373. 29.	2,279,297. 39.	
	Remises des percepteurs		1,534,342. 38.	10,998,038. 32.	
Fonds non compris dans le Budget.					
REMBOURSEMENS sur fonds de réimpositions (foncière, personnelle, mobilière et portes et fenêtres)		1,170. 27.	110,560. 13.	530,360. 96.	18,541,839. 13.
PRODUITS versés dans les caisses municipales.	5 centimes pour dépenses ordinaires des communes (foncière, personnelle et mobilière)	1,074. 04.	1,008,197. 31.	7,819,993. 15.	
	Centimes pour dépenses extraordinaires des communes (toutes les contributions)	70,938. 80.	4,625,510. 00.	3,857,217. 71.	
NON-VALEURS et dégrèvemens		165,558. 00.	//	//	
FRAIS de perception.	Traitemens et remises (exercices 1817 et antérieurs)	31, 40.	//	//	
	Fonds de frais d'avertissemens (Toutes les contributions)	9,954. 13.	267,576. 92.	73,696. 31.	
TOTAL des Frais et Prélèvemens de toute nature....		783,884. 08.	10,388,408. 55.	25,679,190. 01.	36,851,482. 64.

(A) *Les dépenses variables départementales et les dépenses sur le fonds commun de non-valeurs et de dégrèvemens, pour lesquelles des centimes spéciaux sont imposés dans les rôles des contributions directes, ne figurent pas dans le tableau ci-dessus, attendu qu'elles ne sont pas prélevées sur le produit brut, et qu'elles s'acquittent, comme toutes les autres dépenses de l'État, en vertu d'ordonnances ministérielles.* (*Voir* le Compte des budgets.)

ÉTAT H, n.° 2.

CONTRIBUTIONS DIRECTES.

DÉVELOPPEMENT des Recettes brutes faites pendant l'année 1822.

DÉPARTEMENS	EXERCICES 1820 et antérieurs.	EXERCICE 1821.	EXERCICE 1822.	TOTAL.
Ain	//	247,590.	2,351,697.	2,599,287.
Aisne	//	494,646.	5,696,974.	6,191,620.
Allier	//	209,415.	2,322,600.	2,532,015.
Alpes (Basses)	//	71,110.	1,129,394.	1,200,504.
Alpes (Hautes)	//	91,752.	834,422.	926,174.
Ardèche	//	254,311.	1,515,604.	1,769,915.
Ardennes	//	171,859.	2,667,168.	2,839,027.
Ariége	//	177,045.	1,153,489.	1,330,534.
Aube	//	298,974.	2,831,730.	3,130,704.
Aude	//	428,122.	3,149,627.	3,577,749.
Aveyron	//	299,550.	2,784,983.	3,084,533.
Bouches-du-Rhône	//	475,308.	4,186,869.	4,662,177.
Calvados	//	808,998.	7,215,043.	8,024,041.
Cantal	//	216,199.	2,085,525.	2,301,724.
Charente	//	384,325.	3,322,050.	3,706,375.
Charente-Inférieure	//	821,315.	4,389,273.	5,210,588.
Cher	//	173,250.	1,950,163.	2,123,413.
Corrèze	//	187,917.	1,636,030.	1,823,947.
Corse	147,700. 00.	183,483.	130,726.	461,909.
Côte-d'Or	//	370,130.	4,770,062.	5,140,192.
Côtes-du-Nord	//	203,278.	3,242,838.	3,446,116.
Creuse	//	175,407.	1,276,299.	1,451,706.
Dordogne	//	425,615.	3,783,540.	4,209,155.
Doubs	//	156,991.	2,448,450.	2,605,441.
Drôme	//	291,538.	2,224,238.	2,515,776.
Eure	//	428,386.	5,959,330.	6,387,716.
Eure-et-Loir	//	416,301.	4,596,012.	5,012,313.
Finistère	//	179,754.	3,063,986.	3,243,740.
Gard	//	345 496.	3,552,064.	3,897,560.
Garonne (Haute)	//	645,351.	4,157,209.	4,802,560.
Gers	//	434,113.	2,934,729.	3,368,842.
Gironde	//	842,776.	6,593,542.	7,436,318.
Hérault	//	526,441.	4,195,976.	4,722,417.
Ille-et-Vilaine	//	257,749.	3,617,169.	3,874,918.
Indre	//	213,461.	1,825,802.	2,039,263.
Indre-et-Loire	//	170,285.	3,235,702.	3,405,987.
Isère	//	632,949.	4,177,391.	4,810,340.
Jura	//	264,040.	2,536,585.	2,800,625.
Landes	//	110,280.	1,485,259.	1,595,539.
Loir-et-Cher	//	231,034.	2,585,389.	2,816,423.
Loire	//	367,049.	2,794,429.	3,161,478.
Loire (Haute)	//	394,569.	1,870,590.	2,265,159.
Loire-Inférieure	//	356,546.	3,308,231.	3,664,777.
Loiret	//	601,700.	3,746,225.	4,347,925.

DÉPARTEMENS.	EXERCICES 1820 et antérieurs.	EXERCICE 1821.	EXERCICE 1822.	TOTAL.
Lot	//	329,942.	2,283,670.	2,613,612.
Lot-et-Garonne	//	488,287.	3,712,740.	4,201,027.
Lozère	//	134,372.	1,000,640.	1,135,012.
Maine-et-Loire	//	458,234.	4,734,783.	5,193,017.
Manche	//	548,346.	6,198,349.	6,746,695.
Marne	//	373,186.	4,078,020.	4,451,206.
Marne (Haute)	//	191,054.	2,648,794.	2,839,848.
Mayenne	//	351,133.	2,930,004.	3,281,137.
Meurthe	//	268,928.	3,253,604.	3,522,532.
Meuse	//	319,754.	2,789,444.	3,109,198.
Morbihan	//	138,286.	2,899,492.	3,037,778.
Moselle	//	283,258.	3,188,263.	3,471,521.
Nièvre	//	273 857.	2,326,392.	2,600,249.
Nord	//	1,205,462.	8,413,086.	9,618,548.
Oise	//	720,798.	5,505,288.	6,226,086.
Orne	//	463,674.	4,298,066.	4,761,740.
Pas-de-Calais	//	266,127.	6,141,850.	6,407,977.
Puy-de-Dôme	//	647,950.	4,145,518.	4,793,468.
Pyrénées (Basses)	//	298,090.	1,816,469.	2,114,559.
Pyrénées (Hautes)	//	126,780.	1,074,129.	1,200,909.
Pyrénées-Orientales	//	147,195.	1,212,169.	1,359,364.
Rhin (Bas)	//	422,759.	3,882,316.	4,305,075.
Rhin (Haut)	//	366,931.	2,873,909.	3,240,840.
Rhône	//	511,905.	4,982,194.	5,494,099.
Saone-et-Loire	//	558,950.	5,217,445.	5,776,395.
Saone (Haute)	//	238,913.	2,731,894.	2,970,807.
Sarthe	//	298,887.	4,092,917.	4,391,804.
Seine	//	2,801,750.	22,711,310.	25,513,060.
Seine-et-Marne	//	522,966.	5,330,153.	5,853,119.
Seine-et-Oise	//	932,658.	7,179,706.	8,112,364.
Seine-Inférieure	//	1,887,956.	10,050,528.	11,938,484.
Sèvres (Deux)	//	283,832.	2,700,540.	2,984,372.
Somme	//	623,369.	5,993,088.	6,616,457.
Tarn	//	372,070.	2,927,403.	3,299,473.
Tarn-et-Garonne	//	324,009.	2,856,069.	3,180,078.
Var	//	416,336.	2,482,850.	2,899,186.
Vaucluse	//	175,498.	1,756,622.	1,932,120.
Vendée	//	365,975.	2,585,615.	2,951,590.
Vienne	//	319,250.	2,138,376.	2,457,626.
Vienne (Haute)	//	238,604.	1,734,056.	1,972,660.
Vosges	//	178,719.	2,239,084.	2,417,803.
Yonne	//	378,418.	3,405,125.	3,783,543.
(Exercice 1823). — Tarn	//	//	//	153.
TOTAUX	147,700.	35,290,876.	309,856,383.	345,295,114.

ÉTAT H, n.° 3.

CONTRIBUTIONS DIRECTES.

EXERCICE 1821.

ÉTAT des Recettes et des Prélèvemens effectués sur les Produits bruts, jusqu'au 1.er Janvier 1823.

RECETTES brutes et montant des Rôles.

	RECETTES FAITES antérieurement au 1.er janvier 1822.	RECETTES FAITES pendant l'année 1822.	TOTAL au 1.er janvier 1823.
Recouvremens bruts sur les contributions directes de toute nature	319,900,041. 50.	35,290,876. 61.	355,190,918. 11.
RESTE à recouvrer sur les fonds non compris au budget			54,084. 00.
TOTAL ÉGAL au montant des rôles			355,245,002. 11.

FRAIS et Prélèvemens de toute nature effectués sur le produit brut (A).

		DÉPENSES FAITES antérieurement au 1.er janvier 1822.	DÉPENSES FAITES pendant l'année 1822.	TOTAL au 1.er janvier 1823.
FONDS COMPRIS DANS LE BUDGET.				
Non-valeurs et dégrèvemens.	1/3 de centime à la disposition des préfets *(foncière, personnelle et mobilière)*	47,518. 46.	495,172. 77.	542,691. 23.
	10 centimes des portes et fenêtres	70,943. 82.	223,963. 59.	294,907. 41.
	13 centimes des patentes	108,224. 05.	2,015,712. 16.	2,123,936. 21.
Frais de perception.	Traitemens fixes et taxations des receveurs généraux et partic. *(Toutes les contrib.)*	2,309,605. 34.	107,373. 29.	2,416,978. 63.
	Remises des percepteurs *(idem.)*	11,655,393. 25.	1,534,342. 38.	13,189,735. 63.
		14,191,684. 92.	4,376,564. 19.	18,568,249. 11.
FONDS NON COMPRIS DANS LE BUDGET.				
Remboursemens sur les fonds de réimpositions *(foncière, personnelle et mobilière, et portes et fenêtres)*		569,349. 29.	110,560. 13.	679,909. 42.
Produits versés dans les caisses municipales.	5 centimes pour dépenses ordinaires des communes *(foncière, personnelle et mobilière)*	8,242,187. 30.	1,008,197. 31.	9,250,384. 61.
	Centimes pour dépenses extraordinaires des communes *(toutes les contributions)*	3,229,897. 58.	4,625,510. 00.	7,855,407. 58.
Fonds de frais d'avertissemens *(toutes les contributions)*		331,259. 94.	267,576. 92.	598,836. 86.
		12,372,694. 11.	6,011,844. 36.	18,384,538. 47.
REPORT des prélèvemens sur les fonds compris dans le budget		14,191,684. 92.	4,376,564. 19.	18,568,249. 11.
TOTAL		26,564,379. 03.	10,388,408. 55.	36,952,787. 58.

(A) *Les dépenses variables départementales et les dépenses sur le fonds commun de non-valeurs, pour lesquelles des centimes additionnels spéciaux sont imposés dans les rôles, ne figurent pas dans ce tableau, attendu qu'elles ne sont pas prélevées sur le produit brut, et qu'elles s'acquittent, comme toutes les autres dépenses de l'État, en vertu d'ordonnances ministérielles.*

APPLICATION DES RECETTES AU BUDGET.

Les Recettes brutes s'élèvent à		355,190,918. 11.
Dans ces recettes sont compris les fonds provenant des centimes facultatifs, qui ne figurent au budget que pour mémoire		8,707,608. 00.
RESTE		346,483,310. 11.
Il a été prélevé sur ces recettes, jusqu'au 1.er janvier 1822, pour dépenses locales non comprises au budget	18,384,538. 47.	19,050,286. 11.
Il reste à rembourser pour ces mêmes dépenses, sur les fonds déposés au Trésor	665,747. 64.	
SOMME ÉGALE à celle qui a été portée en recette au budget de l'exercice 1821 (*Voir* pag.		327,433,024. 00.

ÉTAT H, n.° 4.

CONTRIBUTIONS DIRECTES.

*DÉVELOPPEMENT par Département sur les Contributions directes de l'*Exercice 1821.

DÉPARTEMENS.	MONTANT des RÔLES.	RECOUVREMENS EFFECTUÉS au 1.er janvier 1822.	RECOUVREMENS EFFECTUÉS pendant l'année 1822.	RECOUVREMENS EFFECTUÉS TOTAL au 1.er janvier 1823.	RESTE à RECOUVRER.
Ain	2,583,379.	2,335,789.	247,590.	3,583,379.	//
Aisne	6,573,629.	6,078,983.	494,646.	6,573,629.	//
Allier	2,593,346.	2,383,931.	209,415.	2,593,346.	//
Alpes (Basses)	1,236,201.	1,165,091.	71,110.	1,236,201.	//
Alpes (Hautes)	933,281.	841,529.	91,752.	933,281.	//
Ardèche	1,889,063.	1,634,752.	254,311.	1,889,063.	//
Ardennes	3,009,499.	2,837,640.	171,859.	3,009,499.	//
Ariége	1,341,252.	1,164,207.	177,045.	1,341,252.	//
Aube	3,163,913.	2,864,939.	298,974.	3,163,913.	//
Aude	3,686,670.	3,258,548.	428,122.	3,686,670.	//
Aveyron	3,374,494.	3,074,944.	299,550.	3,374,494.	//
Bouches-du-Rhône	4,701,127.	4,225,819.	475,308.	4,701,127.	//
Calvados	8,462,306.	7,653,308.	808,998.	8,462,306.	//
Cantal	2,342,412.	2,126,213.	216,199.	2,342,412.	//
Charente	3,826,268.	3,441,943.	384,325.	3,826,268.	//
Charente-Inférieure	5,289,851.	4,468,536.	821,315.	5,289,851.	//
Cher	2,181,972.	2,008,722.	173,250.	2,181,972.	//
Corrèze	1,827,183.	1,639,266.	187,917.	1,827,183.	//
Corse	462,125.	224,558.	183,483.	408,041.	54,084
Côte-d'Or	5,214,986.	4,844,856.	370,130.	5,214,986.	//
Côtes-du-Nord	3,417,237.	3,213,959.	203,278.	3,417,237.	//
Creuse	1,528,408.	1,353,001.	175,407.	1,528,408.	//
Dordogne	4,186,036.	3,760,421.	425,615.	4,186,036.	//
Doubs	2,613,664.	2,546,673.	156,991.	2,613,664.	//
Drôme	2,552,075.	2,260,537.	291,538.	2,552,075.	//
Eure	6,819,085.	6,390,699.	428,386.	6,819,085.	//
Eure-et-Loir	5,230,905.	4,814,604.	416,301.	5,230,905.	//
Finistère	3,278,402.	3,098,648.	179,754.	3,278,402.	//
Gard	3,982,625.	3,637,129.	345,496.	3,982,625.	//
Garonne (Haute)	4,894,270.	4,248,919.	645,351.	4,894,270.	//
Gers	3,402,884.	2,968,771.	434,113.	3,402,884.	//
Gironde	7,557,206.	6,714,430.	842,776.	7,557,206.	//
Hérault	5,069,534.	4,543,093.	526,441.	5,069,534.	//
Ille-et-Vilaine	4,001,484.	3,743,735.	257,749.	4,001,484.	//
Indre	2,147,394.	1,933,933.	213,461.	2,147,394.	//
Indre-et-Loire	3,490,639.	3,230,354.	170,285.	3,490,639.	//
Isère	4,792,332.	4,159,383.	632,949.	4,792,332.	//
Jura	2,728,019.	2,463,979.	264,040.	2,728,019.	//
Landes	1,595,959.	1,485,679.	110,280.	1,595,959.	//
Loir-et-Cher	2,898,481.	2,667,447.	231,034.	2,898,481.	//
Loire	3,285,510.	2,918,461.	367,049.	3,285,510.	//
Loire (Haute)	2,084,337.	1,689,768.	394,569.	2,084,337.	//
Loire-Inférieure	3,815,746.	3,459,200.	356,546.	3,815,746.	//
Loiret	4,642,173.	4,040,473.	601,700.	4,642,173.	//
Lot	2,739,825.	2,409,883.	329,942.	2,739,825.	//
Lot-et-Garonne	4,354,157.	3,865,870.	488,287.	4,354,157.	//
Lozère	1,135,908.	1,001,536.	134,372.	1,135,908.	//
Maine-et-Loire	5,322,108.	4,863,874.	458,234.	5,322,108.	//
Manche	6,977,455.	6,429,109.	548,346.	6,977,455.	//
Marne	4,785,703.	4,412,517.	373,186.	4,785,703.	//
Marne (Haute)	2,950,679.	2,759,625.	191,054.	2,950,679.	//
Mayenne	3,552,347.	3,201,214.	351,133.	3,552,347.	//
Meurthe	3,573,046.	3,304,118.	268,928.	3,573,046.	//
Meuse	3,202,691.	2,882,937.	319,754.	3,202,691.	//
Morbihan	3,097,849.	2,959,563.	138,286.	3,097,849.	//
Moselle	3,540,039.	3,256,781.	283,258.	3,540,039.	//
Nièvre	2,713,334.	2,439,477.	273,857.	2,713,334.	//
Nord	9,616,587.	8,411,098.	1,205,488.	9,616,587.	//
Oise	6,443,358.	5,722,587.	720,771.	6,443,358.	//
Orne	4,861,742.	4,398,068.	463,674.	4,861,742.	//
Pas-de-Calais	6,656,520.	6,390,393.	266,127.	6,656,520.	//
Puy-de-Dôme	4,843,157.	4,195,207.	647,950.	4,843,157.	//
Pyrénées (Basses)	2,162,178.	1,864,088.	298,090.	2,162,178.	//
Pyrénées (Hautes)	1,198,852.	1,072,072.	126,780.	1,198,852.	//
Pyrénées-Orientales	1,403,139.	1,255,944.	147,195.	1,403,139.	//
Rhin (Bas)	4,446,568.	4,023,809.	422,759.	4,446,568.	//
Rhin (Haut)	3,339,259.	2,972,328.	366,931.	3,339,259.	//
Rhône	5,555,150.	5,043,245.	511,905.	5,555,150.	//
Saone-et-Loire	5,690,656.	5,131,706.	558,950.	5,690,656.	//
Saone (Haute)	2,987,093.	2,748,180.	238,913.	2,987,093.	//
Sarthe	4,742,242.	4,443,355.	298,887.	4,742,242.	//
Seine	26,426,949.	23,625,199.	2,808,750.	26,426,949.	//
Seine-Inférieure	11,650,342.	9,762,386.	887,956.	11,650,342.	//
Seine-et-Marne	6,198,746.	5,675,780.	522,966.	6,198,746.	//
Seine-et-Oise	8,569,318.	7,636,660.	932,658.	8,569,318.	//
Sèvres (Deux)	3,096,011.	2,812,179.	283,832.	3,096,011.	//
Somme	6,816,113.	6,192,844.	623,369.	6,816,113.	//
Tarn	3,433,980.	3,061,910.	372,370.	3,433,980.	//
Tarn-et-Garonne	3,227,187.	2,903,178.	324,009.	3,227,187.	//
Var	3,047,709.	2,631,373.	416,336.	3,047,709.	//
Vaucluse	1,985,233.	1,809,735.	175,498.	1,985,233.	//
Vendée	3,141,843.	2,775,878.	365,975.	3,141,843.	//
Vienne	2,576,149.	2,556,899.	319,250.	2,576,149.	//
Vienne (Haute)	2,041,694.	1,803,090.	238,604.	2,041,694.	//
Vosges	2,470,460.	2,291,741.	178,719.	2,470,460.	//
Yonne	3,964,153.	3,585,735.	378,418.	3,964,153.	//
TOTAUX	355,245,002.	319,900,041.	35,290,876.	355,190,918.	54,084.

ÉTAT H, n.° 5.

CONTRIBUTIONS DIRECTES.

EXERCICE 1822.

ÉTAT des Recettes et des Prélèvemens effectués sur les Produits bruts, jusqu'au 1.er Janvier 1823.

RECETTES brutes et Montant des Rôles.

	RECETTES faites pendant l'année 1822.	TOTAL au 1.er janvier 1823.
Recouvremens bruts sur les contributions directes de toute nature	309,856,383. 41.	309,856,383. 41.
RESTE à recouvrer : sur les fonds compris dans le budget	16,935,873. 89.	32,014,847. 00.
RESTE à recouvrer : sur les fonds non compris dans le budget	15,078,973. 11.	
MONTANT des rôles		341,871,230. 41.

FRAIS et Prélèvemens de toute nature effectués sur le Produit brut (A).

		DÉPENSES FAITES pendant l'année 1822.
FONDS COMPRIS DANS LE BUDGET.		
Non-valeurs et dégrèvemens.	1/3 de centime à la disposition des préfets *(foncière, personnelle et mobilière)*	47,521. 98.
	10 centimes des portes et fenêtres	59,222. 66.
	13 centimes des patentes	13,841. 53.
Frais de perception.	Traitemens fixes et taxations des receveurs généraux et particuliers *(toutes les contributions)*	2,279,297. 39.
	Remises des percepteurs *(idem)*	10,998,038. 32.
		13,397,921. 88.
FONDS NON COMPRIS DANS LE BUDGET.		
Remboursemens sur fonds de réimpositions *(foncière, personnelle et mobilière, et portes et fenêtres)*		530,360. 96.
Produits versés dans les caisses municipales.	5 centimes pour dépenses ordinaires des communes *(foncière, personnelle et mobilière)*	7,819,993. 15.
	Centimes pour dépenses extraordinaires des communes *(toutes les contributions)*	3,857,217. 71.
Fonds de frais d'avertissemens *(idem)*		73,696. 31.
		12,281,268. 13.
Report des prélèvemens sur les fonds compris dans le budget		13,397,921. 88.
TOTAL		25,679,190. 01.

APPLICATION DES RECETTES AU BUDGET.

Les recettes brutes s'élèvent à		309,856,383. 41.
Dans ces recettes sont compris les fonds provenant des centimes facultatifs, qui ne figurent au budget que pour *mémoire*		1,893,989. 17.
RESTE		307,962,394. 24.
Il a été prélevé sur ces recettes, jusqu'au 1.er janvier 1823, pour dépenses locales *non comprises au budget*		12,281,268. 13.
Le produit porté en recette au budget (*voir* page 24) est de		295,681,126. 11.
Le budget réglé par la loi du 1.er mai 1822 a évalué le produit net des contributions de l'exercice 1822 à		312,617,000. 00.
Il reste à réaliser sur l'évaluation du budget, au 1.er janvier 1823. (*Voir* page 24)		16,935,873. 89.

(A) *Les dépenses variables départementales et les dépenses sur le fonds commun de non-valeurs, pour lesquelles des centimes spéciaux sont imposés dans les rôles, ne figurent pas dans ce tableau, attendu qu'elles ne sont pas prélevées sur le produit brut, et qu'elles s'acquittent, comme toutes les autres dépenses de l'État, en vertu d'ordonnances ministérielles.*

ÉTAT H, n.° 6.

CONTRIBUTIONS DIRECTES.

*DÉVELOPPEMENT par Département sur les Contributions directes de l'*Exercice 1822.

DÉPARTEMENS.	MONTANT DES RÔLES émis jusqu'au 1.er janvier 1823.	RECOUVREMENS EFFECTUÉS pendant l'année 1822.	RESTE À RECOUVRER au 31 décembre 1822.
Ain	2,557,155.	2,351,697.	205,458.
Aisne	6,122,094.	5,696,974.	425,120.
Allier	2,565,764.	2,322,600.	243,164.
Alpes (Basses)	1,236,586.	1,129,394.	107,192.
Alpes (Hautes)	929,894.	834,422.	95,472.
Ardèche	1,848,369.	1,515,604.	332,765.
Ardennes	2,762,415.	2,667,168.	95,247.
Ariége	1,348,988.	1,153,489.	195,499.
Aube	2,994,947.	2,831,730.	163,217.
Aude	3,585,236.	3,149,627.	435,609.
Aveyron	2,938,826.	2,784,983.	153,893.
Bouches-du-Rhône	4,601,751.	4,186,869.	414,882.
Calvados	7,717,295.	7,215,043.	502,252.
Cantal	2,182,970.	4,085,525.	97,445.
Charente	3,731,182.	3,322,050.	409,132.
Charente-Inférieure	5,106,585.	4,389,273.	717,312.
Cher	2,119,068.	1,950,163.	168,905.
Corrèze	1,773,913.	1,636,030.	137,883.
Corse	613,269.	130,726.	482,543.
Côte-d'Or	5,120,333.	4,770,662.	340,271.
Côtes-du-Nord	3,451,705.	3,242,838.	208,867.
Creuse	1,441,331.	1,276,299.	165,032.
Dordogne	4,154,123.	3,783,540.	370,583.
Doubs	2,592,110.	2,448,450.	143,660.
Drôme	2,520,832.	2,224,238.	296,594.
Eure	6,331,611.	5,959,330.	372,281.
Eure-et-Loir	4,792,445.	4,596,012.	196,433.
Finistère	3,282,753.	3,063,986.	218,767.
Gard	3,914,521.	3,552,064.	362,457.
Garonne (Haute)	4,765,418.	4,157,209.	608,209.
Gers	3,330,600.	2,934,729.	395,871.
Gironde	7,409,311.	6,593,542.	815,769.
Hérault	4,865,880.	4,195,976.	669,904.
Ille-et-Vilaine	3,967,158.	3,617,169.	349,989.
Indre	2,088,123.	1,825,802.	262,321.
Indre-et-Loire	3,384,002.	3,235,702.	148,300.
Isère	4,783,542.	4,177,391.	606,151.
Jura	2,720,370.	2,536,585.	183,785.
Landes	1,596,123.	1,485,259.	110,864.
Loir-et-Cher	2,766,697.	2,585,389.	181,308.
Loire	3,104,964.	2,794,429.	310,535.
Loire (Haute)	2,059,624.	1,870,590.	189,034.
Loire-Inférieure	3,643,156.	3,308,231.	334,925.
Loiret	4,359,048.	3,746,225.	612,823.
Lot	2,626,492.	2,283,670.	342,818.
Lot-et-Garonne	4,163,802.	3,712,740.	451,058.
Lozère	1,123,170.	1,000,640.	122,530.
Maine-et-Loire	4,996,045.	4,734,783.	261,282.
Manche	6,651,219.	6,198,349.	452,870.
Marne	4,402,144.	4,078,020.	324,124.
Marne (Haute)	2,846,729.	2,648,794.	197,935.
Mayenne	3,115,211.	2,930,004.	185,207.
Meurthe	3,553,525.	3,253,604.	299,921.
Meuse	3,128,599.	2,789,444.	339,155.
Morbihan	3,093,903.	2,899,492.	194,411.
Moselle	3,497,527.	3,188,263.	309,264.
Nièvre	2,571,740.	2,326,392.	245,348.
Nord	9,605,280.	8,413,086.	1,192,194.
Oise	5,906,401.	5,505,288.	401,113.
Orne	4,738,294.	4,298,066.	440,228.
Pas-de-Calais	6,569,774.	6,141,850.	427,924.
Puy-de-Dôme	4,727,701.	4,145,518.	582,183.
Pyrénées (Basses)	2,009,134.	1,816,469.	192,665.
Pyrénées (Hautes)	1,200,931.	1,074,129.	126,802.
Pyrénées-Orientales	1,397,364.	1,212,169.	185,195.
Rhin (Bas)	4,380,430.	3,882,316.	498,114.
Rhin (Haut)	3,322,887.	2,873,909.	448,978.
Rhône	5,528,584.	4,982,194.	546,390.
Saone et-Loire	5,999,349.	5,217,445.	681,904.
Saone (Haute)	2,983,163.	2,731,894.	251,269.
Sarthe	4,365,490.	4,092,917.	272,573.
Seine	24,570,550.	22,711,310.	1,859,240.
Seine-Inférieure	11,310,472.	10,050,528.	5,980,319.
Seine-et-Marne	5,920,648.	5,330,153.	580,495.
Seine-et-Oise	7,855,702.	7,179,706.	675,996.
Sèvres (Deux)	2,902,772.	2,700,540.	202,232.
Somme	6,514,939.	5,993,088.	521,851.
Tarn	3,281,513.	2,927,403.	354,110.
Tarn-et-Garonne	3,212,538.	2,856,069.	356,469.
Var	3,021,360.	2,482,850.	538,510.
Vaucluse	1,939,807.	1,756,622.	183,185.
Vendée	3,019,508.	2,505,615.	513,893.
Vienne	2,471,649.	2,138,376.	333,273.
Vienne (Haute)	1,929,546.	1,734,056.	245,490.
Vosges	2,475,213.	2,239,084.	236,129.
Yonne	3,758,038.	3,405,125.	352,913.
TOTAUX	341,871,230.	309,856,383.	32,014,847.

CONTRIBUTIONS DIRECTES.

ÉTAT des Rôles de l'Exercice 1822, et Comparaison des Sommes imposées avec les Évaluations du Budget.

DÉTAIL DES RÔLES DE L'EXERCICE 1822.	CONTRIBUTIONS: foncière.	personnelle et mobilière.	des portes et fenêtres.	des patentes.	TOTAUX: par nature de contributions.	par affectation de produits.
1.° *Fonds compris dans le Budget.*						
FONDS pour dépenses générales. — Principal de toutes les contributions, déduction faite de 8 centimes sur celle des patentes	154,803,092.	27,191,546.	12,816,066.	18,089,125.	212,899,829.	256,606,024.
FONDS pour dépenses générales. — 19 c. additionnels *(foncière)*	29,412,614.	//	//	//	29,412,614.	
FONDS pour dépenses générales. — 29 c. *idem (personnelle et mobilière)*	//	7,885,548.	//	//	7,885,548.	
FONDS pour dépenses générales. — 50 centimes additionnels *(portes et fenêtres)*	//	//	6,408,033.	//	6,408,033.	
FONDS pour dépenses départementales. — 11 c. 141/160 pour dépenses fixes et communes *(foncière, personnelle et mobilière)*	18,392,580.	3,230,695.	//	//	21,623,275.	34,578,974.
FONDS pour dépenses départementales. — 7 c. 19/160 pour dépenses variables *(foncière, personnelle et mobilière)*	11,020,001.	1,935,698.	//	//	12,955,699.	
FONDS de non-valeurs. — 2 c. sur contributions foncière, person.e et mobilière. — 1 c. 2/3 pour fonds commun à la disposition du Gouvernement.	2,580,052.	453,193.	//	//	3,033,245.	7,499,869.
FONDS de non-valeurs. — 2 c. sur contributions foncière, person.e et mobilière. — 1/3 de centime à la disposition des préfets	516,009.	90,637.	//	//	606,646.	
FONDS de non-valeurs. — 10 c. des portes et fenêtres	//	//	1,303,916.	//	1,303,916.	
FONDS de non-valeurs. — 13 c. patentes.. 5 c. additionnels	//	//	//	983,096.	983,096.	
FONDS de non-valeurs. — 13 c. patentes.. 8 c. prélevés sur le principal	//	//	//	1,572,966.	1,572,966.	
FONDS de frais de perception. — Traitemens fixes et remises des receveurs	1,841,636.	304,981.	156,688.	70,603.	2,373,908.	15,075,379.
FONDS de frais de perception. — Remises des percepteurs	9,787,737.	1,491,893.	756,534.	665,307.	12,701,471.	
TOTAL des fonds compris dans le budget	228,353,721.	42,584,191.	21,441,237.	21,381,097.	313,760,246.	313,760,246.
2.° *Fonds non compris au Budget.*						
CENTIMES facultatifs pour dépenses départementales	6,933,559.	1,242,106.	//	//	8,175,665.	8,175,665.
Idem pour dépenses du cadastre	2,705,576.	//	//	//	2.705,576.	2,705,576.
FONDS pour dépenses des communes. — 5 c. ordinaires *(foncière, personnelle et mobilière)*	7,731,910.	1,135,005.	//	//	8,866,915.	8,866,915.
FONDS pour dépenses des communes. — centimes extraordinaires *(toutes les contributions)*	6,632,046.	664,595.	36,072.	19,182.	7,351,895.	7,351,895.
FONDS de réimpositions	471,911.	238,683.	1,802.	//	712,396.	712,396.
FONDS de frais d'avertissemens *(applicables aux quatre contributions sans distinction)*	298,537.	//	//	//	298,537.	298,537.
TOTAL des fonds non compris dans le budget	298,537.	242,75,002.	3,280,389.	37,874.	19,182.	28,110,984.	28,110,984.
REPORT des fonds compris dans le budget	//	228,353,721.	42,584,191.	21,441,237.	21,381,097.	313,760,246.	313,760,246.
MONTANT des rôles	298,537.	252,828,723.	45,864,580.	21,479,111.	21,400,279.	341,871,230.	341,871,230.

(a) L'état n.° 8 présente le développement de cette somme par département et par affectation de produits.

COMPARAISON DES SOMMES IMPOSÉES PAR LES RÔLES DE 1822 AVEC LES ÉVALUATIONS DU BUDGET.

LES RÔLES de 1822 s'élèvent, d'après le détail ci-contre, à la somme de	341,871,230.
CETTE SOMME comprend les fonds détaillés dans la 2.e partie du tableau ci-contre, lesquels ne sont pas applicables au budget, et s'élèvent à	28,110,984.
IL RESTE à comparer avec l'évaluation du budget	313,760,246.
LES CONTRIBUTIONS DIRECTES sont fixées, par la loi du 1.er mai 1822, à	312,617,000.
L'ÉVALUATION du budget est inférieure aux recettes faites ou à faire d'après les rôles, de	1,143,246.

Explication de l'Excédant établi ci-dessus.

	ÉVALUATION du budget.	MONTANT des rôles.	DIFFÉRENCES dans les évaluations du budget, en plus.	DIFFÉRENCES dans les évaluations du budget, en moins.
Principal des quatre contributions	212,162,437.	212,899,829.	//	737,392.
Centimes addition. pour dépenses génér. *(fonc., personn., portes et fenêtres)*	43,672,386.	43,706,195.	//	33,809.
19 centimes pour dépenses fixes et variables *(foncière et personnelle)*	34,550,051.	34,578,974.	//	28,923.
2 centimes pour non-valeurs et dégrèvemens *(foncière et personnelle)*	3,636,847.	3,639,891.	//	3,044.
13 centimes des patentes	2,473,900.	2,556,062.	//	82,162.
10 centimes des portes et fenêtres	1,281,247.	1,303 916.	//	22,669.
Centimes pour remises des percepteurs *(toutes les contributions)*	12,582,132.	12,701,471.	//	119,339.
Centimes pour traitemens fixes et taxations des recev. génér. et partic.	2,258,000.	2,373,908.	//	115,908.
TOTAUX	312,617,000.	313,760,246.	//	1,143,246.
SOMME ÉGALE			1,143,246.	

ÉTAT H, n.° 8.

CONTRIBUTIONS DIRECTES.

DÉVELOPPEMENT des Rôles de l'exercice 1822, rendus exécutoires par les Préfets et mis en recouvrement pour la même année.

DÉPARTEMENS.	FONDS POUR DÉPENSES GÉNÉRALES. — PRINCIPAL DES CONTRIBUTIONS. Foncière.	Personnelle et mobilière.	Portes et fenêtres.	Patentes, déduction faite des 8 cent. ajoutés aux fonds de non-valeurs.	TOTAL du principal des quatre contributions.	CENTIMES ADDITIONNELS. 19 centimes temporaires sur foncière sans affectation spéciale, et 29 centimes sur personnelle et mobilière.	50 centimes. (Portes et fenêtres.)	FONDS pour dépenses départementales, fixes et variables. 11 c. 141/160 pour dépenses fixes, et fonds commun. (Foncière, personnelle et mobilière.)	7 c. 19/160 pour dépenses variables. (Foncière, personnelle et mobilière.)	Centimes facultatifs sur les 5 cent. autorisés par la loi.	Fonds de dépens. du cadastre, sur centimes facultatifs de la contribution foncière.
Ain	1,223,199.	139,566.	88,678.	80,190.	1,531,633.	272,882.	44,339.	161,913.	97,012.	68,138.	18,345.
Aisne	2,743,617.	381,700.	220,200.	205,371.	3,550,889.	631,980.	110,100.	371,339.	222,471.	117,199.	82,130.
Allier	1,314,019.	154,900.	61,300.	68,961.	1,599,180.	294,584.	30,650.	174,526.	104,568.	73,445.	//
Alpes (Basses)	609,675.	61,850.	40,824.	36,713.	749,062.	133,774.	20,412.	79,785.	47,804.	33,576.	18,291.
Alpes (Hautes)	500,783.	40,150.	25,576.	26,678.	593,187.	106,792.	12,788.	64,269.	38,507.	//	15,021.
Ardèche	884,668.	97,900.	59,500.	82,429.	1,124,497.	196,477.	29,750.	116,741.	69,946.	49,128.	//
Ardennes	1,245,631.	202,507.	101,277.	164,990.	1,714,405.	295,396.	50,638.	172,056.	103,089.	72,406.	37,318.
Ariége	593,383.	100,100.	51,000.	64,235.	808,718.	141,771.	25,500.	82,394.	49,367.	34,674.	17,800.
Aube	1,399,817.	244,300.	114,600.	142,560.	1,901,277.	336,812.	57,300.	195,351.	117,030.	16,441.	//
Aude	1,739,098.	242,300.	93,800.	114,212.	2,189,410.	400,695.	46,900.	235,414.	141,050.	99,069.	34,770.
Aveyron	1,438,112.	217,670.	100,770.	62,732.	2,819,284.	336,365.	50,385.	196,727.	117,871.	82,789.	28,872.
B.-du-Rhône	1,520,971.	576,916.	429,907.	449,832.	2,978,626.	456,580.	214,953.	249,374.	149,414.	104,944.	//
Calvados	3,742,569.	604,330.	234,861.	232,439.	4,814,200.	886,343.	117,430.	516,466.	309,444.	217,344.	56,133.
Cantal	1,111,333.	147,300.	40,600.	48,559.	1,347,792.	253,870.	20,300.	149,541.	89,598.	62,931.	11,111.
Charente	1,790,910.	247,300.	110,600.	131,642.	2,280,452.	411,989.	55,300.	242,182.	145,077.	93,377.	35,888.
Charente-Infér	2,382,784.	384,500.	163,900.	241,262.	3,172,446.	564,233.	81,950.	328,787.	196,996.	138,364.	71,448.
Cher	999,515.	131,700.	68,900.	98,884.	1,298,999.	228,100.	34,450.	134,402.	80,528.	56,560.	29,900.
Corrèze	856,723.	107,851.	55,510.	46,655.	1,066,741.	194,054.	27,755.	114,603.	68,665.	48,228.	8,500.
Corse (Ile de)	250,928.	86,025.	9,600.	21,251.	367,804.	72,623.	4,800.	40,033.	23,987.	//	//
Côte-d'Or	2,566,836.	355,500.	163,000.	215,599.	3,300,936.	590,794.	81,500.	347,210.	208,033.	58,446.	25,668.
Côtes-du-Nord	1,683,918.	241,600.	85,600.	98,130.	2,109,248.	390,008.	42,800.	228,775.	137,073.	96,275.	50,537.
Creuse	717,953.	93,900.	37,800.	36,024.	884,777.	163,471.	18,900.	96,351.	57,729.	40,547.	21,511.
Dordogne	2,108,890.	249,914.	95,373.	99,342.	2,553,519.	473,164.	47,686.	280,255.	167,917.	117,940.	42,217.
Doubs	1,198,172.	189,698.	133,553.	95,199.	1,616,624.	282,665.	66,776.	164,896.	98,799.	69,393.	//
Drôme	1,204,768.	142,700.	66,200.	79,498.	1,493,166.	270,288.	33,100.	160,096.	95,922.	33,686.	36,141.
Eure	3,131,786.	383,400.	268,000.	232,603.	4,015,789.	706,225.	134,000.	417,648.	250,237.	140,607.	31,637.
Eure-et-Loir	2,157,687.	321,200.	135,100.	143,614.	2,757,602.	503,108.	67,550.	294,522.	176,465.	123,944.	10,780.
Finistère	1,421,238.	351,800.	126,800.	142,932.	2,042,771.	372,057.	63,400.	210,659.	126,218.	88,651.	42,617.
Gard	1,779,682.	281,839.	143,926.	214,724.	2,420,172.	419,873.	71,963.	244,934.	146,754.	103,076.	17,776.
Garonne (Haute)	2,246,893.	339,941.	194,998.	216,944.	2,998,776.	525,492.	97,499.	307,348.	184,150.	129,341.	44,951.
Gers	1,641,640.	210,302.	96,179.	101,034.	2,049,155.	372,899.	48,089.	220,033.	131,835.	74,077.	49,224.
Gironde	2,890,629.	680,100.	419,400.	729,718.	4,719,847.	746,448.	209,700.	424,247.	254,191.	124,975.	//
Hérault	2,272,211.	388,100.	153,600.	266,117.	3,080,028.	541,269.	76,800.	316,077.	189,381.	106,412.	34,008.
Ille-et-Vilaine	1,914,505.	329,300.	123,400.	143,353.	2,510,558.	459,252.	61,700.	266,592.	159,730.	44,876.	38,249.
Indre	996,728.	142,800.	50,400.	93,915.	1,283,843.	230,790.	25,200.	135,389.	81,120.	56,977.	//
Indre-et-Loire	1,577,569.	232,000.	118,800.	156,909.	2,085,279.	367,018.	59,400.	214,999.	128,818.	90,478.	47,537.
Isère	2,380,421.	265,000.	140,300.	154,261.	2,939,982.	529,130.	70,150.	314,309.	188,320.	85,976.	71,441.
Jura	1,325,590.	164,700.	110,800.	84,249.	1,685,339.	299,652.	55,400.	177,063.	106,086.	52,157.	39,773.
Landes	753,543.	95,600.	65,500.	71,377.	986,020.	170,897.	32,750.	100,888.	60,448.	42,457.	22,600.
Loir-et-Cher	1,302,365.	209,100.	85,200.	116,117.	1,712,782.	308,088.	42,600.	179,580.	107,597.	75,573.	19,631.
Loire	1,436,537.	292,900.	81,900.	114,583.	1,925,920.	357,883.	40,950.	205,477.	123,115.	86,471.	28,737.
Loire (Haute)	1,020,540.	116,600.	57,400.	48,464.	1,243,005.	227,716.	28,700.	135,106.	80,950.	45,485.	10,220.

DÉPARTEMENS.	POUR DÉPENSES SPÉCIALES. — Fonds pour dépenses des communes. 5 centimes pour dépenses ordinaires. (Foncière, personnelle et mobilière.)	Centimes extraordinaires pour dépenses urgentes. (Toutes les contrib.°s)	FONDS DE NON-VALEURS. 2 cent. autorisés par la loi. (Foncière, personnelle et mobilière.) 1 cent. 2/3 pour fonds commun à la dispos.°n du Gouvernem.t	1/3 de cent. à la disposition des préfets.	10 CENTIMES sur les portes et fenêtres, à la disposition des préfets.	13 centimes à la disposition des préfets. (Sur patentes.) 5 centimes additionnels au principal.	8 centimes prélevés sur le principal.	FONDS de réimposition. (Foncière, personnelle et mobilière, et portes et fenêtres.)	FONDS DE FRAIS DE PERCEPTION. Traitemens et remises fixes des receveurs généraux et particuliers. (Toutes les contribut.°s)	Remises variables des percepteurs. (Toutes les contribut.°s)	Frais d'avertissemens. (Toutes les contribut.°s)	TOTAL des RÔLES.	DÉPARTEMENS.
Ain	68,138.	110,417.	22,712.	4,542.	8,867.	4,358.	6,973.	2,087.	24,442.	106,708.	3,640.	2,557,155.	Ain.
Aisne	156,265.	482,596.	52,088.	10,417.	22,020.	11,160.	17,858.	10,245.	36,501.	231,009.	5,641.	6,122,094.	Aisne.
Allier	73,445.	46,101.	24,481.	4,896.	6,130.	3,747.	5,996.	1,950.	22,502.	97,652.	1,901.	2,565,764.	Allier.
Alpes (Basses)	33,576.	19,795.	11,192.	2,238.	4,082.	1,995.	3,192.	1,086.	19,996.	55,318.	1,406.	1,236,586.	Alpes (Basses).
Alpes (Hautes)	27,046.	2,852.	9,015.	1,803.	2,557.	1,449.	2,319.	526.	13,981.	36,758.	1,014.	929,894.	Alpes (Hautes).
Ardèche	49,128.	79,252.	16,376.	3,275.	5,950.	4,479.	7,167.	554.	17,303.	76,085.	2,253.	1,848,369.	Ardèche.
Ardennes	72,406.	34,408.	24,135.	4,827.	10,127.	8,966.	14,346.	1,358.	26,021.	117,193	3,261.	2,762,415.	Ardennes.
Ariége	34,674.	47,603.	11,558.	2,311.	5,100.	3,491.	5,585.	708.	15,608.	60,107.	2,012.	1,348,988.	Ariége.
Aube	82,205.	68,539.	27,402.	5,479.	11,460.	7,747.	12,396.	3,238.	26,296.	121,825.	4,140.	2,994,947.	Aube.
Aude	99,069.	99,739.	33,023.	6,604.	9,380.	6,207.	9,931.	7,126.	26,090.	138,489.	2,249.	3,585,236.	Aude.
Aveyron	82,789.	29,145.	27,596.	5,519.	10,077.	3,409.	5,455.	4,638	26,539.	108,490.	2,981.	2,938,826.	Aveyron.
B.-du-Rhône	89,599.	37,834.	34,981.	6,996.	42,990.	24,447.	39,115.	9,901	27,156.	132,376.	2,457.	4,601,751.	B.-du-Rhône.
Calvados	217,078.	73,755.	72,442.	14,489.	23,486.	12,632.	20,212.	9,518.	46,775.	304,729.	4,800.	7,717,295.	Calvados.
Cantal	62,931.	39,366.	20,977.	4,195.	4,060.	2,639.	4,322.	2,118.	21,079.	84,682.	1,548.	2,182,970.	Cantal.
Charente	101,910.	113,930.	33,970.	6,794.	11,060.	7,153.	11,447.	2,271.	28,912.	144,677.	4,855.	3,731,182.	Charente.
Charente-Infér.re	138,364.	78,530.	46,121.	9,224.	16,390.	13,112.	20,979.	8,490.	37,299.	177,927.	5,882.	5,106,585.	Charente-Infér.re.
Cher	56,560.	38,779.	18,853.	3,770.	6,890.	5,374.	8,598.	2,742.	18,332.	93,937.	2,199.	2,119,068.	Cher.
Corrèze	48,228.	78,547.	16,076.	3,215.	5,551.	2,535.	4,057.	332.	16,540.	68,099.	1,707.	1,773,913.	Corrèze.
Corse	11,275.	7,903.	5,615.	1,123.	960.	1,154.	1,847.	32,739	17,143.	21,409.	2,847.	613,269.	Corse.
Côte-d'Or	146,116.	33,689.	48,705.	9,741.	16,300.	11,717.	18,747.	6,550.	31,799.	180,294.	4,080.	5,120,333.	Côte-d'Or.
Côtes-du-Nord	96,275.	48,934.	32,091.	6,418.	8,560.	5,333.	8,533.	1,956.	28,244.	156,770.	3,886.	3,451,705.	Côtes-du-Nord.
Creuse	40,547.	16,828.	13,515.	2,703.	3,780.	1,957.	3,132.	667.	18,405.	54,671.	1,830.	1,441,331.	Creuse.
Dordogne	117,940.	66,015.	39,313.	7,862.	9,537.	5,399.	8,638.	9,092.	31,172.	172,603.	3,887.	4,154,123.	Dordogne.
Doubs	69,393.	28,010.	23,131.	4,626.	13,355.	5,173.	8,278.	4,792	22,458.	111,013.	2,722.	2,592,110.	Doubs.
Drôme	67,373.	156,454.	22,457.	4,491.	6,620.	4,320.	6,912.	9,668.	21,541.	96,175.	2,412.	2,520,832.	Drôme.
Eure	175,759.	36,331.	58,586.	11,717.	26,800.	12,641.	20,226.	4,840.	39,415.	244,563.	4,903.	6,331,611.	Eure.
Eure-et-Loir	123,944.	410,866.	41,314.	8,262.	13,510.	7,805.	12,488.	2,069.	30,147.	204,127.	3,927.	4,792,445.	Eure-et-Loir.
Finistère	88,651.	18,881.	29,550.	5,910.	12,680.	7,768.	12,428.	3,278.	27,648.	126,884	2,675.	3,282,753.	Finistère.
Gard	103,076.	122,344.	34,358.	6,871.	14,392.	11,669.	18,671.	2,852.	26,794.	145,152.	3,766.	3,914,521.	Gard.
Garonne (Haute)	129,341.	20,816.	43,113.	8,622.	19,499.	11,790.	18,864.	7,064.	30,477.	284,652.	3,628.	4,765,418.	Garonne (Haute.)
Gers	92,597.	42,981.	30,865.	6,173.	9,617.	5,490.	8,785.	4,275.	28,103.	153,653.	2,717.	3,330,600.	Gers.
Gironde	178,536.	205,915.	59,512.	11,902.	41,940.	39,658.	63,453.	16,753.	43,152.	263,882.	5,193.	7,409,311.	Gironde.
Hérault	132,660.	63,074.	44,338.	8,867.	15,360.	14,462.	23,140.	5,446.	30,796.	177,860.	2,820.	4,865,880.	Hérault.
Ille-et-Vilaine	112,190.	21,107.	37,396.	7,479.	12,340.	7,790.	12,465.	2,511.	32,774.	175,889.	4,211.	3,967,158.	Ille-et-Vilaine.
Indre	56,977.	76,799.	18,992.	3,798.	5,040.	5,104.	8,166.	2,401	20,552.	74,692.	2,278.	2,088,123.	Indre.
Indre-et-Loire	90,478.	95,772.	30,159.	6,031.	11,880.	8,527.	13,644.	6,082	22,579.	102,316.	3,207.	3,384,002.	Indre-et-Loire.
Isère	132,271.	134,724.	44,090.	8,818.	14,029.	8,383.	13,414.	7,248.	30,177.	186,515.	4,587.	4,783,542.	Isère.
Jura	74,514.	24,899.	24,838.	4,967.	11,080.	4,578.	7,326.	1,975.	22,994.	124,480.	3,265.	2,720,370.	Jura.
Landes	42,457.	18,517.	14,152.	2,830.	6,550.	3,879	6,206.	1,383.	16,704	65,873	1,499.	1,596,123.	Landes.
Loir-et-Cher	75,573.	61,151.	25,191.	5,038.	8,520.	6,310.	10,097.	1,893.	20,341.	104,221.	2,600.	2,766,697.	Loir-et-Cher.
Loire	86,471.	48,338.	28,823.	5,764.	8,190.	6,227.	9,963	5,112.	22,081.	113,124.	2,316.	3,104,964.	Loire.
Loire (Haute)	56,857.	83,433.	18,952.	3,790.	5,740.	2,633.	4,214.	972.	17,804.	91,572.	2,482.	2,059,624.	Loire Haute).

DÉPARTEMENS.	FONDS POUR DÉPENSES GÉNÉRALES. — PRINCIPAL DES CONTRIBUTIONS. — Foncière.	Personnelle et mobilière.	Portes et fenêtres.	Patentes, déduction faite des 8 cent. ajoutés aux fonds de non-valeurs.	TOTAL du principal des quatre contributions.	CENTIMES ADDITIONNELS. — 19 centimes temporaires sur foncière sans affectation spéciale, et 29 centimes sur personnelle et mobilière.	50 centimes. (Portes et fenêtres.)	FONDS POUR DÉPENSES SPÉCIALES. — Fonds pour dépenses départementales, fixes et variables. — 11 c. 141/160 pour dépenses fixes, et fonds commun. (Foncière, personnelle et mobilière.)	7 c. 19/160 pour dépenses variables. (Foncière, personnelle et mobilière.)	Centimes facultatifs sur les 5 cent. autorisés par la loi.	Fonds de dégrèvement du cadastre sur centimes facultatifs de la contribution foncière	Fonds pour dépenses des communes. — 5 centimes pour dépenses ordinaires. (Foncière, personnelle et mobilière.)	Centimes extraordinaires pour dépenses urgentes. (Toutes les contribut.ons)	FONDS DE NON-VALEURS. — 2 cent. autorisés par la loi. (Foncière, personnelle et mobilière) — 1 cent. 2/3 pour fonds commun à la disposition du Gouvernement.	1/3 de cent à la disposition des préfets.	10 CENTIMES sur les portes et fenêtres, à la disposition des préfets.	13 centimes à la disposition des préfets. (Sur patentes.) — 5 centimes additionnels au principal.	8 centimes prélevés sur le principal.	FONDS de réimposition. (Foncière, personnelle et mobilière, et portes et fenêtres.)	FONDS DE FRAIS DE PERCEPTION. — Traitemens et remises fixes des receveurs généraux et particuliers. (Toutes les contribut.ons)	Remises variables des percepteurs (Toutes les contribut.ons)	Frais d'avertissemens. (Toutes les contribut.ons)	TOTAL des RÔLES.	DÉPARTEMENS.
Loire-Inférieure.	1,589,969.	455,900.	141,700.	57,958.	2,245,528.	434,305.	70,850.	243,075.	145,640.	102,293.	31,[illegible]	96,362.	62,087.	34,097.	6,819.	14,170.	3,149.	5,039.	2,413.	28,495.	113,563.	3,466.	3,643,156.	Loire-Inférieure.
Loiret.	1,912,332.	373,100.	197,900.	240,329.	2,723,661.	471,542.	98,950.	271,537.	162,694.	114,271.	57,[illegible]	114,271.	33,533.	38,091.	7,617.	19,790.	13,061.	20,898.	11,717.	28,506.	168,323.	3,211.	4,359,048.	Loiret.
Lot.	1,256,167.	192,351.	68,848.	55,754.	1,573,120.	294,453.	34,424.	172,102.	103,115.	72,425.	[illegible]	72,425.	24,141.	4,828.	6,884.	3,030.	4,848.	4,221.	10,957.	118,851.	3,401.	2,626,492.	Lot.
Lot-et-Garonne.	2,094,264.	292,033.	92,349.	106,033.	2,584,679.	482,599.	46,174.	283,521.	169,874.	119,314.	34,[illegible]	119,314.	39,771.	7,954.	9,234.	5,762.	9,220.	11,329.	28,704.	150,362.	3,517.	4,163,802.	Lot-et-Garonne.
Lozère.	590,379.	51,700.	30,100.	32,427.	704,607.	127,165.	15,050.	76,287.	45,707.	8,347.	5,[illegible]	32,103.	17,096.	10,701.	2,140.	3,010.	1,762.	2,819.	1,601.	15,075.	52,489.	1,302.	1,123,170.	Lozère.
Maine-et-Loire.	2,524,127.	330,770.	129,201.	173,683.	3,157,781.	575,507.	64,600.	339,197.	203,233.	95,163.	[illegible]	142,744	99,860.	47,581.	9,516.	12,920.	9,439.	15,102.	1,859.	34,040.	183,307.	4,208.	4,996,045.	Maine-et-Loire.
Manche.	3,350,010.	457,570.	155,739.	153,866.	4,117,185.	769,197.	77,869.	452,388.	271,052.	190,379.	101,[illegible]	190,379.	63,270.	63,459.	12,692.	15,573.	8,362.	13,379.	1,859.	43,137.	255,136.	5,396.	6,651,219.	Manche.
Marne.	1,811,507.	344,200.	228,600.	267,280.	2,651,587.	444,004.	114,300.	256,125.	153,459.	107,785.	54,[illegible]	107,785.	28,844.	26,245.	5,249.	10,630.	7,824.	12,518.	3,025.	21,228.	105,971.	3,020.	4,402,144.	Marne.
Marne (Haute).	1,378,017.	196,700.	106,300.	143,963.	1,824,981.	318,866.	53,150.	187,096.	112,100.	47,241	[illegible]	78,735	40,838.	29,080.	5,996.	6,120.	4,857.	7,771.	2,711.	22,142.	116,219.	2,947.	2,846,729.	Marne (Haute).
Mayenne.	1,555,052.	243,800.	61,200.	89,370.	1,949,422	366,161.	30,600.	213,726.	128,055.	89,942.	7,[illegible]	89,942.	23,297.	28,279.	5,655.	11,898.	9,011.	14,419.	2,039.	24,929.	119,605.	3,932.	3,115,211.	Mayenne.
Meurthe.	1,710,739.	229,600.	158,400.	178,530.	2,277,269.	391,624.	79,200.	230,536.	138,127.	38,806.	25,66[illegible]	97,066.	22,552.	32,338.	6,467.	15,840.	9,701.	15,524.	4,083.	28,659.	135,739.	4,324.	3,553,525.	Meurthe.
Meuse.	1,509,789.	186,957.	118,981.	165,819.	1,981,547.	341,077.	59,490.	201,594.	120,787.	50,902.	45,29[illegible]	84,837.	23,297.	28,735.	5,747.	8,880.	5,743.	9,190.	12,542.	24,681.	126,354.	2,837.	3,128,599	Meuse.
Morbihan.	1,450,024.	274,100.	88,800.	105,687.	1,918,612.	354,993.	44,400.	204,847.	122,736.	86,206.	43,50[illegible]	86,206.	7,687.	31,450.	6,289.	16,533.	9,326.	14,921.	1,244.	25,964.	100,998.	3,837.	3,093,903.	Morbihan.
Moselle.	1,652,716.	234,275.	165,331.	171,599.	2,223,921.	382,055.	82,665.	224,198.	134,330.	94,349.	49,58[illegible]	94,349.	1,609.	24,090.	4,818.	6,020.	5,109.	8,174	3,125	22,467.	117,094.	2,407	3,497,527.	Moselle.
Nièvre.	1,268,543.	176,900.	60,200.	94,008.	1,599,651.	292,324.	30,100.	171,736.	102,897.	72,272.	[illegible]	72,272	37,176.	80,156.	16,031.	41,948.	31,152.	49,845.	5,712	52,130.	339,284.	8,797.	2,571,740.	Nièvre.
Nord.	4,091,219.	718,188.	419,487.	573,225.	5,802,120.	985,666	209,743.	571,417.	342,369.	240,470.	61,3[illegible]	240,470.	526,654.	51,573.	10,314.	23,430.	8,990.	14,383.	2,819	34,937.	235,442.	5,250.	9,605,280.	Nord.
Oise.	2,698,893.	395,500.	234,300.	165,432	3,494,125.	627,484.	117,150.	367,652.	220,282.	154,719.	40,48[illegible]	154,719.	342,618.	43,898.	8,779.	12,361.	7,473.	11,958.	7,181.	30,942.	172,523.	3,932.	5,906,401.	Oise.
Orne.	2,326,570.	307,346.	123,617.	137,518.	2,895,052.	531,178.	61,809.	312,942.	187,501.	131,695.	69,77[illegible]	131,695.	117,568.	56,649.	11,329.	27,780.	16,861.	26,977.	10,801.	41,770.	278,438.	8,248.	4,738,294.	Orne.
Pas-de-Calais.	2,976,946.	422,000.	277,800.	310,245.	3,986,991.	687,999.	138,900.	403,837.	241,962.	169,947.	50,31[illegible]	169,947	231,791.	45,159.	9,031.	7,730.	6,529.	10,446.	12,386.	32,700.	194,202.	5,386.	6,569,774.	Pas-de-Calais.
Puy-de-Dôme.	2,360,842.	348,700.	77,300.	120,138.	2,906,980.	549,682.	38,650.	321,926.	192,886.	135,477.	70,82[illegible]	135,477.	52,222.	17,014.	3,402	14,050.	5,620.	8,993.	2,635.	23,090.	91,138.	2,508.	4,727,701.	Puy-de-Dôme.
Pyrénées (Basses.	869,985.	150,900.	140,500.	103,422.	1,264,808	209,058.	70,250.	121,294.	72,674.	51,044.	[illegible]	50,706.	844.	10,553.	2,110.	4,860.	3,102.	4,964.	291.	14,896.	55,854.	2,194.	2,009,134.	Pyrénées (Basses).
Pyrénées (Hautes).	570,499.	62,700.	48,600.	57,086.	738,886.	126,577.	24,300.	75,231.	45,075.	31,659.	17,11[illegible]	31,659.	11,597.	12,692.	2,538.	3,680.	3,443	5,509.	4,397.	15,553.	64,563.	1,218.	1,200,931.	Pyrénées (Hautes)
Pyrénées-Orient.	700,348.	61,200.	36,800.	63,360.	861,708.	150,814.	18,400.	90,481.	54,212.	38,077.	2,90[illegible]	38,077.	10,983.	36,953.	7,390.	27,432.	15,544.	24,871.	10,777.	28,807.	166,897.	5,531.	1,397,364.	Pyrénées-Orient.
Rhin (Bas).	1,877,863.	339,340.	274,322.	286,022.	2,777,547.	455,202.	137,161.	263,431.	157,837.	70,950.	56,33[illegible]	108,987.	28,768.	29,138.	5,867	15,614.	8,657.	13,863.	10,155.	22,544.	144,901.	4,239.	4,380,430.	Rhin (Bas).
Rhin (Haut).	1,550,327.	209,989.	156,137.	159,491.	2,075,945.	355,459.	78,068.	209,147.	125,312.	88,015.	38,7[illegible]	88,015.	8,976	41,233.	8,246.	10,878.	8,611.	13,778.	3,315.	29,119.	148,512.	3,733.	3,322,887.	Rhin (Haut).
Rhône.	2,100,000.	559,000.	301,900.	579,854.	3,540,754.	561,110.	150,950.	315,922.	189,287.	132,950.	30,19[illegible]	132,950.	67,855.	44,316.	8,863.	52,500.	31,513.	50,422.	13,740.	26,707.	175,848.	2,703.	5,528,584.	Rhône.
Saone (Haute).	1,477,442.	139,300.	122,100.	128,981.	1,867,823.	321,110.	61,050.	192,089.	115,091.	80,837.	44,22[illegible]	77,060.	2,468.	26,945.	5,389.	12,210.	7,009.	11,215.	3,390.	21,615.	130,144.	3,387.	2,983,163.	Saone (Haute).
Saone-et-Loire.	2,850,450.	320,400.	118,300.	151,403.	3,440,553.	634,501.	59,150.	376,736.	225,724.	95,125.	49,82[illegible]	158,542.	596,674.	52,847.	10,569.	11,830.	8,226.	13,165.	13,563.	35,968.	211,796.	4,489.	5,999,349.	Saone-et-Loire.
Sarthe.	2,177,375.	296,654.	108,783.	158,452.	2,741,264.	499,730.	54,391.	293,945.	176,119.	102,432.	32,6[illegible]	123,701.	73,814.	41,233.	8,246.	10,878.	8,611.	13,778.	3,315.	29,119.	148,512.	3,733.	4,365,490.	Sarthe.
Seine.	6,864,750.	4,177,400.	1,279,900.	4,369,699.	16,691,749.	2,515,748	639,950.	1,311,945.	786,062.	552,107.	54,91[illegible]	351,137.	62,901.	184,035.	36,807.	127,990.	237,483.	379,973	139,797.	61,602.	435,257.	1,080.	24,570,550.	Seine.
Seine-et-Marne.	2,822,420.	443,600.	162,100.	169,306.	3,597,427	664,903.	81,050.	388,044.	232,499.	128,737.	56,44[illegible]	163,300.	115,670.	54,433.	10,886.	16,210.	9,200.	14,722.	115,241.	37,307.	229,408.	5,153.	5,920,648.	Seine-et-Marne.
Seine-et-Oise.	3,353,288.	616,500.	345,500.	315,936.	4,631,225.	815,969	172,750.	471,660.	282,599.	198,489.	100,5[illegible]	198,489.	428,272.	66,163.	13,232.	34,550.	17,170.	27,472.	12,073.	45,820.	331,377.	7,847.	7,955,702.	Seine-et Oise.
Seine-Inférieure.	4,685,695.	1,095,400.	538,300.	869,820.	7,189,216.	1,207,948	269,150.	686,866.	411,541.	289,054.	76,28[illegible]	290,614.	87,580.	96,351.	19,270.	53,830.	47,272.	75,636.	12,859.	56,932.	441,175.	4,884.	11,310,472.	Seine-Inférieure
Sèvres (Deux).	1,458,639.	195,748.	68,799.	80,241.	1,803,427.	333,908.	34,399.	196,561.	117,771.	82,719.	43,79[illegible]	82,719.	17,437.	27,573.	5,514	6,879.	4 360.	6,977.	2,583.	23,820.	108,868.	3,490.	2,902,772.	Sèvres (Deux).
Somme.	3,066,156.	467,000.	302,400.	249,872.	4,085,428.	717,999.	151,200.	419,783.	251,516.	176,657.	[illegible]	176,637.	96,215.	58,885.	11,777.	30,240.	13,580.	21,728.	17,719.	39,329.	240,036	6,184	6,514,939.	Somme.
Tarn.	1,638,105.	210,000.	99,500.	105,146.	2,052,751.	372,139.	49,750.	219,577.	131,562.	92,405	[illegible]	92,405.	80,819.	30,801.	6,160.	9,950.	5,714.	9,143.	4,670.	24,997.	125,149.	2,310.	3,212,538.	Tarn.
Tarn-et Garonne.	1,641,711.	187,889.	69,283.	89,311.	1,988,194.	366,413.	34,641.	217,379.	130,244.	91,480.	[illegible]	91,480.	82,045.	30,493.	6,098.	6,928.	4,853.	7,766.	4,443.	24,473.	116,557.	2,788.	3,021,360.	Tarn-et-Garonne.
Var.	1,401,609.	212,800.	137,200.	167,460.	1,919,070.	328,017.	68,600.	191,812.	114,925.	80,720.	14,01[illegible]	80,720.	5,544.	26,906.	5,381.	13,720.	9,101.	14,561.	2,827.	20,348.	73,811.	2,103.	1,939,807.	Var.
Vaucluse.	892,507.	121,644.	79,066.	149,272.	1,242,492.	204,853.	39,533.	120,194.	72,194.	40,566.	[illegible]	50,707.	20,592.	16,902.	3,380.	7,906.	8,112.	12,980.	5,425.	22,177.	114,545.	3,160.	3,019,508.	Vaucluse.
Vendée.	1,563,631.	192,982.	49,100.	77,060.	1,882,773.	353,054.	24,550.	208,707.	125,048.	87,830.	31,27[illegible]	87,830.	22,199.	29,276.	5,855.	4,910.	4,188.	6,700.	2,522.	24,442.	94,242.	[illegible]	2,471,649.	Vendée.
Vienne.	1,209,042.	123,500.	96,300.	98,270.	1,527,112.	265,533.	48,150.	158,322.	94,860.	66,627.	[illegible]	66,627.	73,042.	22,209.	4 441.	9,630.	5,340.	8,545.	2,522.	20,078.	83,805.	1,565.	1,929,546.	Vienne.
Vienne (Haute).	909,828.	134,050.	63,189.	94,812.	1,201,880.	211,741.	31,954.	124,025.	74,311.	52,193.	9,09[illegible]	52,193.	23,379.	17,397.	3,479.	6,318.	5,152.	8,244.	3,084.	24,937.	113,028.	3,711.	2,475,213.	Vienne (Haute).
Vosges.	1,180,423.	131,900.	122,300.	104,161.	1,538,784.	262,531.	61,150.	155,920.	93,421.	65,616.	35,41[illegible]	65,616.	1,297.	21,872.	4 374	12,230.	5,661.	9,057.	591.	24,937.	113,028.	3,711.	2,475,213.	Vosges.
Yonne.	1,755,929.	262,100.	134,900.	143,483.	2,296,412.	409,635.	67,450.	239,766.	143,658.	100,901.	52,67[illegible]	100,901.	65,527.	33,633.	6,726.	13,490.	7,798.	12,476.	2,623.	29,226.	169,391.	4,740.	3,758,038.	Yonne.
TOTAUX.	154,803,092.	27,191,546.	12,816,066.	18,089,125.	212,899,829.	37,298,162.	6,408,033.	21,623,275.	12,955,699.	8,175,665.	2,705,57[illegible]	8,866,915.	7,351,895.	3,033,245.	606,646.	1,303,916.	983,096.	1,572,966.	712,396.	2,373,908.	12,701,471.	238,537.	341,871,230.	
		212,899,829.				43,706,195.		45,460,215.				16,218,810.		7,499,869.						15,373,916.				

DÉVELOPPEMENS

SUR

L'ENREGISTREMENT, LE TIMBRE

ET LES DOMAINES.

ÉTAT I, n.° 1.

ENREGISTREMENT, TIMBRE ET DOMAINES.

ANNÉE 1822.

ÉTAT des Recettes et des Prélèvemens effectués sur les Produits bruts, pendant l'année 1822.

RECETTES BRUTES.

EXERCICE 1822.

ENREGISTREM.t, timbre, &c.	Enregistrement.	Actes civils,	publics	69,594,077. 05.	
			sous signature privée	4,844,233. 99.	
		Actes judiciaires		9,098,227. 41.	111,090,514. 09.
		Actes d'huissiers		7,275,190. 99.	
		Successions		20,278,784. 65.	
	Timbre sujet au décime pour franc				1,432,986. 90.
	Greffes				3,269,230. 73.
	Hypothèques				1,162,034. 84.
	Amendes autres que celles attribuées aux communes et hospices			2,314,950. 06.	3,129,019. 24.
	Amendes attribuées aux communes et hospices			814,069. 18.	
	Décime pour franc	des perceptions ci-dessus		12,008,386. 43.	12,101,180. 15.
		des attributions des greffiers sur les droits de greffe		92,793. 72.	
	Timbre non sujet au décime pour franc				25,213,963. 28.
	Passe-ports et permis de port d'armes de chasse				1,657,020. 70.
	Droit spécial sur les journaux. *(Loi du 15 mai 1818.)*				355,026. 47.
	Moitié des salaires pour la transcription hypothécaire des actes de mutation				230,123. 54.
	Recouvremens de frais de justice				603,849. 57.
	Recouvremens de frais de poursuites et d'instances concernant l'administration				24,704. 24.
DOMAINES...	Pêche. (Baux et licences)				463,596. 50.
	Revenus de domaines				355,823. 88.
	Dommages-intérêts adjugés à l'État				332,956. 67.
	Rentes. (Arrérages et transferts)				255,674. 26.
	Créances exigibles				42,216. 73.
	Prix de vente de mobilier				491,951. 33.
	Épaves, déshérences et biens vacans				159,604. 45.
	Domaines et bois engagés ou échangés				798,627. 44.
	Biens vendus en exécution des lois du 5 ventôse an 12 et ant.	Avant le décompte		783,891. 06.	1,800,655. 29.
		Après le décompte		1,016,764. 23.	
	Biens des communes. *(Loi du 20 mars 1813.)* Revenus et prix de vente				277,264. 72.
	Bois aliénés. *(Loi du 23 septembre 1814.)*				1,005,507. 67.
RECETTES accidentelles					222,109. 38.
FORÊTS.....	Produits accessoires des forêts (portion payée en numéraire du principal des adjudications, décime pour franc, vente de chablis, bois affermés, &c.)				2,497,861. 83.
TOTAL.....				168,973,603. 90.	168,973,603. 90

EXERCICE 1823.

PRODUITS accessoires des forêts (portion payée en numéraire du principal des adjudications, décime pour franc, ventes de chablis, bois affermés, &c.)	1,806,351. 58	
(Voir le Développement par département, pages 82 à 85.) TOTAL des Recettes brutes		170,779,955. 48

FRAIS et PRÉLÈVEMENS de toute nature.

				EXERCICES 1821.	EXERCICES 1822.	
REMBOURSEM.s, restitutions et autres prélèvemens.	Non-valeurs dûment autorisées, restitutions, remboursemens de toute nature			//	815,534. 61.	
	Paiemens des amendes attribuées			//	599,229. 45.	1,509,298. 69.
	Rescriptions et autres valeurs non réalisables, admises en paiement de domaines et rentes			//	94,534. 63.	
ACHATS de matières et frais d'exploitation, &c.	Timbre..	Achats de papiers à timbrer		3,822. 00.	301,283. 00.	
		Atelier général du timbre..	Personnel	40. 00.	159,151. 84.	
			Matériel	6,060. 68.	23,599. 35.	
		Traitemens du garde-magasin et autres employés du timbre dans les départemens		166. 68.	242,078. 42.	
		Frais d'emballage et de transport de papiers timbrés		6,881. 10.	49,993. 14.	
		Menues dépenses du timbre		//	16,227. 94.	
	Taxations des percepteurs des contributions directes sur le prix des passe-ports			//	26,679. 70.	1,230,308. 09.
	Gratifications aux gendarmes et autres, pour les contraventions constatées aux réglemens sur le port d'armes			7,188. 00.	8,898. 75.	
	Contributions et réparations de domaines			51,386. 72.	44,545. 14.	
	Frais d'estimation, d'affiches et de vente			2,663. 66.	28,568. 51.	
	Dépenses relatives aux épaves, déshérences et biens vacans			22,251. 58.	50,801. 51.	
	Frais de poursuites et d'instances concernant l'enregistrement, le timbre et les domaines			42,288. 13.	56,176. 51.	
	Frais d'extraits d'arrêts et de jugemens en matières criminelle et de police			12,627. 40.	13,359. 55.	
	Dépenses accidentelles			48,782. 48.	4,786. 30.	
FRAIS DE RÉGIE et de perception.	Personnel..	Administration centrale à Paris		52. 77.	905,158. 98.	
		Traitemens fixes des préposés dans les départemens		6,403. 34.	3,314,002. 25.	
		Remises ordinaires des receveurs		15,336. 00.	4,811,797. 83.	
		Remises extraordinaires et gratifications relatives aux biens des communes et aux bois de l'État aliénés en exécution de la loi du 23 septembre 1814		31,746. 78.	4,056. 79.	
		14 p. o/o pour le fonds de retraite sur les droits en sus et amendes		//	211,939. 41.	10,220,732. 69
	Matériel..	Administration centrale à Paris		15,595. 33.	61,505. 04.	
		Frais d'impressions et de reliures		45,938. 47.	117,073. 45.	
		Frais d'emballage et de transport des registres et impressions		87. 85.	23,609. 01.	
		Frais de port de lettres et paquets		13,906. 75.	302,326. 30.	
		Frais de tournées des inspecteurs généraux		495. 75.	2,867. 30.	
		Frais de bureau des directeurs		3,000. 00.	333,833. 29.	
TOTAUX.....				336,721. 47.	12,623,618. 00.	
TOTAL des frais et prélèvemens de toute nature.....						12,960,339. 47.

ÉTAT I, n.° 2.

ENREGISTREMENT, TIMBRE ET DOMAINES.

ANNÉE 1822.

DÉVELOPPEMENT des Recettes brutes effectuées pendant l'année 1822.

DÉPARTEMENS.	ENREGISTREMENT, TIMBRE, &c.												DOMAINES.										RECETTES de DIVERSES origines.	PRODUITS accessoires des forêts.	TOTAL des recettes brutes faites pendant l'année 1822.	DÉPARTEMENS.
	ENREGISTREMENT.	TIMBRE sujet au décime pour franc.	GREFFES.	HYPOTHÈQUES.	AMENDES autres que celles attribuées aux communes et hospices.	AMENDES attribuées aux communes et hospices.	DÉCIME pour franc.	TIMBRE non sujet au décime pour franc.	PASSEPORTS et permis de port d'armes de chasse.	DROIT spécial sur les journaux. (*Loi du 15 mai 1818*).	MOITIÉ des salaires pour la transcription hypothécaire des actes de mutation.	Recouvremens de frais de justice.	Recouvremens de frais de poursuites et d'instances concernant l'administration.	PÊCHE (baux à licences).	REVENUS de domaines.	Dommages-intérêts adjugés à l'État.	RENTES (arrérages et transferts).	CRÉANCES exigibles.	PRIX de vente de mobiliers.	ÉPAVES, déshérences et biens vacans.	DOMAINES et bois engagés ou échangés.	BIENS vendus en exécution des lois du 5 ventôse an 12 et antérieures.	BIENS des communes. — BOIS aliénés.				
Ain	892,887.	3,364.	25,659.	12,550.	13,801.	3,933	95,931.	207,153.	21,536.	278.	1,919.	4,466.	68	18,000.	"	1,430.	73.	"	24.	110.	"	2,426.	2,592.	173.	50,270.	1,358,650.	Ain.
Aisne	2,188,832.	2,980.	37,927.	21,396.	26,699.	15,105.	230,439.	415,815.	38,784.	219.	5,015.	13,602.	171	6,222.	6,829.	1,480.	476.	"	2,501.	418.	"	37,987.	177.	3,292.	59,894.	3,116,271.	Aisne.
Allier	848,771.	1,015.	16,509.	7,817.	8,453.	2,797.	89,040.	157,724.	9,368.	96.	1,857.	2,463.	18	2,743.	25.	2,189.	26.	"	504	87.	"	7,453.	"	347.	50,083.	1,209,562.	Allier.
Alpes (Basses)	354,853.	9.	6,089.	4,454.	5,864.	5,224	37,815.	77,670.	10,602.	"	600.	4,417.	24	"	48.	"	"	"	140.	254.	"	416.	"	189.	2,421.	511,098.	Alpes (Basses).
Alpes (Hautes)	277,627.	12.	8,829.	4,660.	5,802.	1,849.	30,114.	63,109.	12,063.	"	820.	2,369.	"	"	496.	112.	"	3.	175.	"	"	1,258.	"	482.	5,614.	415,402.	Alpes (Hautes).
Ardèche	875,083.	168.	37,591.	10,879.	10,952.	1,617	94,713.	198,687.	6,211.	"	1,790.	4,268.	45	760.	189.	931.	575.	"	"	498.	"	136.	597.	284.	4,256.	1,250,238.	Ardèche.
Ardennes	1,014,419.	2,261.	22,539.	9,381.	17,268.	7,702.	108,019.	237,630.	16,385.	"	1,757.	4,845.	38	9,991.	415.	2,581.	445.	"	3,576.	1,760.	"	18,061.	582.	2,076.	154,825.	1,636,885.	Ardennes.
Ariége	425,109.	"	13,958.	4,784.	7,571.	3,932.	45,944.	105,350.	6,582.	"	531.	5,645.	2	"	75.	3,134.	348.	"	432.	"	"	"	"	11.	10,128.	633,569.	Ariége.
Aube	976,812.	1,055.	21,596.	10,638.	17,437.	11,252.	104,521.	236,176.	13,996.	132.	2,470.	9,373.	90	6,315.	302.	2,736.	3,892.	"	"	560.	"	1,731.	15,457.	729.	102,954.	1,541,043.	Aube.
Aude	800,543.	599.	24,228.	11,841.	14,568	5,845.	86,447.	180,854.	6,220.	49.	1,406.	6,422.		4,348.	1,258.	1,585.	52.	"	"	"	"	5,952.	668.	63.	22,659.	1,175,617.	Aude.
Aveyron	814,385.	971.	34,355.	11,007.	10,231	11,581.	91,238.	197,627.	8,811.	74.	1,975.	9,852.	22	810.	543.	733.	1,194.	41.	"	155.	"	30,366.	"	239.	2,610.	1,249,030.	Aveyron.
Bouches du-Rhône	1,587,022.	11,170.	58,667.	19,440.	53,986.	7,552	175,398.	470,058.	30,444.	511.	4,388.	5,553.	45	387.	30,856.	131.	1,542.	692.	6,221.	301.	"	7,148.	"	980.	887.	2,473,762.	B.-du-Rhône.
Calvados	2,389,937.	3,571.	98,434.	28,303.	42,869.	7,606.	259,824.	567,386.	23,247.	405.	6,742.	7,796.	82	2,342.	1,142.	898.	5,507.	"	1,990.	2,712.	16,111.	191,538.	476.	1,355.	11,896.	3,672,925.	Calvados.
Cantal	687,987.	240.	36,396.	11,642.	7,674.	754.	75,559.	165,057.	23,818.	20.	1,158.	4,001.	4	"	839.	899.	138.	1,429.	"	"	"	1,996	222.	1.	1,318.	1,021,203.	Cantal.
Charente	1,152,673.	1,163.	22,665.	14,652.	10,088.	5,298.	121,296.	244,918.	12,471	100.	3,276.	2,168.		6,593.	111.	710.	9.	"	3.	758.	"	7,717.	"	450.	10,014.	1,617,141.	Charente.
Charente-Inférieure	1,209,383.	3,401.	30,135.	13,230.	11,687	9,100.	128,585.	347,036.	14,025.	372.	2,558.	6,079.	14	5,093.	3,081.	43.	1,681.	"	32,368.	1,478.	"	13,033.	"	5,881.	167.	1,838,441.	Charente-Infér.
Cher	710,931.	768.	24,882.	5,841.	12,940.	3,387.	76,548.	161,752.	6,683	50.	1,661.	2,042.	10	1,296.	518.	1,690.	"	"	63.	366.	"	4,945.	678.	1,889.	27,816.	1,046,942.	Cher.
Corrèze	547,876.	25.	22,745.	6,921.	3,632.	2,264.	59,008.	146,930.	8,978.	"	1,183.	3,193.		255.	332.	"	105.	"	120.	"	"	"	"	473.	12.	804,068.	Corrèze.
Corse	105,060.	225.	6,933.	1,736.	2,964.	2,689.	12,139.	48,984.	3,510.	37.	485.	3,307.	7	"	1,281.	"	743.	126.	181.	"	"	382.	"	121.	312	191,297.	Corse.
Côte-d'Or	1,368,307.	4,520.	32,752	15,491	42,120	20,268.	149,233.	304,516.	23,505.	435.	2,388.	7,774.	23	5,835.	961.	5,151.	2,230.	7,559.	2,623.	3,687.	98.	14,425.	170.	11,326.	247,718.	2,273,340.	Côte-d'Or.
Côtes-du-Nord	722,478.	95.	11,716	5,120.	5,059.	3,056.	75,105.	178,731.	11,740.	"	1,284.	4,846.	8	"	9,197.	39.	1,286.	"	63.	208.	"	11,446.	"	4,491.	815.	1,046,866.	Côtes-du-Nord.
Creuse	600,977.	55.	25,835	6,782.	3,877.	1,087.	64,610.	150,303.	22,982.	"	1,164.	1,245.	1	"	786.	384.	4,655.	"	"	"	"	9,669.	427.	6,770.	2,155.	903,789.	Creuse.
Dordogne	971,978.	1,784.	25,909.	10,454.	7,378	4,435.	102,923.	220,255.	7,684	144.	2,614.	6,884.		10,007.	2,908.	157.	8.	"	628.	8.	577.	15,711.	"	1,845.	17.	1,404,316.	Dordogne.
Doubs	684,758.	1,526.	26,809.	10,096.	23,745.	7,854.	76,146.	175,275.	11,304.	"	1,084.	11,378.	56	9,403.	843.	1,237.	1,198.	3,771.	8,543.	785.	"	12,117.	7,085.	608.	148,666.	1,224,746.	Doubs.
Drôme	978,682.	1,336.	32,622.	12,143.	14,628	2,057.	105,006.	198,132.	9,716.	104.	1,723.	5,534.		4,683.	1,324.	692.	13.	432.	97.	"	"	4,034	825.	53.	8,416.	1,382,263.	Drôme.
Eure	1,913,694.	853.	67,052.	22,512.	32,413	23,662.	208,083.	487,134.	27,477.	"	6,500.	10,431.	1,02	7,632.	1,401.	3,003.	726.	"	468.	1,397.	205,492.	39,638.	501.	3,231.	59,745.	3,124,076.	Eure.
Eure-et-Loir	1,230,208.	668.	21,909	16,163	10,793	10,927.	129,771.	275,997.	26,040.	53.	3,646.	4,203.	25	"	709.	197.	"	"	"	526.	251,987.	3,265.	"	458	26,900.	2,014,682.	Eure-et-Loir.
Finistère	736,433.	739.	14,003.	5,955.	6,796	772.	76,906.	195,670.	6,745.	"	1,368.	2,193.	15	"	2,968.	191.	9,322.	229.	101,138.	"	195.	780.	"	2,697.	3,852.	1,169,111.	Finistère.
Gard	1,296,040.	1,194.	59,454.	17,105.	26,487.	9,401.	142,524.	295,538.	12,394.	122.	2,579.	9,841.	14	4,203.	853.	101.	35.	"	187.	411.	"	8,119.	5,541.	898.	28,418.	1,921,599.	Gard.
Garonne (Haute)	1,340,642.	22,191.	65,210.	17,027.	60,575.	13,989.	154,079.	348,477.	13,674.	2,406.	2,723.	8,093.	7	6,951.	1,038.	1,469.	232.	1,846.	3,229.	283.	540.	9,062.	1,248.	4,930.	20,630.	2,100,629.	Garonne (H.te).
Gers	777,997.	717.	22,175.	7,519.	6,262.	2,767.	82,393.	182,372.	5,218.	190.	1,230.	4,083.		"	497.	157.	32.	"	"	122.	"	703.	817.	745.	5,248.	1,101,253.	Gers.
Gironde	2,201,990.	58,480.	101,349	26,150.	85,297.	6,413.	250,824.	618,740.	20,087.	5,991.	5,656.	4,085.		28,617.	5,345.	"	681.	"	4,540.	635.	11,300.	35,120.	862.	987.	1,261.	3,474,420.	Gironde.
Hérault	1,370,978.	2,448.	47,992	16,192.	47,776.	9,053.	150,720.	323,996.	13,029.	180.	2,945.	6,348.	11	532.	7,017.	590.	18,512.	"	"	1,864.	724.	6,510.	1,750.	436.	10,933.	2,040,544.	Hérault.
Ille-et-Vilaine	949,053.	884.	22,331.	6,325.	9,657.	12,856.	100,708.	235,553.	16,931.	57.	2,228.	9,808.	31	1,081.	1,952.	758.	1,881.	"	1,486.	2,384.	"	8,911.	14.	4,002.	13,442.	1,402,344.	Ille-et-Vilaine.
Indre	572,537.	168.	19,178.	7,211.	9,422.	6,405.	62,077.	154,472.	10,750.	14.	1,192.	2,766.	33	"	481.	1,676.	689.	"	21.	263	"	14,313.	"	102.	22,615.	886,702.	Indre.
Indre-et-Loire	1,108,598.	2,461.	21,172.	13,172.	10,639	6,211.	116,880.	266,111.	17,812.	333.	2,733.	5,560.	22	8,233.	626.	719.	"	50.	"	482	1,063.	5,255.	"	481.	9,186.	1,598,012.	Indre-et-Loire.
Isère	1,741,363.	4,205.	61,631.	22,116.	24,389.	9,170.	187,877.	362,575.	37,125.	564.	3,584.	6,192.		1,230.	6,150.	1,772.	326.	"	1,271.	577.	"	1,492.	12,197.	2,929.	16,102.	2,504,848	Isère.
Jura	775,301.	661.	22,437	8,306.	28,573.	10,300.	85,224.	208,642.	13,136.	12.	1,546.	6,878.	1,16	6,617.	197.	5,954.	380.	200.	"	20.	"	7,414.	675.	1,553.	191,322.	1,376,516.	Jura.
Landes	325,472.	706.	11,951.	3,588.	5,343	2,388.	35,307.	100,221.	4,312.	5.	569.	3,761.	1	12,990.	409.	"	"	"	10.	1,163.	"	770.	"	1,126.	1,485.	511,599.	Landes.
Loir-et-Cher	874,616.	169.	13,097.	13,290.	12,092	11,186.	92,844.	200,436.	10,652.	"	2,632.	3,838.	6	5,022.	122.	717.	5,305.	"	"	526.	"	4,223.	"	441.	29,208.	1,280,493.	Loir-et-Cher.
Loire	1,037,596.	589.	32,543	10,197	9,866	3,072.	110,260.	191,081.	12,582.	"	1,802.	3,665.	24	2,000.	80.	43.	68.	"	324.	521.	"	921.	"	685.	1,173.	1,419,418.	Loire.

DÉPARTEMENS.	ENREGISTREMENT, TIMBRE, &c.													DOMAINES.											RECETTES de DIVERSES origines.	PRODUITS accessoires des forêts.	TOTAL des recettes brutes faites pendant l'année 1822.	DÉPARTEMENS.
	ENREGISTREMENT.	TIMBRE sujet au décime pour franc.	GREFFES.	HYPOTHÈQUES.	AMENDES autres que celles attribuées aux communes et hospices.	AMENDES attribuées aux communes et hospices.	DÉCIME pour franc.	TIMBRE non sujet au décime pour franc.	PASSE-PORTS et permis de port d'armes de chasse.	DROIT spécial sur les journaux. (Loi du 15 mai 1818).	MOITIÉ des salaires pour la transcription hypothécaire des actes de mutation.	Recouvremens de frais de justice.	Recouvremens de frais de poursuites et d'instances concernant l'administration.	PÊCHE (baux et licences).	REVENUS de domaines.	Dommages-intérêts adjugés à l'État.	RENTES (arrérages et transferts).	CRÉANCES exigibles.	PRIX de vente de mobiliers.	ÉPAVES, déshérences et biens vacans.	DOMAINES et bois engagés ou échangés.	BIENS vendus en exécution des lois du 5 ventôse an 12 et antérieures.	BIENS des communes. — BOIS aliénés.				
Loire (Haute)	678,535.	727.	27,763.	8,688.	6,021.	3,450	73,337.	172,675.	13,025.	120.	1,806.	3,643.	7	1,018.	311.	476.	23.	"	"	"	"	3,756.	"	2,390.	837.	998,618.	Loire (Haute).
Loire-Inférieure	1,014,336.	11,731.	25,486.	13,480.	13,276.	4,440.	109,076.	237,035.	15,849.	999.	1,945.	3,458.	6	14,910.	12,269.	275.	5,168.	65.	3,324.	1,292.	"	18,347.	337.	6,055.	14,017.	1,527,184.	Loire-Infér.re
Loiret	1,118,619.	894.	33,525.	12,537.	22,830.	6,304.	120,450.	283,266.	17,767.	144.	2,972.	3,150.	12	5,168.	1,367.	1,039.	56.	"	115.	6,190.	"	8,314.	63.	551.	30,658.	1,676,112.	Loiret.
Lot	565,836.	127.	14,357.	5,287.	3,626.	3,590.	59,681.	125,083.	3,567.	1.	917.	6,709.	"	7,475.	1,069.	"	117.	"	4.	342	"	1,107.	"	1,001.	"	799,903.	Lot.
Lot-et-Garonne	1,088,770.	1,795.	29,460.	9,661.	11,288.	7,137.	115,619.	209,291.	5,894.	265.	1,987.	3,635.	144	9,285.	2,038.	89.	780.	"	124.	122.	"	1,705.	"	256.	1,760.	1,501,115.	Lot-et-Garonne
Lozère	322,460.	393.	15,566.	4,541.	4,787.	782.	35,266.	85,847.	2,703.	34.	746.	2,997.	277	"	145.	131.	455.	"	"	"	"	648.	"	1,089.	8,599.	1,764,107.	Lozère.
Maine-et-Loire	1,222,988.	5,589.	18,368.	14,348.	11,003.	3,297.	128,069.	220,857.	18,311.	690.	2,094.	2,516.	5	33,255.	464.	91.	836.	"	5,925.	668.	"	65,038.	"	1,828.	579.	2,403,139.	Maine-et-Loire.
Manche	1,655,634.	431.	52,111.	22,670.	13,352.	7,542.	176,643.	350,451.	14,072.	68.	2,998.	3,903.	21	4,548.	17,909.	583.	49,570.	"	11,593.	1,457.	4,271.	7,710.	32.	604.	158,199.	2,247,737.	Manche.
Marne	1,430,336.	2,088.	41,336.	20,385.	34,081.	10,909.	155,162.	319,530.	24,178.	130.	3,484.	8,235.	323	5,973.	2,735.	3,508.	141.	"	227.	1,001.	1,098.	22,468.	1,596.	2,973.	197,979.	2,374,551.	Marne.
Marne (Haute)	842,835.	1,524.	16,087.	6,942.	24,664.	36,637.	93,257.	152,175.	14,644.	123.	1,029.	6,887.	1,302	432.	1,536.	4,218.	445.	101.	1,932.	218.	14,929.	14,899.	936,771.	"	2,169.	948,918.	Marne (Haute).
Mayenne	656,323.	291.	9,314.	5,839.	5,421.	2,799.	68,275.	122,071.	16,498.	30.	1,411.	3,660.	"	1,118.	799.	"	311.	"	111.	469.	25,805.	26,195.	"	659.	270,860.	2,114,294.	Mayenne.
Meurthe	1,171,419.	5,156.	24,975.	12,211.	32,906.	13,501.	126,641.	300,708.	25,874.	581.	2,230.	11,117.	1,247	3,684.	19,396.	10,552.	11,012.	80.	711.	719.	39,381.	28,661.	"	5,313.	267,350.	1,931,914.	Meurthe.
Meuse	1,023,951.	1,544.	23,542.	8,121.	26,694.	9,619.	110,024.	255,412.	25,036.	244.	1,995.	8,744.	972	8,507.	6,424.	3,708.	594.	2,800.	520	73.	5,005.	7,058.	"	252	3,142.	870,888.	Meuse.
Morbihan	570,868.	350.	11,155.	5,709.	4,039.	3,097.	59,851.	141,213.	5,160.	"	1,132.	2,042.	161	812.	32,245.	34.	907.	5,494.	11,150.	"	2,776.	49,067.	1,456.	56.	192,912.	1,836,035.	Morbihan.
Moselle	993,794.	3,669.	28,695.	12,302	30,177.	31,244.	110,737.	293,320.	22,763.	393.	2,016.	12,513.	693	10,473.	5,212.	7,988.	8,212.	1,407.	13,947.	202.	"	13,896.	30.	2,074.	60,777.	1,365,210.	Moselle.
Nièvre	908,650.	194.	29,029.	11,879.	13,380.	6,525.	97,780.	197,114.	9,938.	"	2,289.	4,095.	70	4,327.	197.	1,803.	1,042.	"	"	105.	"	72,964.	40,275.	5,229.	140,263.	4,801,386.	Nièvre.
Nord	3,293,746.	21,681.	58,362.	26,478.	42,734.	13,850.	347,443.	599,746.	55,858.	3,247.	7,048.	10,795.	261	2,903.	10,908.	1,868.	742.	25574.	42,245.	"	153.	"	1,530.	3,195.	117,453.	2,684,503.	Nord.
Oise	1,841,995.	1,543.	37,554.	21,634.	19,605.	7,217.	194,085.	350,063.	30,679.	53.	4,806.	5,888.	140	4,944.	2,019.	1,185.	193.	"	281.	"	"	38,426.	1,467.	1,350.	85,067.	2,101,608.	Oise.
Orne	1,388,741.	501.	37,517.	14,747.	26,670.	24,776.	150,445.	310,999.	25,619.	"	4,196.	10,551.	38	"	2,756.	1,429.	2,433.	"	30.	726.	1,566	9,629.	1,895.	3,466.	37,164.	2,930,017.	Orne.
Pas-de-Calais	2,096,459.	2,008.	35,272.	19,631.	19,069.	13,057.	219,596.	347,394.	56,610.	92.	4,503.	7,394.	450	1,517.	2,069.	889.	3,732.	75.	4,517.	"	"	53,150.	1,895.	3,486.	5,262.	2,284,352.	Puy-de-Dôme.
Puy-de-Dôme	1,528,477.	4,761.	64,127.	17,114.	18,867.	8,231.	165,943.	378,886.	30,799.	342.	2,277.	12,574.	212	1,922.	1,936.	206.	67.	50.	"	50.	"	38,139.	614.	741.	11,097.	1,305,309.	Pyrénées (B.)
Pyrénées (Basses)	831,706.	958.	44,313	11,898.	15,473.	1,362.	91,634.	268,159.	13,382.	135.	1,790.	2,990.	70	2,412.	819.	"	71.	"	2,549.	1,256.	6.	1,869.	609.	1,912.	5,215.	708,705.	Pyrénées (H.)
Pyrénées (Hautes)	463,180.	171.	22,575.	5,706.	8,339	2,414.	50,859.	137,305.	4,743.	"	1,033.	1,566.	155	350.	82.	290.	563.	"	621.	44.	"	1,130.	444.	226.	9,917.	501,230.	Pyr.-Orientales.
Pyrénées-Orientales	328,636.	473.	10,532.	4,684.	4,896.	2,745.	35,537.	91,450.	6,078.	40.	656.	2,664.	7	"	497.	430.	1,132.	"	"	625.	"	"	"	8,455.	191,991.	2,702,906.	Rhin (Bas).
Rhin (Bas)	1,455,292.	10,530.	47,695.	19,351.	41,491.	16,058.	160,360.	474,838.	22,880.	655.	3,018.	11,140.	1,300	8,665.	22,685.	10,703.	5,567.	2,519.	7,134.	4.	"	36,038.	144,526.	18,860.	100,211.	1,925,920.	Rhin (Haut).
Rhin (Haut)	1,104,340.	4,563.	35,626	13,118.	33,829.	10,532.	121,136.	353,882.	19,035.	239.	1,577.	6,827.	661	2,946.	2,236.	4,151.	37,596.	5,170.	2,176.	79	2,563.	27,560.	16,995.	7,482.	197.	3,226,563.	Rhône.
Rhône	2,196,837.	14,442.	67,984.	21,981.	120,548.	9,970.	245,044.	486,612.	33,692.	1,526.	3,594.	5,821.	223	4,350.	2,709.	50.	100.	"	1,853.	602.	"	642.	294	3,261.	170,437.	1,288,895.	Saone (Haute).
Saone (Haute)	739,451.	1,065	17,046.	5,800	24,724.	8,787.	80,196	196,546.	11,560.	158.	1,222.	8,717.	1,392	6,565.	1,529.	731.	604.	"	"	1,011.	"	4,028.	4,057.	1,959.	74,195	2,256,225.	Saone et-Loire.
Saone-et-Loire	1,461,107.	682.	45,432.	15,635.	31,215.	29,304.	159,594.	325,551.	23,094.	36.	3,272.	12,268.	222	12,112.	3,307.	12,751.	6,561.	"	845.	219.	"	35,775.	1,080	2,079.	58,948.	1,856,899.	Sarthe.
Sarthe	1,291,761.	1,271.	20,730.	12,422.	12,458.	3,848.	134,909.	261,121.	22,861.	103.	3,718.	3,978.	"	9,995.	1,033.	1,298.	1,982.	"	"	110.	"	12,266.	"	11,189.	11.	25,404,569.	Seine.
Seine	16,434,850.	1,151,867.	503,508.	88,963.	527,095.	80,225.	1,892,729.	3,288,517.	161,203.	327,403.	12,823.	94,941.	840	11,412.	58,071.	192,452.	17,033.	3,026.	70,539.	106,748.	"	369,113.	"	6,004.	87,260.	6,071,830.	Seine-Infér.re
Seine-Inférieure	4,064,754.	31,801.	161,049.	38,795.	129,458.	13,125.	448,458.	899,570.	54,192.	3,764.	9,565.	7,536.	240	30,702.	4,537.	3,124.	5,240.	153.	34,034.	1,255.	354.	36,215.	633.	2,973.	197,979.	2,374,551.	Seine-et-Marne
Seine-et-Marne	1,502,516.	262.	29,889.	22,625	14,874.	16,340.	159,531.	326,450.	33,456.	8.	6,036.	7,549.	870	8,180.	5,203.	1,758.	154.	"	749.	665.	"	40,356.	30.	5,682.	48,453.	2,231,652.	Seine-et-Oise.
Seine-et-Oise	2,492,641.	1,243.	56,503.	30,251.	29,680.	14,335.	264,166.	498,546.	37,976.	171.	9,707.	9,845.	433	17,700.	3,467.	641.	409.	898.	5,229.	189.	"	91,304.	10,703.	2,897.	37,592.	3,616,538.	Sèvres (Deux).
Sèvres (Deux)	552,087.	830.	11,364.	11,818.	6,232.	2,057.	58,769.	153,146.	9,503.	54.	1,568.	1,419.	660	7,716.	431.	428.	356.	"	163.	1,279.	"	8,434.	"	457.	15,922.	844,649.	Somme.
Somme	2,029,294.	3,378.	50,553.	16,122.	46,049.	9,063.	216,888.	408,986.	32,797.	87.	4,635.	9,001.	345	6,753.	6,150.	849.	1,293.	"	634.	2,246.	"	25,782.	2,191.	77.	9,856.	2,921,535.	Tarn.
Tarn	911,092.	6.	26,418	9,852	11,570.	11,462.	97,823.	175,106.	8,744.	"	1,667.	9,981.	10	3,190.	15.	374.	14,952.	"	108.	370.	"	752.	"	878.	7,201.	1,293,435.	Tarn-et-Gar.
Tarn-et-Garonne	676,862.	901.	14,995.	7,448.	4,684.	3,383.	71,264.	139,820.	5,913.	"	1,701.	3,394.	"	9,879.	841.	413.	535.	"	618.	"	"	1,305.	147.	301.	15,182.	952,192.	Var.
Var	861,907.	31.	33,534.	13,505.	11,910.	5,787.	93,566.	202,364.	25,956.	"	2,914.	3,934.	1,037	358.	4,183.	20.	1,096.	400.	93,893.	368.	"	7,113.	283.	1,146.	7,320.	1,379,652.	Vaucluse.
Vaucluse	870,443.	202.	21,336.	11,746.	10,178.	13,594.	93,362.	191,227.	19,675.	2.	2,276.	4,971.	161	"	422.	194.	1,585	185.	"	1,433.	"	2,690.	"	79.	4,024.	1,254,157.	Vendée.
Vendée	600,450.	276.	9,769	5,617	4,054.	2,160.	62,523.	115,875.	8,544.	42.	790.	3,030.	166	3,011.	2,013.	280.	146.	189.	170.	"	"	10,463.	"	4,952.	12,006.	833,680.	Vienne.
Vienne	678,789.	557.	20,195.	7,843.	11,350.	4,771.	72,885.	167,865.	8,283.	51.	1,463.	3,221.	156	3,537.	1,087.	220.	2,854.	496.	71.	"	112,404.	25,844.	"	540.	512.	1,140,912.	Vienne (Haute)
Vienne (Haute)	725,454.	300.	30,516.	8,304.	10,152.	1,417.	78,457.	183,195.	11,748.	12.	2,001.	1,729.	248	2,791.	775.	"	117.	"	756.	"	87.	218.	"	1,024.	282,089.	1,059,249.	Vosges.
Vosges	849,356.	204.	13,311.	7,314.	35,371.	31,342.	94,073.	225,176.	16,190.	"	1,681.	12,548.	335	"	12,139.	12,550.	4,335.	"	97.	1,936.	87.	1,320.	3,040.	653.	169,438.	1,604,930.	Yonne.
Yonne	1,093,002.	491.	31,451.	12,906.	17,114	15,124.	117,916.	275,339.	22,042.	"	3,408.	8,962.	197	8,482.	3,550.	2,851.	133.	147.	"	31.	36,672.	9,102.	4,657.			1,833,677.	
TOTAUX	111,090,514.	1,432,986.	3,269,230.	1,162,034	4,952,310	814,069.	12,101,180.	25,213,963.	1,657,020	355,026.	230,223.	603,849.	24,704	463,596	355,823.	332,956.	255,674.	42,216.	491,951.	159,604.	798,627.	1,800,655.	1,282,772.	222,109.	4,304,213.	170,779,955	

ÉTAT I, n.° 3.

ENREGISTREMENT, TIMBRE ET DOMAINES.

EXERCICE 1821.

ÉTAT des Recettes et des Prélèvemens effectués sur les Produits bruts, jusqu'au 1.er Janvier 1823.

RECETTES BRUTES.			ANTÉRIEUREM.t au 1.er janvier 1822.	PENDANT l'année 1822.	TOTAL au 1.er janvier 1823.	
ENREGISTREM.t, timbre, &c.	Enregistrement.	Actes civils. publics	70,563,870. 63.			
		Actes civils. sous signature privée	4,962,034. 05.			
		Actes judiciaires	9,246,827. 74.	112,687,017. 66.	//	112,687,017. 66.
		Actes d'huissiers	7,496,481. 19.			
		Successions	20,417,804. 05.			
	Timbre sujet au décime (journaux, papiers-musique, livres de commerce.)			1,402,214. 02.	//	1,402,214. 02.
	Greffes			3,257,855. 02.	//	3,257,855. 02.
	Hypothèques			1,162,309. 40.	//	1,162,309. 40.
	Amendes autres que celles attribuées aux communes et hospices			2,090,151. 29.	//	2,090,151. 29.
	Amendes attribuées aux communes et hospices			601,565. 00.	//	601,565. 00. 160,819,072. 77.
	Décime pour franc	des perceptions ci-dessus	12,120,179. 50.			
		des attributions des greffiers sur les droits de greffe	92,068. 69.	12,212,248. 19.	//	12,212,248. 19.
	Timbre non sujet au décime pour franc			24,760,408. 05.	//	24,760,408. 05.
	Passe-ports et permis de port d'armes de chasse			1,425,688. 00.	//	1,425,688. 00.
	Droit spécial sur les journaux. *(Loi du 15 mai 1818.)*			374,943. 54.	//	374,943. 54.
	Moitié des salaires pour la transc.on hypothéc. des actes de mutation.			237,700. 26.	//	237,700. 26.
	Recouvremens de frais de justice			586,820. 74.	//	586,820. 74.
	Recouvrem.t de frais de poursuites et d'instances, concern.t l'administ.			20,151. 60.	//	20,151. 60.
DOMAINES.	Pêche (baux et licences)			408,574. 96.	//	408,574. 96.
	Revenus de domaines			271,766. 23.	//	271,766. 23.
	Dommages-intérêts adjugés à l'État			139,430. 04.	//	139,430. 04.
	Rentes. (Arrérages et transferts)			208,745. 83.	//	208,745. 83. 1,907,430. 33.
	Créances exigibles			67,249. 16.	//	67,249. 16.
	Prix de vente de mobiliers			390,763. 52.	//	390,763. 52.
	Epaves, déshérences et biens vacans			131,905. 09.	//	131,905. 09.
	Domaines et bois engagés ou échangés			288,995. 50.	//	288,995. 50.
	Biens vendus en exécution des lois du 5 ventôse an 12 et antér.res	Avant le décompte.	791,320. 20.	1,388,176. 54.	//	1,388,176. 54.
		Après le décompte.	596,856. 34.			
	Biens des communes. *(Loi du 20 mars 1813.)* Revenus et prix de vente.			502,787. 72.	//	502,787. 72. 1,929,319. 47.
	Bois aliénés. *(Loi du 23 septembre 1814.)*			38,355. 21.	//	38,355. 21.
RECETTES de diverses origines.	Rentrées sur frais de régie.	Vacations des arpenteurs des bois de l'État	101,551. 25.			
		Attributions sur les bois des communes, hospices et autres établissemens publics	1,386,653. 72.	1,643,916. 54.	//	1,643,916. 54.
		Recouvremens de frais de poursuites et d'instances concernant les forêts	155,711. 57.			
	Recettes accidentelles.	Remplacemens de dépenses rejetées et d'erreurs relevées dans les comptes		234. 58.	//	234. 58. 1,850,768. 39.
		Recouvremens sur créances litigieuses portées en dépenses		10,405. 11.	//	10,405. 11.
		Recettes de diverses natures		196,212. 16.	//	196,212. 16.
	TOTAUX			166,506,590. 96.	//	166,506,590. 96.
	TOTAL des recettes brutes					166,506,590. 96.

FRAIS et PRÉLÈVEMENS de toute nature.			Antérieurem.t au 1.er janv. 1822.	Pendant l'année 1822.	TOTAL au 1.er janv. 1823.	
Remboursem.s, restitutions, et autres prélèvemens.	Non-valeurs dûment autorisées, restitutions et remboursemens de toute nature		746,420. 93.	//	746,420. 93.	
	Paiemens des amendes attribuées		575,087. 20.	//	575,087. 20.	1,340,725. 33.
	Rescriptions et autres valeurs non réalisables, admises en paiement de domaines et rentes		19,217. 20.	//	19,217. 20.	
ACHATS de matières et frais d'exploitation.	Timbre.	Achats de papiers à timbrer	383,095. 00.	3,822. 00.	386,917. 00.	
		Atelier général du timbre... Personnel	160,022. 24.	40. 00.	160,062. 24.	
		Atelier général du timbre... Matériel	24,569. 02.	6,060. 68.	30,629. 70.	
		Traitemens du garde-magasin et autres employés du timbre dans les départemens	241,692. 37.	166. 68.	241,859. 05.	
		Frais d'emballage et de transport de papiers timbrés	82,638. 13.	6,881. 10.	89,519. 23.	
	Taxations des percepteurs des contributions directes sur le prix des passe-ports		20,465. 78.	//	20,465. 78.	1,299,046. 50.
	Gratifications aux gendarmes et autres, pour les contraventions constatées aux réglemens sur le port d'armes		6,760. 00.	7,188. 00.	13,948. 00.	
	Contributions, réparations de domaines		58,437. 03.	51,386. 72.	109,823. 75.	
	Frais d'estimation, d'affiches et de vente		18,706. 68.	2,663. 66.	21,370. 34.	
	Dépenses relatives aux épaves, déshérences et biens vacans		32,589. 78.	22,251. 58.	54,841. 36.	
	Frais de poursuites et d'instances concernant l'enregistrement, le timbre et les domaines		41,352. 46.	42,288. 13.	83,640. 59.	
	Frais d'extraits d'arrêts et de jugemens en matières criminelle et de police		9,743. 15.	12,627. 40.	22,370. 55.	
	Dépenses accidentelles		14,816. 43.	48,782. 48.	63,598. 91.	
FRAIS DE RÉGIE et de perception.	Personnel.	Administration centrale à Paris	921,583. 65.	52. 77.	921,636. 42.	
		Traitemens fixes des préposés dans les départemens	3,333,333. 60.	6,403. 34.	3,339,736. 94.	
		Remises ordinaires des receveurs	4,837,863. 99.	15,336. 00.	4,853,199. 99.	
		Remises extraordinaires et gratifications relatives aux biens des communes et aux bois de l'État aliénés. *(Loi du 24 septembre 1814.)*	278. 04.	31,746. 78.	32,024. 82.	
		15 p.r o/o pour le fonds de retraite sur les droits en sus et amendes	273,804. 41.	//	273,804. 41.	10,305,112. 09.
	Matériel.	Administration centrale à Paris	53,459. 69.	15,595. 33.	69,055. 02	
		Frais d'impressions et de reliures	96,015. 62.	45,938. 47.	141,954. 09.	
		Frais d'emballage et de transport des registres et impressions	13,300. 27.	87. 85.	13,388. 12.	
		Frais de port de lettres et paquets	307,122. 62.	13,906. 75.	321,029. 37.	
		Frais de tournées des inspecteurs généraux	1,787. 37.	495. 75.	2,283. 12.	
		Frais de bureau des directeurs	333,999. 79.	3,000. 00.	336,999. 79.	
	TOTAUX		12,608,162. 45.	336,721. 47.	12,944,883. 92.	
	TOTAL des frais et prélèvemens de toute nature					12,944,883. 92.

APPLICATION DES RECETTES AU BUDGET.

LE BUDGET réglé par la loi du 31 juillet 1821 a évalué les produits de l'enregistrement, du timbre et des domaines à	157,800,000f 00c	
LES RECETTES brutes faites sur ces produits sont de	166,506,590. 96.	
RÉSULTAT au 1.er janvier 1823 : les recettes brutes ont excédé l'évaluation de	8,706,590. 96.	

ÉTAT I, n.° 4.

ENREGISTREMENT, TIMBRE ET DOMAINES.

EXERCICE 1822.

ÉTAT des Recettes et des Prélèvemens effectués sur les Produits bruts, jusqu'au 1.er Janvier 1823.

RECETTES BRUTES.

Enregistrem.t, timbre, &c.	Enregistrement. Actes civils. publics	69,594,077. 05.			
	Actes civils. sous signature privée	4,844,233. 99.			
	Actes judiciaires	9,098,227. 41.	111,090,514. 09.		
	Actes d'huissiers	7,275,190. 99.			
	Successions	20,278,784. 65.			
	Timbre sujet au décime. *(Journaux, papiers-musique, livres de commerce.)*		1,432,986. 90.		
	Greffes		3,269,230. 73.		
	Hypothèques		1,162,034. 84.		
	Amendes autres que celles attribuées aux communes et hospices		2,314,950. 06.		
	Amendes attribuées aux communes et hospices		814,069. 18.		
	Décime pour franc des perceptions ci-dessus	12,008,386. 43.	12,101,180. 15.		160,269,753. 75.
	Décime pour franc des attributions des greffiers sur les droits de greffe	92,793. 72.			
	Timbre non sujet au décime pour franc		25,213,963. 28.		
	Passe-ports et permis de port d'armes de chasse		1,657,020. 70.		
	Droit spécial sur les journaux. *(Loi du 15 mai 1818.)*		355,026. 47.		
	Moitié des salaires pour la transcription hypothécaire des actes de mutation		230,223. 54.		
	Recouvremens de frais de justice		603,849. 57.		
	Recouvremens de frais de poursuites et d'instances, concernant l'administration		24,704. 24.		
Domaines.	Pêche (baux et licences)		463,596. 50.		
	Revenus de domaines		355,823. 88.		
	Dommages-intérêts adjugés à l'État		332,956. 67.		
	Rentes (arrérages et transferts)		255,674. 26.		2,900,451. 16.
	Créances exigibles		42,216. 73.		
	Prix de vente de mobiliers		491,951. 33.		
	Épaves, déshérences et biens vacans		159,604. 45.		
	Domaines et bois engagés ou échangés		798,627. 44.		
	Biens vendus en exécution des lois du 5 ventôse an 12 et antér.res Avant le décompte.	783,891. 06.			
	Biens vendus en exécution des lois du 5 ventôse an 12 et antér.res Après le décompte.	1,016,764. 23.	1,800,655. 29.		
	Biens des communes. *(Loi du 20 mars 1813.)* — Revenus et prix de vente		277,264. 72.		3,083,427. 68.
	Bois aliénés. *(Loi du 23 septembre 1814.)*		1,005,507. 67.		
Recettes accidentelles			222,109. 38.		222,109. 38.
Forêts	Produits accessoires des forêts (portion payée en numéraire du principal des adjudications, décime pour franc, vente de chablis, bois affermés, &c.)		4,495,355. 07.		4,495,355. 07.
			170,971,097. 14.		
Total des recettes brutes					170,971,097. 14.

FRAIS et PRÉLÈVEMENS de toute nature.

Remboursemens, restitutions et autres prélèv.ns	Non-valeurs dûment autorisées, restitutions et remboursemens de toute nature		815,534. 61.		
	Paiemens des amendes attribuées		599,229. 45.		1,509,298. 69.
	Rescriptions et autres valeurs non réalisables, admises en paiement de domaines et rentes		94,534. 63.		
Achats de matières et frais d'exploitation.	Timbre.. Achats de papiers à timbrer		301,283. 00.		
	Timbre.. Atelier général du timbre.... Personnel		159,151. 84.		
	Timbre.. Atelier général du timbre.... Matériel		23,599. 35.		
	Timbre.. Traitemens du garde-magasin et autres employés du timbre dans les départemens		242,078. 42.		
	Timbre.. Frais d'emballage et de transport de papiers timbrés		49,993. 14.		
	Timbre.. Menues dépenses du timbre		16,227. 94.		
	Taxations des percepteurs des contributions directes sur le prix des passe-ports		26,679. 70.		
	Gratifications aux gendarmes et autres, pour les contraventions constatées aux réglemens sur le port d'armes		8,898. 75.		1,026,149. 66.
	Contributions et réparations de domaines		44,545. 14.		
	Frais d'estimation, d'affiches et de vente		28,568. 51.		
	Dépenses relatives aux épaves, déshérences et biens vacans		50,801. 51.		
	Frais de poursuites et d'instances concernant l'enregistrement, le timbre et les domaines		56,176. 51.		
	Frais d'extraits d'arrêts et de jugemens en matières criminelle et de police		13,359. 55.		
	Dépenses accidentelles		4,786. 30.		
Frais de régie et de perception.	Personnel. Administration centrale à Paris		905,158. 98.		
	Personnel. Traitemens fixes des préposés dans les départemens		3,314,002. 25.		
	Personnel. Remises ordinaires des receveurs		4,811,797. 83.		
	Personnel. Remises extraordinaires et gratifications relatives aux biens des communes et aux bois de l'État aliénés. *(Loi du 23 septembre 1814.)*		4,056. 79.		
	Personnel. 15 p.r% pour le fonds de retraite sur les droits en sus et amendes		211,939. 41.		
	Matériel.. Administration centrale à Paris		61,505. 04.		10,088,169. 65.
	Matériel.. Frais d'impressions et de reliures		117,073. 45.		
	Matériel.. —— d'emballage et de transport des registres et impressions		23,609. 01.		
	Matériel.. —— de port de lettres et paquets		302,326. 30.		
	Matériel.. —— de tournées des inspecteurs généraux		2,867. 30.		
	Matériel.. —— de bureau des directeurs		333,833. 29.		
Total des frais et prélèvemens de toute nature					12,623,618. 00.

APPLICATION DES RECETTES AU BUDGET.

Le budget réglé par la loi du 1.er mai 1822 a évalué le produit de l'enregistrement, du timbre et des domaines, à ..... 166,165,000. 00.
Les recettes brutes faites sur ce produit s'élèvent à ..... 170,971,097. 14.

Résultat au 1.er janvier 1823 : Les recettes ont excédé l'évaluation du budget de ..... 4,806,097. 14.

DÉVELOPPEMENS

SUR

LES DOUANES ET SELS.

DOUANES ET SELS.

ANNÉE 1822.

ÉTAT des Recettes et des Prélèvemens effectués sur les Produits bruts, pendant l'année 1822.

RECETTES BRUTES.

RECETTE provenant d'annullation de prélèvement sur les produits de l'exercice de 1820 ..... 5. 26.

				EXERCICES 1821.	EXERCICES 1822.	
RECETTES ordinaires.	Droits de douanes.	à l'importation		131,183. 69.	78,265,489. 18.	
		à l'exportation		22,778. 47.	2,111,264. 15.	
		au transit.	des fabrications non prohibées	27. 55.	33,684. 34.	
			des denrées de toute espèce	12. 95.	265,260. 58.	
		sur les marchandises réexportées d'entrepôts		7. 12.	54,598. 94.	
		sur les marchandises françaises revenant de l'étranger		5. 92.	311. 58.	
	Droits de navigat.on	Francisations et transferts de navires		63. 51.	14,740. 46.	
		Droit et demi-droit de tonnage perçus à l'entrée des navires	français.	287. 27.	239,042. 40.	
			étrang.rs.	1,576. 11.	1,549,632. 47.	
		Droits de congés et de passe-ports perçus à la sortie des navires	français.	181. 48.	90,444. 45.	
			étrang.rs.	13. 20.	9,143. 21.	
		Droits d'expédition sur les acquits, permis et certificats		520. 79.	297,568. 96.	
		Taxes local. pour l'entret. de certains ports et mag. de sauv.ge		// //	137,945. 30.	
	Droit de consommation des sels			202,952. 89.	52,755,834. 98.	
RECETTES accessoires et accidentelles.	Droit de timbre			6,626. 85.	290,046. 25.	
	Consignations faites en garantie de la réexportation des voitures de voyageurs			// //	357,470. 15.	
	Droit de magasinage			// //	5,098. 20.	
	Décime par franc sur les amendes provenant de contravention aux lois			256. 72.	20,954. 15.	
	Indemnités reçues des fabricans de soude			// //	39,375. //	
	Produit des vacances d'emplois au-dessus d'un mois			326. 65.	22,426. 10.	
	Recettes imprévues			1,259. 92.	91,487. //	
				368,081. 09.	136,651,817. 85.	137,019,898. 94.
PRODUIT des amendes et confiscations attribuées à divers				3,099. 63.	1,941,193. 87	1,944,293. 50.
TOTAUX				371,180. 72.	138,593,011. 72.	

(Voir le développement par département, pages 94 à 99.)

TOTAL des Recettes brutes ..... 138,964,197. 70.

FRAIS ET PRÉLÈVEMENS de toute nature.

FRAIS de régie et de perception, exercice 1820 ..... 50. 54.

				EXERCICES 1821.	EXERCICES 1822.	
REMBOURSEMENS et restitutions de droits, et autres prélèvemens.	Remboursement des 3/4 des fonds consignés en garantie de la réexportation des voitures			86. 25.	219,528. 83.	
	Idem de droits indûment perçus			10,279. 57.	154,247. 90.	
	Escompte sur le droit de consommation du sel, payé en espèces			3,511. 03.	1,150,469. 52.	
	Primes à l'exportation et à l'importation			155,662. 20.	3,629,244. 74	
	Remises sur le 1/2 droit de tonnage et les taxes d'entretien des ports			1,054. 90.	17,509. 06.	
	Frais de surveillance des fabriques de soude			1,050. //	37,424. //	5,436,809. 57.
	Indemnités et secours imputés sur le produit des vacances d'emplois			2,975. //	6,555. 94	
	Débets et créances reconnus irrecouvrables			// //	12,940. 99.	
	Appointemens bruts des employés de la balance du commerce, attachés au ministère de l'intérieur			76. 61.	18,855. 20.	
	Prélèvemens divers			// //	15,337. 83.	
FRAIS DE RÉGIE et de perception.	Personnel. Appointemens bruts.	Administration centrale		3,166. 66.	509,350. //	
		Service des départemens		1,352,503. 44.	19,515,149. 99.	
	Remise de 2 p. % sur le produit net de l'impôt du sel			970,730, 45.	// //	
	Matériel. Service des départemens.	Frais de bureau de toute nature de l'administration centrale		1,011. 75.	59,418. 60.	
		Loyers, chauffage et éclairage des bureaux et corps-de-garde		94,360. 87.	710,040. 62.	24,133,892. 64.
		Constructions et réparations de maisons et d'embarcations		191,520. 22.	89,264. 87	
		Frais de ports de lettres, paquets et échantillons		11,195. 33.	105,392. 49.	
		Frais d'impression des registres et états de toute nature		96,031. 62.	58,469. 39.	
		Achats et entretien de meubles et ustensiles		61,864. 43.	235,466. 54.	
		Frais de tournées des inspecteurs généraux		29,376. 74.	39,578. 63.	
				2,986,457. 07.	26,584,245. 14.	
RÉPARTITION des amendes et confiscations attribuées à divers				3,099. 63.	1,941,193. 87.	1,944,293. 50.
TOTAUX				2,989,556. 70.	28,525,439. 01.	

TOTAL des Frais et Prélèvemens de toute nature .. 31,515,046. 25

ÉTAT K, n.° 2.

DOUANES ET SELS.

ANNÉE 1822.

DÉVELOPPEMENT des Recettes brutes effectuées pendant l'année 1822.

DIRECTIONS et BUREAUX PRINCIPAUX.		RECETTES ORDINAIRES. DROITS DE DOUANES, À L'IMPORTATION.	À L'EXPORTATION.	AU TRANSIT.	sur les marchandises réexportées d'entrepôts ou revenant de l'étranger.	DROITS FRANCISATIONS et transferts de navires.	DROIT et demi-droit de tonnage perçus à l'entrée des navires, français.	étrangers.	DROITS de congé et de passe-port perçus à la sortie des navires.	NAVIGATION. DROITS d'expédition sur les acquits, permis et certificats.	TAXES locales pour l'entretien de certains ports et magasins de sauvetage.	DROIT de consommation des sels.	RECETTES ACCESSOIRES ET ACCIDENTELLES. DROIT de timbre.	CONSIGNATIONS faites en garantie de la réexportation des voitures de voyageurs.	DROIT de magasinage, décime sur les amendes, indemnités, vacances d'emplois et recettes imprévues.	TOTAL des DROITS et produits.	PRODUIT des AMENDES et confiscations.	TOTAL GÉNÉRAL des recettes.	BUREAUX PRINCIPAUX.
BAYONNE	Bedous	41,097.	15,384.	//	//	//	//	//	//	//	//	245.	757.	//	45.	57,529.	1,737.	59,266.	Bedous.
	S.-Jean-Pied-de-Port.	20,089.	10,069.	//	//	//	//	//	//	//	//	3,037.	1,048.	//	23.	34,269.	8,943.	43,212.	Saint-Jean-Pied-de-Port.
	Saint-Jean-de-Luz.	75,871.	9,521.	//	//	19.	8.	575.	137.	108.	//	618.	1,200.	//	813.	88,874.	5,493.	94,368.	Saint-Jean-de-Luz.
	Bayonne	545,754.	51,039.	//	9,069.	171.	3,853.	13,022.	1,647.	4,589.	//	575,868.	3,700.	//	429.	1,209,147.	3,048.	1,212,196.	Bayonne.
BORDEAUX	La Teste	4,079.	//	//	//	29.	453.	//	298.	249.	//	60,569.	410.	//	95.	66,185.	21.	66,206.	La Teste.
	Pauillac	36.	2,644.	//	//	36.	547.	304.	47.	181.	//	52,914.	783.	//	177.	58,104.	1,972.	60,077.	Pauillac.
	Bordeaux	12,285,173.	438,690.	3,610.	10,991.	1,214.	31,712.	213,533.	8,643.	46,187.	//	2,946,256.	19,051.	1,866.	3,552.	16,010,488.	19,629.	16,030,118.	Bordeaux.
	Libourne	1,254.	1,151.	//	//	75.	1,350.	//	92.	969.	//	1,395,403.	1,224.	//	485.	1,402,841.	696.	1,403,537.	Libourne.
	Blaye	86.	486.	//	//	158.	529.	//	59.	629.	//	73,347.	715.	//	641.	77,194.	320.	77,515.	Blaye.
LA ROCHELLE	La Tremblade	2,543.	113.	//	//	141.	867.	490.	61.	1,042.	//	176,000	808.	//	161.	182,788	1,906.	184,694.	La Tremblade.
	Marennes	134.	213.	//	//	69.	1,947.	280.	90.	1,552.	//	257,853.	691.	//	537.	264,185.	1,187.	265,372.	Marennes.
	Château-d'Oléron	73.	311.	//	//	26.	1,845.	//	77.	2,177.	//	178.	681.	//	28.	6,082.	50.	6,132.	Château-d'Oléron.
	Rochefort	63,346.	929.	//	//	6.	2,488.	19,382.	270.	3,889.	//	415,123.	705.	//	803.	506,953.	517.	507,470	Rochefort.
	Charente	42,870.	35,539.	//	//	102.	2,621.	19,080.	1,439.	4,028.	//	2,014,160.	969.	//	53.	2,120,863.	//	2,120,863.	Charente.
	La Rochelle	200,154.	20,044.	8.	39.	128.	3,928.	32,396.	1,310.	5,776.	7,393.	470,184.	4,248.	//	82.	745,695.	142.	745,837.	La Rochelle.
	Saint-Martin	20,202.	1,753.	//	//	89.	4,016.	19,061.	1,672.	4,563.	//	12,758.	2,051.	//	431.	66,601.	670.	67,272.	Saint-Martin.
	Marans	//	129.	//	//	9.	1,360.	//	51.	991.	//	615,562.	532.	//	490.	619,596.	75.	619,671.	Marans.
	Luçon	2.	//	//	//	52.	641.	//	190.	1,128.	//	22,700.	609.	//	19.	25,346.	6.	25,352.	Luçon.
	Les Sables-d'Olonne.	29.	7.	//	//	392.	1,016.	//	440.	695.	//	637,553.	1,392.	//	351.	641,878.	208.	642,087.	Les Sables-d'Olonne.
	Saint-Gilles	782.	//	//	//	23.	487.	//	282.	407.	//	140,449.	948.	//	//	143,383.	55.	143,438.	Saint-Gilles.
NANTES	Noirmoutier	248.	168.	//	//	56.	1,075.	531.	52.	1,986.	//	1,582.	381.	//	287.	6,847.	//	6,847.	Noirmoutier.
	Bourgneuf	68.	2.	//	//	59.	1,298.	//	42.	2,329.	//	169,645.	1,561	1	1,330.	176,718.	2,651.	179,369.	Bourgneuf.
	Paimbœuf	3,534.	124.	//	//	108.	3,888.	9,349.	477.	1,735.	//	3,565.	755.	//	1,480.	25,018.	384.	25,403.	Paimbœuf.
	Nantes	7,011,203.	25,080.	628.	994.	1,349.	13,247.	28,822.	5,284.	13,757.	//	3,980,585.	7,273.	//	141.	11,088,368.	3,756.	11,092,124.	Nantes.
	Le Croisic	580.	360.	//	//	92.	3,070.	323.	1,671.	2,550.	//	976,321.	6,497.	//	411.	991,881.	929.	992,810.	Le Croisic.
	Redon	22,963.	1,104.	//	//	92.	1,329.	716.	53.	2,352.	//	470,544.	729.	//	13.	500,398.	1,047.	501,445.	Redon.
LORIENT	Vannes	58.	157.	//	//	320.	1,274.	214.	94.	2,158.	//	844,929.	3,438.	1	19.	853,517.	833.	854,350.	Vannes.
	Lorient	37,328.	1,298.	//	//	485.	2,102.	19,339.	1,130.	5,142.	//	207,398.	2,707.	//	43.	276,983.	569.	277,552	Lorient.
	Quimper	5,171.	4.	//	//	323.	1,970.	2,645.	1,590.	3,389.	//	445,202.	2,840.	//	90.	463,146.	1,324.	464,471.	Quimper.
BREST	Brest	152,879.	2,040.	//	//	273.	6,164.	79,981.	1,395.	11,188.	//	342,553.	3,045.	//	2,256.	601,685.	2,197.	603,883.	Brest.
	Roscoff	4,018.	1,533.	//	57.	224.	626.	1,538.	48.	1,160.	//	132,153.	755.	//	39.	142,593.	2,657.	145,250.	Roscoff.
	Morlaix	130,633.	4,422.	//	//	194.	3,291.	7,607	85.	2,674.	//	462,412.	1,703.	//	27.	613,823.	541.	614,364	Morlaix.
SAINT-MALO	Paimpol	4,599.	15.	//	//	92.	863.	620.	49.	1,269.	//	210,166.	941.	//	10.	219,071.	453.	219,524.	Paimpol.
	Le Légué	196,737.	2,056.	//	//	138	2,805.	6,500.	70.	1,415.	//	369,913.	1,192.	//	12	581,477.	200.	581,677.	Le Légué.
	Saint-Malo	567,807.	11,746.	//	233.	488.	5,082.	13,498.	1,760.	4,253.	//	510,540.	3,365.	133.	137.	1,119,050.	6,302.	1,125,352.	Saint-Malo.
CHERBOURG	Avranches	//	//	//	//	//	//	//	//	9.	//	359,204.	1,373.	//	114.	360,701.	937.	361,639.	Avranches.
	Granville	57,194.	15,429.	//	//	320.	2,250.	10,300.	780.	2,362.	//	563,397.	3,543.	//	69.	655,649.	4,885.	660,535.	Granville.
	Cherbourg	96,921.	28,556.	//	719.	432.	6,832.	64,924.	2,618.	8,892.	//	330,511.	4,368.	166.	468.	545,411.	21,211.	566,622.	Cherbourg.
	Caen	120,798.	5,658.	//	2.	343.	3,164.	27,635.	1,334.	5,349.	//	1,591,884.	2,403.	200.	173.	1,758,955.	1,287.	1,760,242	Caen.

DIRECTIONS et BUREAUX PRINCIPAUX.		RECETTES ORDINAIRES. DROITS DE DOUANES, À L'IMPORTATION.	À L'EXPORTATION.	AU TRANSIT.	sur les marchandises réexportées d'entrepôts ou revenant de l'étranger.	DROITS DE NAVIGATION. FRANCISATIONS et transferts de navires.	DROIT et demi-droit de tonnage perçus à l'entrée des navires, français.	étrangers.	DROITS de congés et de passe-ports perçus à la sortie des navires.	DROITS d'expédition sur les acquits, permis et certificats.	TAXES locales pour l'entretien de certains ports et magasins de sauvetage.	DROIT de consommation des sels.	RECETTES ACCESSOIRES ET ACCIDENTELLES. DROIT de timbre.	CONSIGNATIONS faites en garantie de la réexportation des voitures de voyageurs.	DROIT de magasinage, decime sur les amendes, indemnités, vacances d'emplois et recettes imprévues.	TOTAL des DROITS et produits.	PRODUIT des AMENDES et confiscations.	TOTAL GÉNÉRAL des recettes.	BUREAUX PRINCIPAUX.
ROUEN	Honfleur	145,693.	10,112.	//	63.	336.	1,603.	14,054.	762.	1,422.	7,445.	217,279.	1,985.	//	142.	400,905	3,062.	403,967.	Honfleur.
	Rouen	6,117,960.	37,783.	932.	172.	326.	22,752.	53,550.	7,713.	14,952.	//	2,274,499.	8,220.	//	4,656.	8,543,527.	8,457.	8,551,985.	Rouen.
	Le Havre	18,102,614.	48,009.	12,638.	5,393.	788.	24,672.	348,025.	4,024.	32,539.	123,105.	391,854.	12,062.	10,871.	58,352.	19,174,955.	50,021.	19,224,977.	Le Havre.
ABBEVILLE	Dieppe	271,495.	1,191.	//	88	560.	2,781.	72,629.	3,878.	7,287.	//	442,530.	2,513.	14,843.	37.	819,836.	2,803.	822,640.	Dieppe.
	S.-Valery-sur-Somme	77,187.	309.	//	//	89.	1,709.	8,169.	739.	1,462.	//	260,246.	602.	//	166.	350,682	76.	350,759.	Saint-Valery-sur-Somme.
	Abbeville	//	//	//	//	26.	633.	//	169.	574	//	891,394.	517.	//	//	893,314	//	893,314.	Abbeville.
BOULOGNE	Boulogne	93,432.	2,570.	//	304.	399.	775.	47,351.	1,544.	7,929.	//	262,142.	1,611.	38,433.	134.	456,629.	4,223.	460,853.	Boulogne.
	Calais	1,895,542.	23,891.	463.	328.	224.	573.	199,284.	1,746.	24,414.	//	94,170.	2,971.	262,101.	1,750.	2,507,464	55,846.	2,563,311.	Calais.
DUNKERQUE	Dunkerque	2,793,055.	57,416.	30.	527.	283.	9,487.	40,173.	3,906.	8,031.	//	2,614,748.	6,629	//	710.	5,535,000.	46,855.	5,581,855.	Dunkerque.
	Cassel	26,855.	177.	//	//	//	//	//	//	//	//	//	1,006.	//	55.	28,094	35,624.	63,718.	Cassel.
	Hazebrouck	44.	2,492.	//	//	//	//	//	//	//	//	//	2,460.	//	7.	5,005.	13,552.	18,557.	Hazebrouck.
	Armentières	210,017.	26,921.	//	//	//	//	//	//	//	//	//	4,465.	//	74.	241,479.	27,449.	268,929.	Armentières.
	Halluin	641,064.	54,841.	//	//	//	//	//	//	//	//	//	5,652.	//	200.	701,759.	21,252.	723,011.	Halluin.
	Lille	1,757,866.	40,322.	13,698.	//	//	//	//	//	//	//	//	12,039.	//	1,087.	1,825,014.	76,451.	1,901,465.	Lille.
	Baisieux	189,591.	3,781.	//	//	//	//	//	//	//	//	//	6,492.	//	73.	199,938.	58,097.	258,036.	Baisieux.
VALENCIENNES	Condé	966,695.	4,187.	236,667.	//	//	//	//	//	//	//	//	4,443.	//	140.	1,212,133.	29,375.	1,241,508.	Condé.
	Valenciennes	412,418.	17,496.	398.	4.	//	//	//	//	//	//	//	6,074.	//	1,301.	437,692.	68,463.	506,156.	Valenciennes.
	Landrecies	//	633.	//	//	//	//	//	//	//	//	//	970.	//	1,118.	2,721.	27,402.	30,124.	Landrecies.
	Maubeuge	160,697.	4,527.	//	//	//	//	//	//	//	//	//	2,681.	//	562.	168,468.	18,883.	187,352.	Maubeuge.
	Solre-le-Château	193,595.	1,503.	//	//	//	//	//	//	//	//	16.	2,618.	//	193.	197,927.	20,995.	218,922.	Solre-le-Château.
	Avesnes	//	506.	//	//	//	//	//	//	//	//	//	630.	//	189.	1,326.	8,534.	9,861.	Avesnes.
CHARLEVILLE	Vervins	2,339.	3,072.	//	//	//	//	//	//	//	//	2.	990.	//	439.	6,844.	41,572.	48,416.	Vervins.
	Aubenton	9,163.	580.	//	//	//	//	//	//	//	//	59.	550.	//	385.	10,740.	15,903.	26,644.	Aubenton.
	Rocroy	35,729.	21,696.	//	//	//	//	//	//	//	//	43.	1,037.	//	144.	58,651.	5,815.	64,466.	Rocroy.
	Givet	157,980.	21,105.	//	//	//	//	//	//	//	//	50.	836.	//	76.	180,048.	2,138.	182,187.	Givet.
	Charleville	13,596.	10,914.	//	//	//	//	//	//	//	//	2.	4,491.	//	134.	29,139.	11,273.	40,413.	Charleville.
	Sedan	55,278.	1,552.	//	//	//	//	//	//	//	//	//	3,361.	//	306.	60,497.	892.	61,390.	Sedan.
	Givonne	39,124.	937.	//	//	//	//	//	//	//	//	2.	591.	//	//	40,655.	913.	41,568.	Givonne.
	Carignan	73,316.	830.	//	//	//	//	//	//	//	//	//	581.	//	36.	74,765.	2,670.	77,435.	Carignan.
THIONVILLE	Stenay	//	1,726.	//	//	//	//	//	//	//	//	//	504.	//	//	2,231.	506.	2,737.	Stenay.
	Montmédy	19,689.	870.	//	//	//	//	//	//	//	//	42.	960.	//	47.	21,610.	2,044.	23,655.	Montmédy.
	Longwy	69,241.	1,815.	//	//	//	//	//	//	//	//	63.	931	1,000.	11.	73,063.	1,104.	74,167.	Longwy.
	Thionville	51,270.	26,412.	//	7.	//	//	//	//	//	//	24.	1,440.	//	393.	79,549.	11,624.	91,174.	Thionville.
	Sierck	1,106,158.	3,226.	6,055.	2.	//	//	//	//	//	//	174.	1,460.	//	120.	1,117,197.	523.	1,117,720.	Sierck.
	Bouzonville	52,828.	1,787.	//	//	//	//	//	//	//	//	3.	767.	//	28.	55,415.	1,754.	57,169.	Bouzonville.
	Boulay	7.	10,864.	//	//	//	//	//	//	//	//	//	678.	//	//	11,551.	974.	12,525.	Boulay.
	Saint-Avold	5,864.	560.	//	//	//	//	//	//	//	//	1.	399	//	//	6,826.	1,302	8,128.	Saint-Avold.
	Forbach	750,167.	2,000.	3,307.	//	//	//	//	//	//	//	57.	1,645.	//	415.	757,594.	3,228.	760,822.	Forbach.
	Saralbe	56.	284.	//	//	//	//	//	//	//	//	//	522.	//	23.	887.	1,387.	2,274.	Saralbe.
	Sarguemines	106,201.	7,669.	//	//	//	//	//	//	//	//	//	1,137.	//	368.	115,376.	3,003.	118,379.	Sarguemines.
	Bitche	77,542.	1,063.	//	//	//	//	//	//	//	//	87.	837.	//	79.	79,609.	1,843.	81,453.	Bitche.
TRASBOURG	Schelestadt	13,391.	3,118.	//	//	//	//	//	//	//	//	//	726.	//	47.	17,284.	1,511.	18,796.	Schelestadt.
	Strasbourg	1,403,371.	54,258.	5,636.	72.	//	//	//	//	//	//	3.	10,902.	//	3,199.	1,477,443.	24,830.	1,502,273.	Strasbourg.
	Wissembourg	192,947.	3,875.	//	//	//	//	//	//	//	//	8,224.	2,561.	//	124.	207,732.	8,545.	216,277.	Wissembourg.
	Colmar	33,747.	10,678	//	//	//	//	//	//	//	//	5.	1,413.	//	36.	45,881.	7,149.	53,030.	Colmar.
	Saint-Louis	463,049.	45,926.	3,744	//	//	//	//	//	//	//	254.	4,061.	//	515.	517,551.	25,136.	542,687.	Saint-Louis.
	Belfort	14,381.	25,762.	//	//	//	//	//	//	//	//	48.	1,175.	//	493.	41,861.	6,828.	48,690.	Belfort.

DIRECTIONS et BUREAUX PRINCIPAUX.		RECETTES ORDINAIRES — DROITS DE DOUANES, À L'IMPORTATION.	À L'EXPORTATION.	AU TRANSIT.	sur les marchandises réexportées d'entrepôts ou revenant de l'étranger	DROITS DE NAVIGATION. FRANCISATIONS et transferts de navires.	DROIT et demi-droit de tonnage perçus à l'entrée des navires, français.	étrangers.	DROITS de congés et de passe-ports perçus à la sortie des navires.	DROITS d'expédition sur les acquits, permis et certificats.	TAXES locales pour l'entretien de certains ports et magasins de sauvetage.	DROIT de consommation des sels.	RECETTES ACCESSOIRES ET ACCIDENTELLES. DROIT de timbre.	CONSIGNATIONS faites en garantie de la réexportation des voitures de voyageurs.	DROIT de magasinage, décime sur les amendes, indemnités, vacances d'emplois et recettes imprevues.	TOTAL des DROITS et produits.	PRODUIT des AMENDES et confiscations.	TOTAL GÉNÉRAL des recettes.	BUREAUX PRINCIPAUX.
BESANÇON	Montbéliard	6 566.	5,880.	//	//	//	//	//	//	//	//	118.	751.	//	1,504.	14,820.	33,336.	48,156.	Montbéliard.
	Morteau	6,683	14,634	//	//	//	//	//	//	//	//	2.	711.	//	120.	22,157.	37,018.	59,175.	Morteau.
	Pontarlier	108,217.	37,173.	204.	//	//	//	//	//	//	//	20.	2,288.	//	1,661.	149,566.	53,768.	203,335.	Pontarlier.
	Les Rousses	66,337.	14,897.	290.	//	//	//	//	//	//	//	2.	1,998.	1,470.	132.	85,130.	47,837.	132,967.	Les Rousses.
BELLEY	Nantua	67	24,673.	//	//	//	//	//	//	//	//	//	556.	//	62.	25,359.	15,201.	40,561.	Nantua.
	Châtillon-Michaille	124,668.	3,675.	154.	//	//	//	//	//	//	//	24.	972.	14,166.	209.	143,871.	9,295.	153,166.	Châtillon-Michaille.
	Seyssel	3,137.	7,541.	//	//	//	//	//	//	//	//	164.	478	//	4.	11,326.	6,239.	17,565.	Seyssel.
	Belley	20,667.	4,083.	//	//	//	//	//	//	//	//	//	842.	//	190.	25,783.	9,417.	35,201.	Belley.
	La Tour-du-Pin	//	9,323	//	//	//	//	//	//	//	//	//	511.	//	//	9,834	11,558.	21,393.	La Tour-du-Pin.
	Pont-de-Beauvoisin	315,587.	7,766.	533.	//	//	//	//	//	//	//	//	2,749.	9,816.	496.	336,950.	26,334.	363,284.	Pont-de-Beauvoisin.
LYON	Lyon	1,068,682.	24,131.	2,327.	7.	//	//	//	//	//	//	6,444,849.	2,246.	//	2,357.	7,544,802.	73,483.	7,618,285.	Lyon.
GRENOBLE	Pontcharra	16,024.	1,397.	//	//	//	//	//	//	//	//	//	978.	//	34	18,433.	6,896.	25,329.	Pontcharra.
	Chapareillan	45,790.	11,181.	9	//	//	//	//	//	//	//	//	596.	//	345	57,923.	18,602.	76,526.	Chapareillan.
	Bourg-d'Oisans	2,790.	183.	//	//	//	//	//	//	//	//	//	1,497.	//	107.	4,578.	839.	5,418.	Bourg-d'Oisans.
	Briançon	38,564.	5,336.	//	//	//	//	//	//	//	//	//	2,248.	//	177.	46,328.	937.	47,265.	Briançon.
DIGNE	Barcelonnette	18,508.	2,396.	//	//	//	//	//	//	//	//	3.	1,231.	//	18.	22,157.	1,181.	23,338.	Barcelonnette.
	Entrevaux	5,885.	1,951.	//	//	//	//	//	//	//	//	3,164	1,527.	//	62.	12,532.	1,522.	14,054.	Entrevaux.
	S.t-Laurent-du-Var	63,280.	15,704.	//	//	//	//	//	//	//	//	31.	4,456.	2,400.	25	85,898.	9,141.	95,039.	Saint-Laurent-du-Var.
TOULON	Cannes	60 321.	1,557.	//	//	141.	2,103.	9,056.	1,07	3,542	//	121,424.	1,020.	//	//	200,241.	918.	201,160.	Cannes.
	Saint-Raphaël	5,602.	5,576.	//	//	125.	2,105.	10,518.	84	3,420.	//	95,322.	888.	//	//	124,409	3,578.	127,988.	Saint-Raphaël.
	Les Salins d'Hyères	58.	2,466.	//	//	29.	1,334.	11,723.	44	2,712.	//	115,922.	953.	//	3,000.	138,647.	//	138,647.	Les Salins d'Hyères.
	Toulon	75,660.	27,013.	//	//	587.	9,055.	71,684.	1,56	9,149.	//	173,667	2,220.	//	//	370,601.	514.	371,116.	Toulon.
MARSEILLE	La Ciotat	22.	227.	//	//	211.	347.	3,417.	37	946.	//	6,453.	399.	//	14.	12,415.	//	12,415.	La Ciotat.
	Marseille	14,338,211.	244,041.	7,622.	25,407.	1,204.	//	42.	13,20	40.	//	760,827.	18,075.	//	21,399.	15,430,164	88,418.	15,518,583.	Marseille.
	Les Martigues	434.	2,151.	//	//	247.	1,737.	8,852.	84	2,265.	//	640,248.	1,500.	//	4,500.	662,784.	491.	663,276.	Les Martigues.
	Arles	61,154.	3,185.	//	//	217.	12,039.	792.	3,17	3,956.	//	471,044.	1,352.	//	328	557,448.	728.	558,177.	Arles.
MONTPELLIER	Aiguesmortes	17,331.	273.	//	//	//	792.	//		352.	//	2,784,790.	585.	//	3,918	2,808,049.	730.	2,808,779.	Aiguesmortes.
	Cette	271,022.	135,759.	//	350.	92.	11,006.	48,214.	2,80	8,841.	//	1,197,833.	3,535.	//	1,036	1,480,574	7,362.	1,687,936.	Cette.
	Agde	396,196.	10,746.	2.	//	214.	5,632.	3 376.	2,33	2,818.	//	58,253.	1,217.	//	279.	481,075.	19.	481,094.	Agde.
PERPIGNAN	Narbonne	25,656.	4,405.	//	//	165.	1,412.	160.	77	962.	//	2,123,236.	1,844.	//	31.	2,158,648.	1,090	2,159,739.	Narbonne.
	Perpignan	3,789.	19,305.	//	//	39.	3,216.	1,618.	1,22	1,655.	//	57,943.	1,521.	//	111.	90,428.	2,528.	92,957.	Perpignan.
	Céret	211,491.	9,938.	4.	//	//	//	//	//	//	//	106.	1,094.	//	4	222,639.	1,849	224,489	Céret.
	Bourg-Madame	8,827.	23,765.	//	//	//	//	//	//	//	//	1.	2,784.	//	104.	35,483.	7,437.	42,921.	Bourg-Madame.
SAINT-GAUDENS	Tarascon	1,011.	2,672.	//	//	//	//	//	//	//	//	//	1,214.	//	23.	4,921.	819.	5,741.	Tarascon.
	Seix	1.405.	3,881.	//	//	//	//	//	//	//	//	//	498.	//	8.	5,793	338.	6,131.	Seix.
	Bagnères	16,873	36,736.	//	//	//	//	//	//	//	//	16.	621.	//	124.	54,371.	2,314.	56,686.	Bagnères.
	Argelez	1,019.	2.799.	//	//	//	//	//	//	//	//	//	102.	//	//	3,921.	2,004	5,925.	Argelez.
ENTREPÔTS des Sels	Toulouse	//	//	//	//	//	//	//	//	//	//	2,132,264.	55.	//	//	2,132,319.	//	2,132,319.	Toulouse.
	Orléans	//	//	//	//	//	//	//	//	//	//	2,870,907	70.	//	//	2,870,978.	//	2,870,978.	Orléans.
PARIS	Douanes	337,277.	90,033.	//	63	//	//	//	//	//	//	//	3,133.	//	9,649	440,156.	227,243.	667,400.	Paris. . Douanes.
	Sels	//	//	//	//	//	//	//	//	//	//	3,508,372.	700.	//	14 381.	3,523,454.	//	3,523.454.	Paris. . Sels.
BASTIA	Bastia	84,365.	14,235.	12.	13.	251.	1,964.	2,024.	1,49	3,308.	//	35,708.	1,318.	//	100.	144,702.	7,361.	152,062.	Bastia.
	Ile-Rousse	14,347.	9,955.	//	//	33.	754.	2,275	30	965.	//	17,794.	245.	//	2.	46,681.	//	46,681.	Ile-Rousse.
	Ajaccio	30,445.	1,082.	//	//	29.	711.	1,430.	34	1,144.	//	33,554.	321.	//	342.	69,426.	1,800.	71,226.	Ajaccio.
	Bonifacio	4,071	1,034.	//	//	33.	109.	104.	5	344.	//	3,441	132	//	267.	9,595.	147.	9,742	Bonifacio.
CAISSE de l'Administration centrale		//	//	//	//	//	//	//	//	//	//	//	//	//	19,312.	19,312.	363,221.	382,533.	Caisse de l'Admin.on centrale.
TOTAUX		78,396,672.	2,134,042.	298,985.	54,920.	14,803.	239,329.	1,551,208	99,78	298,189.	137,945.	52,958,786.	296,673.	357,470.	181,188.	137,019,904.	1,944,293.	138,964,197.	

N 2

ÉTAT K, n.° 3.

DOUANES ET SELS.

EXERCICE 1821.

ÉTAT des Recettes et des Prélèvemens effectués jusqu'au 1.er Janvier 1823.

RECETTES BRUTES.			ANTÉRIEUREM.t au 1.er janvier 1822.	PENDANT l'année 1822.	TOTAL au 1.er janvier 1823.		
RECETTES ordinaires.	Droits de douanes	à l'importation	69,783,043. 26.	131,183. 69.	69,914,226. 95.		
		à l'exportation	2,648,145. 54.	22,778. 47.	2,670,924. 01.		
		au transit : des fabrications non prohibées	31,137. 47.	27. 55.	31,165. 02.		
		au transit : des denrées de toute espèce	307,297. 61.	12. 95.	307,310. 56.		
		sur les marchandises réexportées d'entrepôts	65,442. 26.	7. 12.	65,449. 38.		
		sur les marchandises françaises revenant de l'étranger	300. 40.	5. 92.	306. 32.		
	Droits de navigation.	Francisations et transferts de navires	15,096. 69.	63. 51.	15,160. 20.	75,282,095. 61.	
		Droit et 1/2 droit de tonnage perçus à l'entrée des navires : français	240,175. 34.	287. 27.	240,462. 61.		
		Droit et 1/2 droit de tonnage perçus à l'entrée des navires : étrangers	1,496,021. 64.	1,576. 11.	1,497,597. 75.		
		Droits d'expédition sur les acquits, permis et certificats	298,125. 20.	520. 79.	298,645. 99.		
		Droits de congés et de passe-ports perçus à la sortie des navires : français	93,489. 50.	181. 48.	93,670. 98.		
		Droits de congés et de passe-ports perçus à la sortie des navires : étrangers	8,949. 05.	13. 20.	8,962. 25.		
		Taxes locales pour l'entretien de certains ports et magasins de sauvetage	138,213. 59.	//	138,213. 59.		
	Droit de consommation des sels		52,333,582. 27.	202,952. 89.	52,536,535. 16.	52,536,535. 16.	
RECETTES accessoires et accidentelles	Droit de timbre		281,648. 47.	6,626. 85.	288,275. 32.		
	Consignations faites en garantie de la réexportation des voitures de voyageurs		340,479. 74.	//	340,479. 74.		
	Droit de magasinage		4,420. 35.	//	4,420. 35.		
	Décime par franc sur les amendes prov.x de contrav.on aux lois		18,203. 99.	256. 72.	18,460. 71.	808,332. 62.	
	Indemnités reçues des fabricans de soude		31,500. 00.	//	31,500. 00.		
	Produit des vacances d'emplois au-dessus d'un mois		22,957. 81.	326. 65.	23,284. 46.		
	Recettes imprévues		100,652. 12.	1,259. 92.	101,912. 04.		
			128,258,882. 30.	368,081. 09.	128,626,963. 39.		
PRODUIT des amendes et confiscations attribuées à divers			1,631,790. 44.	3,099. 63.	1,634,890. 07.	1,634,890. 07.	
			129,890,672. 74.	371,180. 72.	130,261,853. 46.		
TOTAL des recettes						130,261,853. 46.	

FRAIS ET PRÉLÈVEMENS de toute nature.			ANTÉRIEUREM.t au 1.er janvier 1822.	PENDANT l'année 1822.	TOTAL au 1.er janvier 1823.		
REMBOURSEMENS et restitutions de droits, et autres prélèvemens.	Remboursemens	des 3/4 des fonds consignés en garantie de la réexportation des voitures	226,874. 83.	86. 25.	226,961. 08.		
	Remboursemens	de droits indûment perçus	226,726. 37.	10,279. 57.	237,005. 94.		
	Escompte sur le droit de consomm.on des sels, payé en espèces		1,086,460. 49.	3,511. 03.	1,089,971. 52.		
	Primes à l'exportation et à l'importation		3,569,018. 46.	155,662. 20.	3,724,680. 66.		
	Remises des receveurs sur le demi-droit de tonnage et les taxes d'entretien des ports		16,869. 63.	1,054. 90.	17,924. 53.		
	Frais de surveillance des fabriques de soude		30,450. 00.	1,050. 00.	31,500. 00.	5,384,837. 78.	
	Indemnités et secours imputés sur le produit des vacances d'emplois au-dessus d'un mois		7,364. 17.	2,975. 00.	10,339. 17.		
	Débets et créances reconnus irrecouvrables		759. 12.	//	759. 12.		
	Appointemens des employés de la balance du commerce, attachés au ministère de l'intérieur		19,923. 39.	76. 61.	20,000. 00.		
	Prélèvemens divers		25,695. 76.	//	25,695. 76.		
			5,210,142. 22.	174,695. 56.	5,384,837. 78.		
FRAIS DE RÉGIE et de perception.	Personnel	Appointemens : Administration centrale	506,833. 34.	3,166. 66.	510,000. 00.		
	Personnel	Appointemens : Service des départemens	19,281,702. 86.	1,352,503. 44.	20,634,206. 30.		
	Personnel	Remise de 2 p. o/o sur le produit net de l'impôt du sel	//	970,730. 45.	970,730. 45.		
	Matériel. Service des départemens.	Frais de bureau de toute nature de l'adm.on centrale	58,976. 90.	1,011. 75.	59,988. 65.		
	Matériel. Service des départemens.	Loyers, chauffage et éclairage des bureaux et corps-de-garde	668,214. 77.	94,360. 87.	762,575. 64.		
	Matériel. Service des départemens.	Constructions et réparations de maisons et d'embarcations	74,424. 56.	191,520. 22.	265,944. 78.	23,784,871. 64.	
	Matériel. Service des départemens.	Frais de ports de lettres, paquets et échantillons	100,390. 53.	11,195. 33.	111,585. 86.		
	Matériel. Service des départemens.	Frais d'impression de registres et états de toute nature	11,502. 26.	96,031. 62.	107,533. 88.		
	Matériel. Service des départemens.	Achats et entretien de meubles et ustensiles	222,666. 31.	61,864. 43.	284,530. 74.		
	Matériel. Service des départemens.	Frais de tournée des inspecteurs généraux	48,398. 60.	29,376. 74.	77,775. 34.		
			26,183,252. 35.	2,986,457. 07.	29,169,709. 42.		
RÉPARTITION des amendes et confiscations attribuées à divers			1,631,790. 44.	3,099. 63	1,634,890. 07.	1,634,890. 07.	
			27,815,042. 79.	2,989,556. 70.	30,804,599. 49.		
TOTAL des frais et prélèvemens de toute nature						30,804,599. 49.	

APPLICATION DES RECETTES AU BUDGET.

	Droits de douanes, de navigation, et recettes accidentelles.	Droit de consommation des sels.	Amendes et confiscations.	TOTAL.
Le budget réglé par la loi du 31 juillet 1821 a évalué le produit des douanes et sels à	73,000,000. 00.	49,000,000. 00.	2,000,000. 00.	124,000,000. 00.
Les recettes faites sur ces produits s'élèvent à	76,090,428. 23.	52,536,535. 16.	1,634,890. 07.	130,261,853. 46.
RÉSULTAT au 1.er janvier 1823 : les recettes ont excédé l'évaluation de	3,060,428. 23.	3,536,535. 16.	//	6,261,853. 46.
RÉSULTAT au 1.er janvier 1823 : l'évaluation a excédé les recettes de	//	//	365,109. 93.	//

ÉTAT K, n.° 4.

DOUANES ET SELS

EXERCICE 1822.

ÉTAT des Recettes et des Prélèvemens effectués sur les Produits bruts, jusqu'au 1.er Janvier 1823.

RECETTES BRUTES.

RECETTES ordinaires	Droits de douanes	à l'importation	78,265,489. 18.		
		à l'exportation	2,111,264. 15.		
		au transit... des fabrications non prohibées	33,684. 34.		
		au transit... des denrées de toute espèce	265,260. 58.		
		sur les marchandises réexportées d'entrepôts	54,598. 94.		
		sur les marchandises françaises revenant de l'étranger	311. 58.		
	Droits de navigation.	Francisations et transferts de navires	14,740. 46.	83,069,126. 01.	
		Droit et demi-droit de tonnage perçus à l'entrée des navires.. français	239,042. 40.		
		Droit et demi-droit de tonnage perçus à l'entrée des navires.. étrangers	1,549,632. 47.		
		Droits de congés et de passe-ports perçus à la sortie des navires français	90,444. 45.		
		Droits de congés et de passe-ports perçus à la sortie des navires étrangers	9,143. 21.		
		Droits d'expédition sur les acquits, permis et certificats	297,568. 96.		
		Taxes locales pour l'entretien de certains ports et magasins de sauvetage	137,945. 30.		
	Droit de consommation des sels			52,755,834. 98.	
RECETTES accessoires et accidentelles.		Droit de timbre	290,046. 25.		
		Consignations faites en garantie de la réexportation des voitures de voyageurs	357,470. 15.		
		Droit de magasinage	5,098. 20.		
		Décime par franc sur les amendes provenant de contravention aux lois	20,954. 15.	826,856. 85.	
		Indemnités reçues des fabricans de soude	39,375. 00.		
		Produit des vacances d'emplois au-dessus d'un mois	22,426. 10.		
		Recettes imprévues	91,487. 00.		
				136,651,817. 85.	
PRODUIT des amendes et confiscations attribuées à divers				1,941,193. 87.	
TOTAL des recettes brutes				138,593,011. 72.	

FRAIS ET PRÉLÈVEMENS DE TOUTE NATURE.

REMBOURSEMENS et restitutions de droits, et autres prélèvemens.	Remboursement des 3/4 des fonds consignés en garantie de la réexportation des voitures de voyageurs.	219,520. 83.		
	——— de droits indûment perçus	154,247. 90.		
	Escompte sur le droit de consommation des sels, payé en espèces	1,150,469. 52.		
	Primes à l'exportation et à l'importation	3,629,244. 74.		
	Remises des receveurs sur le demi-droit de tonnage et les taxes d'entretien des ports	17,509. 06.	5,262,114. 01.	
	Frais de surveillance des fabriques de soude	37,424. 00.		
	Indemnités et secours imputés sur le produit des vacances d'emplois au-dessus d'un mois	6,555. 94.		
	Débets et créances reconnus irrecouvrables	12,940. 99.		
	Appointemens des employés de la balance du commerce, attachés au ministère de l'intérieur	18,855. 20.		
	Prélèvemens divers	15,337. 83.		
FRAIS DE RÉGIE et de perception.	Personnel.... Appointemens. Administration centrale	509,350. 00.		
	Personnel.... Appointemens. Service des départemens	19,515,149. 99.		
	Personnel.... Remise de 2 pour o/o sur le produit net de l'impôt du sel	"		
	Frais de bureau de toute nature de l'administration centrale	59,418. 60.		
	Matériel.... Service des départemens. Loyers, chauffage et éclairage des bureaux et corps-de-garde	710,040. 62.	21,322,131. 13.	
	Matériel.... Service des départemens. Constructions et réparations de maisons et d'embarcations	89,264. 87.		
	Matériel.... Service des départemens. Frais de ports de lettres, paquets et échantillons	105,392. 49.		
	Matériel.... Service des départemens. Frais d'impression de registres et états de toute nature	58,469. 39.		
	Matériel.... Service des départemens. Achats et entretien de meubles et ustensiles	235,466. 54.		
	Matériel.... Service des départemens. Frais de tournées des inspecteurs généraux	39,578. 63.		
RÉPARTITION des amendes et confiscations attribuées à divers			1,941,193. 87.	
TOTAL des frais et prélèvemens de toute nature			28,525,439. 01.	

APPLICATION DES RECETTES AU BUDGET.

	Droits de douanes, de navigation, et recettes accidentelles.	Droit de consommation des sels.	Amendes et confiscations.	TOTAL.
LE BUDGET réglé par la loi du 1.er mai 1822 a évalué le produit des douanes et sels, à	76,000,000. 00.	52,000,000. 00.	2,000,000. 00.	130,000,000. 00.
LES RECETTES brutes faites sur ces produits s'élèvent à	83,895,982. 87.	52,755,834. 98.	1,941,193. 87.	138,593,011. 72.
RÉSULTAT au 1.er janvier 1823 — L'évaluation excède les recettes de	"	"	58,806. 13.	"
RÉSULTAT au 1.er janvier 1823 — Les recettes excèdent l'évaluation de	7,895,982. 87.	755,834. 98.	"	8,593,011. 72.

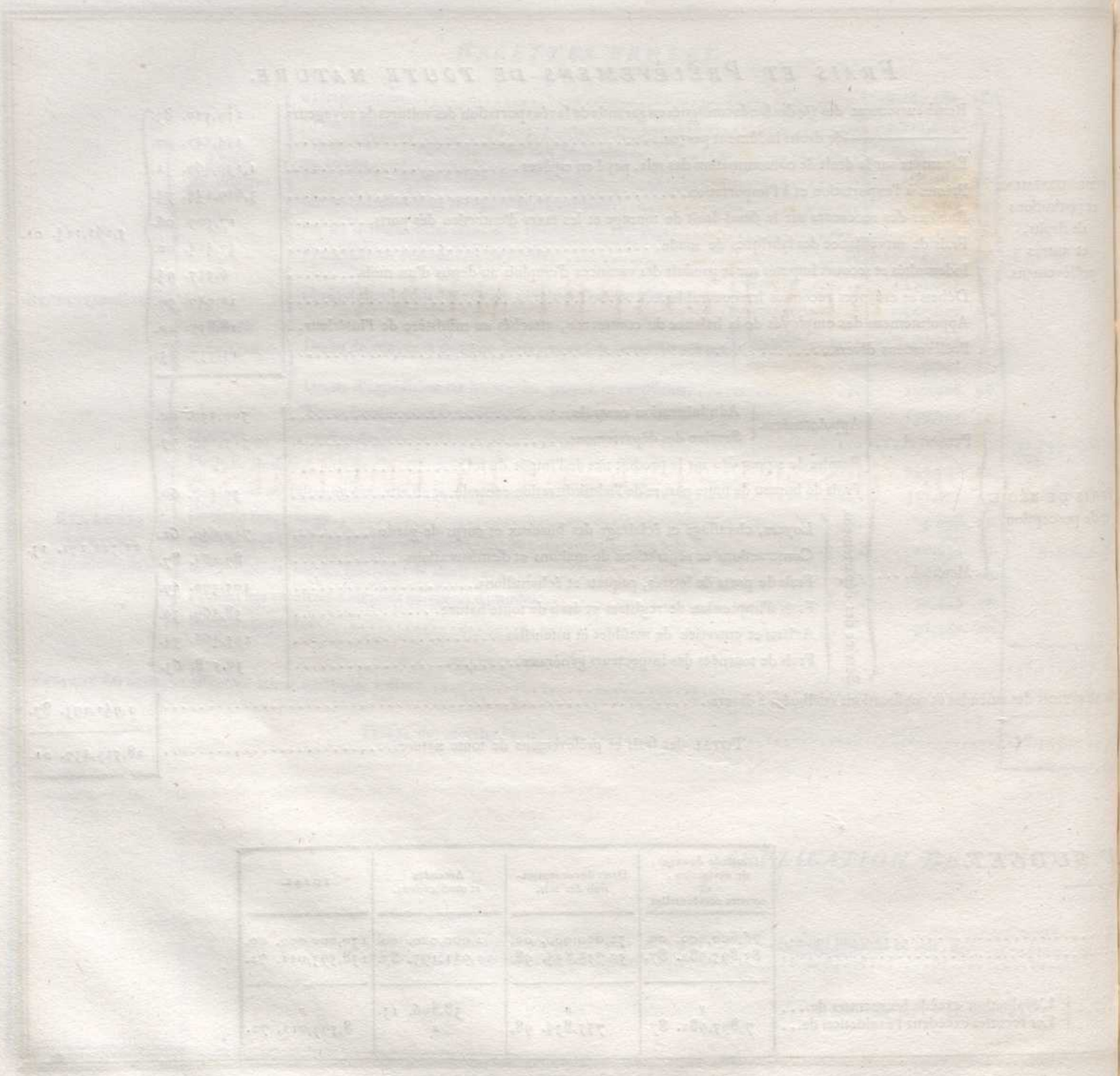

DÉVELOPPEMENS

SUR

LES BOISSONS, TABACS ET POUDRES.

ÉTAT L, n.° 1.

BOISSONS, TABACS ET POUDRES.

ANNÉE 1822.

ÉTAT des Recettes et des Prélèvemens effectués sur les Produits bruts, pendant l'année 1822.

RECETTES BRUTES.

		EXERCICE 1822.	
DROITS et produits divers.	Recouvremens de droits constatés antérieurement au 1.er janvier 1821	1,798,827. 55.	
	Droits sur les boissons	89,623,447, 81.	
	Droits sur les huiles	2,816,895. 68.	
	Fabrication des bières	10,397,353. 14.	
	Licences de toute espèce	3,137,025. 34.	
	Voitures publiques et dixième du prix de transport des marchandises	3,653,404. 11.	
	Cartes	459,651. 49.	
	Sels	6,179,443. 92.	133,117,396. 71.
	Garantie des matières d'or et d'argent	1,305,727. 16.	
	Navigation	5,548,967. 56.	
	Dixième du produit des octrois	4,461,700. 53.	
	Timbres et estampilles	2,392,804. 04.	
	Amendes (portion du Trésor)	285,662. 70.	
	Produit de l'abonnement des villes, pour casernement et lits militaires	965,782. 00.	
	Recettes extraordinaires (intérêts de débets, ventes d'objets hors de service, &c.)	90,703. 72.	
TABACS	Droits sur les tabacs importés	16,630. 16.	
	Produit de la vente des tabacs	64,906,960. 64.	65,019,782, 07.
	Recettes extraordinaires (vente de vieux colis, tonneaux, plombs, &c.)	96,191. 27.	
POUDRES	Produit de la vente des poudres	3,646,166. 90.	
	Recettes extraordinaires (vente d'objets hors de service)	6,263. 17.	3,652,430. 07.
RECOUVREMENS sur les avances faites par la régie pour divers services.	Indemnités payées par les fabricans de soude et entrepreneurs de voitures publiques	1,500. 00.	
	Vente de papier filigrané, moulage de cartes, &c.	148,996. 54.	
	Prix d'instrumens vendus ou manquans	5,566. 77.	
	Retenues sur les livraisons de tabacs pour le paiement des experts	103,024. 02.	
	Abonnemens pour traitement des employés des octrois administrés par la régie	296,312. 39.	884,605. 64
	Remboursemens par les communes de frais d'imp.ons pour le service de leurs octrois	95,699. 99.	
	Indemnités payées par les ctrois, pour frais d'exercice dans l'intérieur des villes	233,505. 93.	
		202,674,214. 53.	
PRODUIT des amendes et confiscations attribuées à divers		964,826. 57.	964,826. 57.
		203,639,041. 10.	

(Voir le développement par département, pages 108 à 111.)

TOTAL des Recettes brutes | 203,639,041. 10.

FRAIS et PRÉLÈVEMENS de toute nature.

DÉPENSE provenant d'annullation de recouvremens de l'exercice 1821 | 3. 60.

			EXERCICES 1821.	EXERCICES 1822.	
REMBOURSEMENS et restitutions de droits			//	248,549. 27.	248,549. 27.
		TABACS.			
ACHATS de matières et frais d'exploitation.	Personnel.	Traitemens et frais de bureau des employés des manufactures	2,670. 90.	253,446. 89.	
		——— des magasins	693. 34.	595,007. 95.	
		——— des employés de surveillance	3,376. 48.	595,792. 76.	
		——— des entreposeurs, receveurs et non-receveurs centraux	88,797. 21.	1,155,768. 92.	
		——— des employés chargés de la reddition des comptes arriérés	//	40,663. 11.	
	Matériel.	Achats de tabacs livrés par les planteurs	139. 88.	7,937,227. 20.	
		Achats de tabacs *idem* par le commerce, y compris les frais accessoires	1,910. 59.	7,032,238. 16.	
		Achats de tabacs provenant de saisies et repris des débitans	43. 84.	90,214. 27.	
		Frais de manut.on dans les manuf.res et magasins de feuilles, fournitures, &c.	248,940. 73.	3.862,162. 49.	
		—— de transports	25,364. 49.	1,431,152. 53.	26,141,681. 44.
		—— de vérification de culture et dépenses imprévues	10,137. 95.	48,595. 26.	
		Loyers et frais dans les entrepôts	187. 11.	462,898. 27.	
	Primes pour saisies de tabacs et arrestation de colporteurs		47. 70.	35.771. 91.	
		POUDRES.			
	Traitemens des préposés aux ventes		1,666. 67.	19.151. 14.	
	Transports		//	76,681. 20.	
	Loyers, constructions, réparations et primes pour saisies de poudres		6,182. 21.	20,513. 21.	
	Remboursemens faits à la direction générale des poudres pour prix de fabrication		237,783. 47.	1,856,453. 63.	
FRAIS DE RÉGIE et de perception.	Personnel.	Appointemens des employés de tout grade de l'administration centrale	//	1,539,480. 30.	
		Idem pour le service dans les départemens	86,869. 83.	13,321,422. 96.	
		Complémens de traitemens, et taxations ou remises	1,164.054. 83.	2,572,416. 60.	
	Matériel.	Frais de bur. et de loyers, de corresp., de chauff. et de tournées dans les dép.	31,549. 48.	1,067,473. 43.	21,146,206. 48.
		Frais de bur., loyers, chauffage, entret. du mobilier de l'admist.n centrale	71,951. 04.	119,644. 02.	
		Impress.n, reliures de regist.s, transp., emballage, et autres dép.ses du matériel	169,852. 39.	426,541. 41.	
		Frais de service extraordinaire, recensemens et impositions foncières	23,588. 26.	141,974. 86.	
		Frais judiciaires et traitemens d'avoués	11,428. 50.	97,644. 69.	
		Primes d'apurement de comptes	860. 00.	299,453. 86.	
AVANCES faites par la régie pour divers services.	Traitemens des employés placés près des fabriques de soude		//	6,919. 96.	
	Achats et impression du papier filigrané, moulage de cartes, &c		46,815. 92.	138,448. 82.	
	—— d'instrumens et ustensiles		3,365. 53.	17,917. 32.	674,030. 76.
	Indemnités aux experts chargés de la réception des tabacs indigènes		//	83.126. 10.	
	Frais de perception des octrois administrés par la régie		5,661. 91.	284,435. 21.	
	Frais d'impression, transport et emballage pour le compte des communes (octrois)		20,215. 52.	67,133. 47.	
			2,264,155. 78.	45,946,321. 17.	
Répartition des amendes et confiscations attribuées à divers			//	964,826. 57.	964,826. 57.
TOTAL des frais et prélèvemens imputables sur les crédits des budgets			2,264,155. 78.	46,911,147. 74.	

TOTAL des frais et prélèvemens de toute nature | 49,175,307. 12.

ÉTAT L, n.° 2.

BOISSONS, TABACS ET POUDRES.

ANNÉE 1822.

DÉVELOPPEMENT des Recettes brutes effectuées pendant l'année 1822.

DÉPARTEMENS.	DROITS ET PRODUITS DIVERS.														TABACS.	POUDRES.	RECOUV.ts sur les avances faites par la régie pour divers services.	TOTAL DES DROITS et produits.	PRODUIT des AMENDES et confiscations.	TOTAL général DES RECETTES.	DÉPARTEMENS.
	RECOUVREM.t de droits constatés antérieurement au 1.er janv. 1821.	DROITS sur les boissons.	DROITS sur les huiles.	FABRICATION des bières.	LICENCES de toute espèce.	VOITURES publiques et dixième du prix de transport des marchandises.	CARTES.	SELS.	GARANTIE des matières d'or d'argent.	NAVIGATION.	DIXIÈME du produit des octrois.	TIMBRE et estampilles.	AMENDES. (Portion du Trésor.)	PRODUIT de l'abonnem.t des villes pour easernem.t et lits milit.	RECETTES extraordinaires. (Intérêts de débets, retards de versemens.)	PRODUIT de la vente des tabacs, et recettes extraordinaires.	PRODUIT de la vente des poudres, et recettes extraordinaires.				
Ain	15,406.	478,803.	1,538.	4,615.	27,276.	23,681.	//	//	4,371.	38,196.	8,73[illegible]	14,310	2,642.	681.	39,247.	348,216.	21,627	2,071.	1,031,422.	9,435.	1,040,857.	Ain.
Aisne	11,695.	1,373,177.	20,211.	400,488.	52,511.	23,473.	//	//	3,039.	194,306.	27,85[illegible]	31,610.	6,753.	6,013.	//	676,073.	38,255.	25,805.	2,891,273.	13,986.	2,905,259.	Aisne.
Allier	22,024.	460,827.	2,566.	7,849.	19.707.	9,998.	2,012.	//	471.	55,148.	14,86[illegible]	11,997.	1,458.	4,709.	18.	317,758.	22,316.	1,791.	955,520.	4,561.	960,081.	Allier.
Alpes (Basses)	2,742.	142,383.	2,395.	//	10.819.	1,171.	1,263.	1,790.	311.	9,172.	5,03[illegible]	7,264.	1,467.	1,210.	108.	226,574.	24,341.	670.	438,744.	3,272.	442,016.	Alpes (Basses).
Alpes (Hautes)	95.	170,543.	1,482	649.	11,358.	5,407.	1,486.	1	525.	200.	5,75[illegible]	6,696.	749.	4,600.	//	209,677.	14,070.	611.	433,909.	2,531.	436,440.	Alpes (Hautes).
Ardèche	3,495.	356,059.	1,953.	//	24,695.	1,192.	//	//	233.	139,592.	2,17[illegible]	11,908.	2,780.	148.	//	333,292.	76,568.	4,057.	958,656.	12,608.	971,264	Ardèche.
Ardennes	16,100.	653,389.	15,346.	988,653.	43,314.	9,424.	1,353.	//	1,821.	32,167.	29,82[illegible]	22,088.	6,033.	18,428.	33.	428,701.	30,681.	27,449.	2,339,814.	10,154.	2,349,968.	Ardennes.
Ariége	2,053.	301,783.	4,082.	317.	14,278.	2,880.	//	741.	223.	//	10,23[illegible]	11,890.	463.	631.	30.	277,048.	21,314.	669.	648,643.	2,202.	650,845.	Ariége.
Aube	29,235.	907,898.	9,078.	7,164.	34,313.	12,191.	966.	//	2,278.	8,655.	9,10[illegible]	21,822.	6,409.	1,099.	42.	347,667.	23,519.	2,259.	1,423,711.	9,236.	1,432,947.	Aube.
Aude	1,557.	373,075.	22,034.	2,88[illegible]	22,718.	5,445.	3,706.	//	1,207.	5,346.	27,19[illegible]	22,800.	1,707.	6,427.	//	335,938.	30,758.	3,319.	866,122.	7,056.	873,178.	Aude.
Aveyron	9,553.	393,643.	8,158.	400.	21,918.	4,701.	2,116.	//	660.	2,437.	6,16[illegible]	15,591.	3,750.	323.	401.	326,423.	26,769.	1,443.	824,455.	14,752.	839,207.	Aveyron.
B.-du-Rhône	69,289.	1,553,703.	40,577.	16,032.	56,712.	60,243.	13,140.	135.	31,656.	25,432.	161,21[illegible]	73,857.	4,600.	14,545.	2,036.	1,703,746.	154,079.	17,720.	3,998,723.	18,843.	4,017,566.	B.-du-Rhône.
Calvados	46,656.	1,563,144.	15,966.	31,930.	43,890.	50,651.	1,878.	//	2,079.	15,527.	55,20[illegible]	57,250.	5,223.	10,903.	18.	843,640.	64,084.	18,640.	2,826,687.	24,302.	2,850,989.	Calvados.
Cantal	1,898.	438,039.	4,507.	2,358.	18,273.	2,323.	400.	//	1,299.	//	7,42[illegible]	10,395.	1,497.	903.	22.	362,635.	31,651.	5,182.	888,819.	6,001.	894,820.	Cantal.
Charente	14,709.	492,606.	3,779.	4,380.	31,715.	3,474.	5,844.	//	866.	55,225.	21,57[illegible]	22,218.	1,744.	480.	42.	392,253.	38,440.	3,467.	1,092,822.	7,784.	1,100,606.	Charente.
Charente-Inf.	36,795.	965,519.	13,528.	6,600.	61,202.	11,712.	5,108.	//	3,072.	107,911.	46,80[illegible]	37,120.	1,763.	13,083.	161.	597,945.	55,803.	8,464.	1,972,595.	8,167.	1,980,762.	Charente-Inférieure.
Cher	13,576.	508,902.	2,812.	6,360.	22,455.	8,227.	2,410.	//	1,349.	37,127.	12,04[illegible]	13,298.	1,765.	4,851.	//	331,980.	18,675.	2,327.	988,175.	4,180.	992,355.	Cher.
Corrèze	459.	380,115.	2,072.	1,576.	17,562.	283.	1,237.	//	189.	11,750.	5,81[illegible]	10,637.	825.	828.	//	477,894.	32,212.	1,018.	944,776.	3,427.	948,203.	Corrèze.
Côte-d'Or	34,875.	1,259,706.	10,717.	59,718.	51,152.	28,737.	2,376.	//	1,736.	96,980.	32,77[illegible]	40,066.	4,785.	18,384.	534.	615,434.	59,164.	27,325.	2,344,468.	13,376.	2,357,844.	Côte-d'Or.
Côtes-du-Nord	2,096.	1,218,315.	2,160.	32,833.	32,984.	2,392.	//	//	570.	7,430.	19,77[illegible]	20,901.	1,229.	1,215.	56.	2,149,475.	25,164.	8,391.	3,524,990.	4,340.	3,529,330.	Côtes-du-Nord.
Creuse	2.	298,392.	305.	3,992.	14,213.	518.	//	//	304.	//	1,92[illegible]	6,862.	521.	485.	3.	291,404.	5,887.	1,113.	625,937.	1,824.	627,761.	Creuse.
Dordogne	20,769.	551,727.	5,265.	1,455.	30,247.	4,640.	4,458.	//	277.	42,826.	11,33[illegible]	15,871.	1,992.	5,007.	4.	617,010.	43,541.	2,276.	1,358,604.	8,666.	1,367,270.	Dordogne.
Doubs	30,623.	601,010.	10,497.	46,709	25,351.	19,331.	4,645.	68,171.	110,778.	3,815.	21,07[illegible]	18,189.	3,796.	21,204.	22.	392,528.	50,320.	4,575.	1,432,646.	10,043.	1,442,689.	Doubs.
Drôme	16,394.	358,544.	4,698.	3,238.	23,894.	14,181.	//	570.	1,771.	142,380.	14,01[illegible]	11,964.	2,846.	9,180.	//	433,250.	70,244.	1,069.	1,108,242.	14,249.	1,122,491.	Drôme.
Eure	28,557.	1,044,534.	13,434.	5,549.	26,631.	29,119.	//	//	670.	94,267.	20,19[illegible]	37,008.	4,007.	2,285.	1,871.	820,164.	38,802.	3,463.	2,170,559.	14,192.	2,184,751.	Eure.
Eure-et-Loir	9,218.	1,062,407.	10,102.	7,952.	28,699.	16,726.	//	//	711.	//	14,62[illegible]	23,824.	1,092.	3,456.	33.	740,001.	30,291.	8,048.	1,957,187.	4,898.	1,962,085.	Eure-et-Loir.
Finistère	36,168.	1,483,190.	8,612.	15,357.	36,098.	7,770.	764.	//	1,463.	21,377.	50,72[illegible]	19,355.	1,516.	32,763.	57.	2,254,499.	33,248.	19,725.	4,022,697.	1,644.	4,024,341.	Finistère.
Gard	10,636.	898,209.	50,293.	6,110.	53,686.	62,055.	13,085.	//	3,649	137,321.	53,90[illegible]	44,987.	2,442.	9,846.	20.	769,284.	86,173.	21,369.	2,223,074.	13,529.	2,236,603.	Gard.
Garonne (H.te)	45,798.	1,326,877.	42,050.	12,034.	39,082.	62,498.	16,231.	138.	5,813.	53,610.	90,59[illegible]	32,295.	1,583.	23,397.	230.	746,661.	48,824.	9,662.	2,558,383.	7,799.	2,566,182.	Garonne (Haute).
Gers	1,580.	244,489.	2,964.	1,124.	15,490.	2,241.	5,148.	//	256.	//	7,39[illegible]	9,232.	1,232.	2,070.	25.	264,244.	31,827,	3,026.	592,348.	4,251.	596,599.	Gers.
Gironde	80,084.	2,189,265.	31,524.	22,463.	96,148.	81.298.	18,006.	//	16,605.	140,735.	104,77[illegible]	80,985.	4,013.	12,030.	15.	1,386,165.	114,359.	5,728.	4,364,189.	19,286.	4,383,475.	Gironde.
Hérault	10,436.	900,440.	56,985.	10,053.	53,979.	27,936.	10,739.	14.	5,133.	104,705.	69,03[illegible]	64,375.	2,348.	17,181.	1,933.	866,495.	96,328.	9,900.	2,306,022.	18,675.	2,324,697.	Hérault.
Ille-et-Vilaine	3,345.	1,666,458.	9,053.	37,880.	41,930.	38,866.	2,019.	//	1,363.	38,780.	44,43[illegible]	31,994.	4,309	23,837.	92.	1,203,074.	39,957	24,961.	3,212,376.	9,626.	3,222,002.	Ille-et-Vilaine.
Indre	2,884.	411,681.	480.	11,368.	18,514	6,246	//	//	503.	2,400.	9,33[illegible]	13,382.	1,703.	922.	//	332,646,	20,692.	2,190.	835,954.	5,370.	841,324.	Indre.
Indre-et-Loire	17,966.	764,165.	8,316.	23,408.	27,621	23,032.	5,067.	967.	3,064.	117,996.	26,30[illegible]	25,925.	2,215.	9,637.	204.	450,319.	27,345.	3,517.	1,537,076.	8,307.	1,545,383.	Indre-et-Loire.
Isère	28,899.	1,139,925.	11,391.	11,262.	51,703.	41,040.	4,752.	//	4412.	66,774.	38,94[illegible]	29,804	6,106.	13,773.	//	890,643.	96,379.	3,795.	2,439,614.	24,413.	2,464,027.	Isère.
Jura	18,748.	579,332.	4,506.	21,448.	27,364	14,156.	851.	1,329,481.	513.	11,630.	13,48[illegible]	25,153.	8,145.	4,602.	5.	486,993.	20,541.	13,549.	2,580,528.	13,071.	2,593,599.	Jura.
Landes	11,023.	492,339.	3,976.	490.	19,850.	1,121.	//	200.	288.	30,020.	9,94[illegible]	14,845.	1,572.	1,531.	92.	405,046.	29,324	958.	1,022,625.	3,702.	1,026,327.	Landes.
Loir-et-Cher	2,718.	550,307.	6,634.	//	21,315.	8,352.	//	//	1,057.	81,725.	15,56[illegible]	24,403.	1,245.	4,530.	272.	392,028,	15,714	7,568.	1,123,442.	6,060.	1,130,502.	Loir-et-Cher.
Loire	11,875.	780,363.	14,136.	17,838.	30,339.	13,027.	1,221.	//	598.	68,755.	38,54[illegible]	19,777.	5,261.	4,501.	88.	646,795.	71,133.	4,795.	1,729,056.	19,388.	1,748,444.	Loire.
Loire (Haute)	52.	322,222.	2,263.	5,281.	17,964.	3,432.	//	//	891.	5,498.	8,61[illegible]	11,253.	3,360.	1,069.	3.	245,697.	23,953.	435.	651,994.	12,354.	664,348.	Loire (Haute).
Loire-Inférieure	35,618.	1,692,859.	15,831.	14,668.	53,795.	39,021	9,885.	//	3,166.	162,722.	57,90[illegible]	48,001.	1,692.	11,586.	4.	941,568.	117,531.	12,862.	3,218,630.	7,983.	3,226,613.	Loire-Inférieure.
Loiret	8,810.	1,181,922.	13,702.	10,570.	48,351.	35,336.	2,766.	//	3,899.	228,685.	32,78[illegible]	43,116.	5,943.	10,077.	10.	744,344.	32,624.	7,309.	2,410,256.	21,092.	2,431,348.	Loiret.
Lot	2,211.	262,791.	3,521.	444.	20,346.	1,083.	3,300.	//	308.	24,633.	8,64[illegible]	9,177.	3,110.	623.	8.	266,628.	35,687.	12,808.	655,331.	13,720.	669,051.	Lot.
Lot-et-Garonne	5,149.	452,301.	4,216.	738.	22,077.	8,522	7,931.	//	1,510.	138,829.	15,66[illegible]	16,137.	2,590.	853.	757.	385,070	38,727.	13,430.	1,114,514.	7,630.	1,122,144.	Lot-et-Garonne.
Lozère	1,966.	151,785.	2,054.	196.	9,821.	814.	//	//	248.	//	2,11[illegible]	6,565.	1,937.	326.	43.	131,986.	6,928.	280.	317,074.	6,821.	323,895.	Lozère.

DÉPARTEMENS.	DROITS ET PRODUITS DIVERS. RECOUVREM.ᵗ de droits constatés antérieurement au 1.ᵉʳ janv. 1821.	DROITS sur les boissons.	DROITS sur les huiles.	FABRICATION des bières.	LICENCES de toute espèce.	VOITURES publiques et dixième du prix de transport des marchandises.	CARTES.	SELS.	GARANTIE des matières d'or et d'argent.	NAVIGATION.	DIXIÈME du produit des octrois.
Maine-et-Loire.	1,213.	1,228,338.	7,959.	8,915.	34,021.	17,453.	5,462.	″	2,366.	113,996.	35,994.
Manche......	5,291.	1,569,191.	10,937.	2,668.	44,475.	13,977.	″	″	890.	5,791.	34,076.
Marne.......	37,325.	1,368,077.	24,320,	223,815.	61,900	33,269.	906.	324.	4,230.	14,548.	45,397.
Marne (Haute).	74.	570,836.	4,058.	15,272.	23,707.	9,255.	″	″	919.	1,143.	9,558
Mayenne.....	1,406.	583,163.	4,905.	3,654.	18,312.	3,567.	641.	″	239.	3,592.	12,775.
Meurthe.....	16,797.	1,041,423.	7,669.	119,699.	57,289.	31,796.	9,013.	4,219,623.	3,854.	6,321.	36,417.
Meuse.......	18,828.	745,186.	5,244.	166,203.	38,619.	9,122.	″	″	8,352.	1,463.	12,485.
Morbihan....	27,338.	1,116,243.	4,811.	12,336.	32,418.	3,127.	″	″	648.	8,010.	30,757
Moselle......	45,838.	1,063,561.	10,309.	180,077.	57,830.	18,726.	3,168.	″	5,324.	20,009.	41,031.
Nièvre......	9,306.	675,413.	4,157.	8,987.	24,647.	12,130.	″	″	721.	123,966.	13,153.
Nord.......	22,588	1,955,216.	47,758.	4,251,923.	172,492.	81,724.	12,196.	7,834.	18,528.	608,911.	220,293.
Oise.......	26,619.	1,240,004.	13,095.	47,358.	34,785.	32,446.	″	″	1,877.	20,784.	20,992.
Orne.......	8,541.	721,636.	5,063.	6,097.	19,038.	23,353.	396	″	576.	″	14,464.
Pas-de-Calais..	74,679.	1,243,009.	28,913.	1,349,884.	94,923.	54,813.	2,028.	″	2,920.	61,759.	85,380.
Puy-de-Dôme.	14,929.	635,033.	7,369.	26,642.	37,999.	24,322.	4,117.	133.	6,391.	13,901.	22,759.
Pyrénées (B.)..	14,853.	945,202.	19,470.	2,306.	30,781.	22,001.	5,244.	461,630.	1,413.	31,362.	32,453.
Pyrénées (H.).	15,484.	357,216.	2,101.	427..	13,322.	3,864.	2,029.	″	322.	″	12,099.
Pyrénées Or..	3,140.	225,464.	14,444.	8,310.	14,172.	5,405.	2,169.	″	1,354.	″	15,946.
Rhin (Bas)....	83,863.	833,673.	10,451.	399,664.	65,544.	25,283.	4,213.	12,540.	6,976.	56,068.	45,122.
Rhin (Haut)..	29,058.	882,938.	13,799.	121,542.	36,954	26,344.	2,590.	57.	780.	6,471.	15,776.
Rhône.......	50,636.	2,969,396.	150,800.	140,565.	74,343.	193,288.	56,457.	″	56,178.	360,718.	177,018.
Saone (Haute).	4,216.	543,237.	2,737.	7,844.	26,536.	10,349.	″	61,517.	192.	21,675.	8,942.
Saone-et-Loire.	7,140.	1,060,510.	7,599.	23,671.	46,431.	12,201.	830.	″	1,598.	629,598.	28,702.
Sarthe.......	21,812.	903,501.	5,586.	2,076.	23,931.	14,207.	1,015.	″	584.	8,039.	13,266.
Seine.......	172,332.	14,097,203.	1,558,630.	521,142.	53,005.	1,653,087.	135,625.	13,410.	903,829.	267,299.	1,657,956.
Seine-Infér...	80,972.	4,348,149.	113,907.	90,388.	113,135.	159,595.	3,092.	″	14,373.	58,194.	177,904.
Seine et-Marne	17,300.	1,469,835.	17,265.	40,211.	36,476.	61,169.	″	″	3,916.	98,130.	28,360.
Seine-et-Oise..	7,720.	2,925,952.	34,675.	59,152.	64,482.	140,639.	″	″	2,940.	209,460.	53,875.
Sèvres (Deux).	17,279.	612,257.	4,843.	8,528.	20,329.	3,527.	2,153.	″	1,442.	2,932.	22,371.
Somme......	62,352.	1,412,441.	30,962.	516,699.	59,728.	37,721.	12,618.	″	3,451.	28,484.	40,473.
Tarn........	4,218.	363,842.	11,141.	2,451.	20,196.	7,533.	2,025.	″	885.	31,635.	22,787.
Tarn-et-Gar...	4,362.	393,895.	8,833.	2,673.	15,215.	3,902.	3,044.	″	467.	64,324.	18,174.
Var.........	30,194.	665,551.	34,474.	1,340.	40,458.	15,198.	9,801.	″	1,632.	2,945.	52,697.
Vaucluse.....	23,506.	435,075.	39,945.	″	21,255.	15,771.	6,970.	162.	8,882.	89,850.	31,053.
Vendée......	11,210.	597,515.	3,297.	7,978.	21,321.	2,214.	″	″	1,034.	2,769.	10,970.
Vienne......	10,093.	574,647.	6,770.	4,832.	23,579.	6,863.	3,081.	″	3,601.	4,290.	19,906.
Vienne (Haute)	27,083	685,556.	6,704.	10,298.	25,344.	5,639.	7,630.	″	2,171.	″	23,839.
Vosges.......	4,688.	581,489.	3,855.	133,665.	32,954.	6,459.	4,348.	″	1,149.	″	10,269.
Yonne.......	4,831.	587,181.	5,229.	10,582.	31,761.	22,055.	″	″	1,473.	8,414.	12,389.
Caisse de l'ad.ᵒⁿ c.ˡᵉ	″	″	″	″	″	″	″	″	″	″	″
TOTAUX...	1,798,727.	89,623,442.	2,816,895.	10,397,353.	3,137,025.	3,653,404.	459,651.	6,179,443.	1,305,727.	5,548,967.	4,461,700.

TIMBRES et estampilles.	AMENDES. (Portion du Trésor.)	PRODUIT de l'abonnem.ᵗ des villes pour casernem.ᵗ et lits milit.	RECETTES extraordinaires. (Intérêts de debets, retards de versem.)	TABACS. PRODUIT de la vente des tabacs, et recettes extraordinaires.	POUDRES. PRODUIT de la vente des poudres, et recettes extraordinaires.	RECOUV.ⁿᵗ sur les avances faites par la régie pour divers services.	TOTAL DES DROITS et produits.	PRODUIT des AMENDES et confiscations.	TOTAL général DES RECETTES.	DÉPARTEMENS.
35,396.	1,858.	7,101.	502.	814,773.	50,989.	5,871.	2,372,216.	7,754.	2,379,970.	Maine-et-Loire.
42,039.	5,273.	13,042.	135.	1,244,502.	26,587.	4,743.	3,023,625.	11,187	3,034,812.	Manche.
40,269.	6,652.	6,308.	48.	630,984.	28,189.	16,317.	2,542,887.	18,873.	2,561,760.	Marne.
14,540.	2,660.	1,372.	31.	371,134.	26,620.	6,923.	1,058,110.	4,759.	1,062,869.	Marne (Haute).
14,714.	2,466.	545.	″	761,027.	22,979.	1,714.	1,435,726.	8,101.	1,443,827.	Mayenne.
34,852.	4,709.	17,152.	196.	524,015.	23,970.	6,604.	6,161,408.	16,774.	6,178,182.	Meurthe.
33,003.	4,524.	15,161.	126.	405,779.	20,141.	3,007.	1,487,249.	11,763.	1,499,012.	Meuse.
28,507.	1,146.	12,837.	76.	1,440,073	16,164.	4,270.	2,738,768.	4,353.	2,743,121.	Morbihan.
26,039.	2,369.	39,235.	101.	566,112.	10,914.	7,236.	2,097,888.	7,222.	2,105,110.	Moselle.
16,269.	1,828.	4,795.	37.	362,341.	25,738.	17,364.	1,300,866.	5,308.	1,306,174.	Nièvre.
81,377.	12,479.	90,664.	462.	1,975,031.	50,897.	83,972.	9,694,354.	30,329.	9,724,683.	Nord.
31,765	2,677.	12,089.	85.	926,199	32,176.	11,314.	2,454,273.	10,051.	2,464,324.	Oise.
21,820.	2,586.	766.	7.	657,575.	29,204.	1,497.	1,512,629.	9,726.	1,522,355.	Orne.
48,517.	10,838.	51,202.	288.	1,671,367.	43,552.	54,442.	4,878,521.	35,472.	4,913,993.	Pas-de-Calais.
27,391.	4,420.	7,849.	56.	545,304.	61,365.	4,568.	1,444,555.	19,091.	1,463,646.	Puy-de-Dôme.
25,926.	1,907.	10,705.	839.	848,603.	66,648.	8,110.	2,530,064.	5,721.	2,535,785.	Pyrénées (Basses).
10,746.	794.	2,544	19.	324,311.	27,884.	1,294.	774,463.	3,829.	778,292.	Pyrénées (Hautes).
16,806.	1,329.	18,416.	36.	281,153.	17,893.	18,826.	637,873.	3,809.	641,682.	Pyrénées-Orientales.
32,668.	3,639.	41,337.	1,024.	642,221.	19,638.	25,841.	2,309,771.	10,690.	2,320,461.	Rhin (Bas).
28,249.	3,850.	10,505.	63.	597,785.	21,403.	3,304.	1,801,477.	12,198.	1,813,675.	Rhin (Haut).
72,467.	10,001.	34,691.	193.	1,413,968.	127,654.	28,105.	5,918,487.	41,744.	5,960,231.	Rhône.
17,616.	3,659.	3,300.	5.	364,645.	13,321.	5,275.	1,095,073.	12,307.	1,107,380.	Saone (Haute).
40,178.	3,292.	1,976.	52.	723,459.	64,506.	3,601.	2,655,353.	16,515.	2,671,868.	Saone-et-Loire.
19,900.	1,846.	4,569.	5.	794,480.	37,535.	5,447.	1,857,806.	7,010.	1,864,816.	Sarthe.
114,014.	19,009.	123,248.	559.	6,175,804.	249,431.	67,006.	27,782,688.	56,063.	27,838,751.	Seine.
89,834.	6,336	22,388.	613.	2,852,380.	89,488.	21,027.	8,241,835.	33,631.	8,275,466.	Seine-Inférieure.
36,053.	3,041.	12,764.	13.	859,491.	39,612.	19,062.	2,742,705.	12,534.	2,755,239.	Seine-et-Marne.
50,180.	5,049,	11,000.	148.	1,672,693.	8,683.	5,357.	5,252,011.	17,672.	5,269,683.	Seine-et-Oise.
16,647.	936.	3,383.	247.	278,057.	14,397.	2,621.	1,011,957.	4,210.	1,016,167.	Sèvres (Deux).
34,992.	4,393.	11,852.	131.	1,343,566.	42,813.	58,414.	3,701,100.	12,417.	3,713,517.	Somme.
15,936.	1,101.	″	50.	346,336.	31,281.	1,682.	863,107.	5,068.	868,175.	Tarn.
13,387.	1,340.	422.	39.	307,455.	14,812.	3,134.	855,475.	4,526.	860,001.	Tarn-et-Garonne.
32,788.	1,812.	19,027.	17.	935,659.	76,959.	8,478.	1,929,037.	6,880.	1,935,917.	Var.
20,459.	1,619.	5,264.	11.	654,529.	47,211.	5,482.	1,407,055.	6,628.	1,413,683.	Vaucluse.
12,328.	891.	1,177.	5.	429,986.	21,978.	1,162.	1,125,842.	2,759	1,128,601.	Vendée.
15,567.	1,424.	5,956.	569.	349,091.	28,377.	2,126.	1,060,779.	3,908.	1,064,687.	Vienne.
17,760.	1,820.	10.	59.	502,029.	38,171.	5,411.	1,359,580.	7,282.	1,366,862.	Vienne (Haute).
15,692.	3,496.	4,342.	818.	545,184.	19,519.	3,522.	1,371,457.	9,799.	1,381,256.	Vosges.
16,825.	2,335.	520.	29.	464,939.	27,533.	11,027.	1,207,137.	8,014.	1,215,145.	Yonne.
″	″	″	12,728.	8,608.	″	″	21,338.	″	21,338.	Caisse de l'administr.ᵒⁿ centrale.
2,392,804.	285,662.	965,782.	90,703.	65,019,782.	3,652,430.	884,605.	202,674,214	964,826.	203,639,041.	

ÉTAT L, n.° 3.

BOISSONS, TABACS ET POUDRES.

EXERCICE 1821.

ÉTAT des Recettes et des Prélèvemens effectués sur les Produits bruts, jusqu'au 1.er Janvier 1823.

RECETTES BRUTES.

		ANTÉRIEUREM.t au 1.er janvier 1822. (A)	PENDANT l'année 1822.	TOTAL au 1.er janvier 1823. (A)		
DROITS et produits divers.	Recouvremens de droits constatés antér.nt au 1.er janvier 1821	1,950,356. 23.	"	1,950,356. 23.		
	Droits sur les boissons	83,477,538. 46.	"	83,477538. 46.		
	Droits sur les huiles	3,083,781. 87.	"	3,083,781. 87.		
	Fabrication des bières	9,019,695. 97.	"	9,019.695. 97.		
	Licences de toute espèce	3,074,558. 00.	"	3,074,558. 00.		
	Voitures publiques et dixième du prix de transport des marchandises	3,399,814. 83	"	3,399,814. 83.		
	Cartes	454,094. 19.	"	454,094. 19.		
	Sels	6,049,803. 86.	"	6,049,803. 86.	125,021,653. 21.	
	Garantie des matières d'or et d'argent	1,178,306. 19.	"	1,178,306. 19.		
	Navigation	5,386,547. 50.	"	5,386,457. 50.		
	Dixième du produit des octrois	4,333,464. 04.	"	4,333,464. 04		
	Timbres et estampilles	2,288,451. 49.	"	2,288,451. 49.		
	Amendes (portion du Trésor)	306,066. 70.	"	306,066. 70.		
	Produit de l'abonnem.t des villes pour casernem.t et lits militaires	968,307. 85.	"	968,307. 85.		
	Recettes extr.res (intérêts de débets, vente d'objets hors de service, &c.)	50,956. 03.	"	50,955. 03.		
TABACS	Produit de la vente des tabacs	64,737,395. 60.	"	64,737,395. 60.	64,929,123. 21.	
	Recettes extraord.res (vente de vieux colis, tonneaux, plombs, &c.)	191,727. 61.	"	191,727. 61.		
POUDRES	Produit de la vente des poudres	3,189,798. 17.	"	3,189,798. 17.	3,198,045. 65	
	Recettes extraordinaires (ventes d'objets hors de service)	8,247. 48.	"	8,247. 48.		
Recouvremens sur les avances faites par la régie pour divers services.	Indemnités payées par les fabricans de soude et entrep.rs de voiture, publiques, pour traitement d'employés placés près leurs établiss.ns	10,500. 00.	"	10.500, 00.		
	Vente de papier filigrané, moulage de cartes	142,852. 07.	"	142,852. 07.		
	Prix d'instrumens vendus ou manquans	5,174. 43.	"	5,174. 43.		
	Remboursemens, par les communes, de frais d'impression pour le service de leurs octrois	91,690. 91.	"	91.690. 91.	658,939. 72.	
	Retenues sur les livraisons de tabacs pour le paiement des experts	117,636. 73.	"	117,636. 73.		
	Abonnemens pour traitemens des employés des octrois administrés par la régie	291,085. 58.	"	291,085. 58.		
Indemnités payées par les octrois pour frais d'exercice dans l'intérieur des villes		255,447. 88.	"	255,447. 88.	255,447. 88.	
		194,063,209. 67.	"	194,063,209. 67.	862,138. 38.	
PRODUIT des amendes et confiscations attribuées à divers		862,138. 38.	"	862,138. 38.		
TOTAUX		194,925,348. 05. (A)	"	194,925,348. 05.		
				TOTAL des recettes brutes	194,925,348. 05	

(A) Il y a eu quelques changemens d'imputation qui n'influent pas sur le total.

FRAIS et PRÉLÈVEMENS de toute nature.

Frais et Prélèvemens imputables sur les Recettes brutes.

	ANTÉRIEUREM.t au 1.er janvier 1822.	PENDANT l'année 1822.	TOTAL au 1.er janvier 1823.	
Frais d'exercice dans l'intérieur des villes pour le service des octrois, et remboursés par les communes à la régie. (*Voir* la recette ci-contre)	255,447. 88.	"	255,747. 88.	255,451. 48.
Dépenses provenant d'annullations de recouvremens antérieurs à l'année 1822	"	3. 60.	3. 60.	
	255,447. 88.	3. 60.	255,451. 48.	

Frais et Prélèvemens imputables sur les Crédits du Budget.

Remboursemens et restitutions de droits			97,678. 77.	"	97,678. 77.	97,678. 77.
		TABACS.				
ACHATS de matières et frais d'exploitation.	Personnel	Traitem.s et frais de bureau des employés des manufactures	605,027. 09.	2,670. 90.	607,697. 99.	
		Id. des magasins de feuilles	257,362. 08.	693. 34.	258,055. 42.	
		Id. des employés de surveillance	575.967. 76	3,376. 48.	579,344. 24.	
		Id. des entreposeurs, receveurs et non-receveurs centraux	1,156,573. 65.	88,797. 21.	1,245,370. 86.	
		Id. des employés chargés de la reddition des comptes arriérés	37,361. 46.	"	37,361. 46.	
	Matériel.	Achats de tabacs livrés par les planteurs	8,270,057. 88.	139. 88.	8,270,197. 76	
		Achats de tabacs livrés par le commerce, y compris les frais accessoires	5,629.521. 96.	1,910. 59.	5,631,432. 55.	
		Achats de tabacs provenant de saisies et repris des débitans	116,999. 69.	43. 84.	117,043. 53.	
		Frais de manut.on dans les man.res et mag.ns de feuilles, fourn., &c.	4,011,388. 33.	248,940. 73.	4,260,329. 06.	25,085,899. 49.
		Frais de vérification de culture, et dépenses imprévues	96,189. 06.	10,137. 95.	106,327. 01.	
		Frais de transports	1,308,365. 45.	25,364. 49	1,333,729. 94.	
		Loyers et frais dans les entrepôts	459,614. 87.	187. 11.	459,801. 98.	
	Primes pour saisies de tabacs et arrestation de colporteurs		44,585. 92.	47. 70.	44,633. 62.	
		POUDRES.				
	Traitemens des préposés aux ventes		16,836. 88.	1,666. 67	18,503. 55.	
	Transports, loyers et entretien de bâtimens		98,882. 47.	6,182. 21.	105,064. 68.	
	Rembours.ns faits à la direction gén. des poudres pour prix de fabric.on		1,773.222. 37.	237.783. 47.	2,011,005. 84.	
FRAIS de régie et de perception.	Personnel	Appointemens des employés de tout grade de l'admin.n centrale	1,552,505. 49.	"	1,552,505. 49.	
		Appointemens pour le service dans les départemens (*non compris 255,447f 88c pour frais d'exercice du service des octrois, à déduire des recettes brutes*; voir *ci-dessus.*)	12,919.393 72.	86,869. 83.	13,006,263. 55.	
		Complémens de traitemens et taxations ou remises	2,558,002. 25.	1,164054. 83.	3.722,057. 08.	
	Matériel.	Frais de bur. et de loyers, de corresp., de chauff. et de tournées dans les départ.	1,057,020. 81.	31,549. 48.	1,088,570. 29.	20,550,011. 55.
		Frais de bureau, loyers, chauffage et entretien du mobilier de l'admin. centrale	93.597. 58.	71,951. 04.	165,548. 62.	
		Impress., reliure de registres, transports, emball. et autres dépenses du matér.	293,708. 71.	169,852. 39.	463,561. 10.	
		Frais de service extraord., recensem.s et impositions foncières	135,173. 26.	23,588. 26.	158,761. 52.	
		Frais judiciaires et traitemens d'avoués	81,696. 90.	11,428. 50.	93,125. 40.	
		Primes d'apurement de comptes	298,758. 50.	860. 00.	299,618. 50.	
AVANCES faites par la régie pour divers services.	Traitemens des employés placés près les fabriques de soude		19,050. 57.	"	19,050. 57.	
	Achats de papier filigrané, moulage de cartes, &c.		60,488. 63.	46,815. 92.	107,304. 55.	
	Idem d'instrumens et ustensiles		26,500. 68.	3,365. 53.	29,866. 21.	613,069. 91.
	Indemnités aux experts chargés de la réception des tabacs indigènes		101,886. 02.	"	101,886. 02.	
	Frais d'impression, transport, &c., p.r le compte des com.nes (octrois)		52,254. 77.	20,215. 52.	72,470. 29.	
	Frais de perception des octrois administrés par la régie		276,830. 36.	5,661. 91.	282,492. 27.	
			44,082,503. 94.	2,264,155. 78.	46,346,659. 72.	862,138. 38
Répartition des amendes et confiscations attribuées à divers			862,138. 38	"	862,138. 38.	
			44,944,642. 32.	2,264,155. 78	47,208,798. 10.	
				TOTAL des frais et prélèvemens de toute nature		47,464,249. 58

APPLICATION DES RECETTES AU BUDGET.

		DROITS et produits div.	TABACS.	POUDRES.	RECOUVREM.ns d'avances.	AMENDES et confisc.ons	TOTAL.
LE Budget réglé par la loi du 31 juillet 1821 a évalué le produit des boissons, tabacs et poudres, à		123,500,000 00	64,000,000.	3,500,000.	675,000 00.	1,350,000.	193,025,000.
LES recettes brutes sur ces produits s'élèvent à	194,925,348. 05.						
A DÉDUIRE : Les frais et prélèvemens imputables sur les recettes brutes	255,451. 48.						
PRODUIT porté en recette au Budget	194,669,896. 57.	125,021,649 61	64,929,123. 21	3,198,045. 65.	658,939. 72.	862,138. 38	194,669,896. 57.
RÉSULTAT au 1.er Janvier 1823 : Les recettes excèdent l'évaluation de		1,521,649. 61.	929,123. 21.	301,954. 35.	"	487,861. 62.	1,644,896. 57.
L'évaluation excède les recettes de		"	"	"	16,060. 28.	"	"

BOISSONS, TABACS ET POUDRES.

EXERCICE 1822.

ÉTAT des Recettes et des Prélèvemens effectués sur les Produits bruts, jusqu'au 1.er Janvier 1823.

RECETTES BRUTES.

DROITS et produits divers.	Recouvremens de droits constatés antérieurement au 1.er janvier 1822	1,798,827. 55.		
	Droits sur les boissons	89,623,447. 81.		
	Droits sur les huiles	2,876,895. 68.		
	Fabrication des bières	10,397,353. 14.		
	Licences de toute espèce	3,137,025. 34.		
	Voitures publiques et dixième du prix de transport des marchandises	3,653,404. 11.		
	Cartes	459,651. 49.		
	Sels	6,179,443. 92.	133,117,396. 75.	
	Garantie des matières d'or et d'argent	1,305,727. 16.		
	Navigation	5,548,967. 56.		
	Dixième du produit des octrois	4,461,700. 53.		
	Timbres et estampilles	2,392,804. 04.		
	Amendes (portion du Trésor)	285,662. 70.		
	Produit de l'abonnement des villes pour casernement et lits militaires	965,782. 00.		
	Recettes extraordinaires (intérêts de débets, vente d'objets hors de service, &c.)	90,703. 72.		
TABACS.	Droits sur les tabacs importés	16,630. 16.		
	Produit de la vente des tabacs	64,906,960. 64.	65,019,782. 07.	
	Recettes extraordinaires (vente de vieux colis, tonneaux, plombs, &c.)	96,191. 27.		
POUDRES.	Produit de la vente des poudres	3,646,166. 90.	3,652,430. 07.	
	Recettes extraordinaires (vente d'objets hors de service.)	6,263. 17.		
RECOUVREMENS sur les avances faites par la régie pour divers services.	Indemnités payées par les fabricans de soude et entrepreneurs de voitures publiques	1,500. 00.		
	Vente de papier filigrané, moulage de cartes, &c.	148,996. 54.		
	Prix d'instrumens vendus ou manquans	5,566. 77.		
	Retenues sur les livraisons de tabacs pour le paiement des experts	103,024. 02.		
	Abonnemens pour traitemens des employés des octrois administrés par la régie	296,312. 39.	884,605. 64.	
	Remboursemens, par les communes, de frais d'impression pour le service de leurs octrois	95,699. 99.		
	Indemnités payées par les octrois pour frais d'exercice dans l'intérieur des villes	233,505. 93.		
PRODUIT des amendes et confiscations attribuées à divers			202,674,214. 57.	
			964,826. 57.	
TOTAL des recettes brutes			203,639,041. 10.	

APPLICATION DES

LE budget réglé par la loi du 1.er mai 1822, a évalué le produit des boissons, tabacs et poudres, à

LES recettes faites sur ces produits s'élèvent à

RÉSULTAT au 1.er janvier 1823. { Les évaluations excèdent les recettes
Les recettes excèdent les évaluations

FRAIS et PRÉLÈVEMENS de toute nature.

REMBOURSEMENS et restitutions de droits					248,549. 27.
		TABACS.			
ACHATS de matières et frais d'exploitation.	Personnel	Traitemens et frais de bureau des employés des manufactures	253,446. 86.		
		—— des magasins	595,007. 95.		
		—— des employés de surveillance	595,792. 76.		
		—— des entreposeurs, receveurs et non-receveurs centraux	1,155,768. 92.		
		—— des employés chargés de la reddition des comptes arriérés	40,663. 11.		
	Matériel. Achats de tabacs.	livrés par les planteurs	7,937,227. 20.		
		livrés par le commerce, y compris les frais accessoires	7,032,238. 16.		
		provenant de saisies et repris des débitans	90,214. 27.		
	Matériel.	Frais de manutention dans les manufactures et magasins de feuilles, fournitures, &c.	3,862,162. 49.		
		—— de transports	1,431,152. 53.	25,513,738. 87.	
		—— de vérification de culture et dépenses imprévues	48,595. 26.		
		Loyers et frais dans les entrepôts	462,898. 27.		
	Primes pour saisies de tabacs et arrestation de colporteurs		35,771. 91.		
		POUDRES.			
	Traitemens des préposés aux ventes		19,151. 14.		
	Transports		76,681. 20.		
	Loyers, constructions, réparations et primes pour saisies de poudres		20,513. 21.		
	Remboursemens faits à la direction générale des poudres, pour prix de fabrication		1,856,453. 63.		
FRAIS DE RÉGIE et de perception.	Personnel	Appointemens des employés de tout grade de l'administration centrale	1,539,480. 30.		
		—— pour le service dans les départemens	13,321,422. 96.		
		Complémens de traitemens et taxations ou remises	2,572,416. 60.		
	Matériel.	Frais de bureau et de loyers, de correspondance, de chauffage et de tournées dans les départemens	1,067,473. 43.	19,586,052. 15.	
		Frais de bureau, loyers, chauffage et entretien du mobilier de l'administration centrale	119,644. 02.		
		Impressions, reliures de registres, transports, emballages et autres dépenses du matériel	426,541. 41.		
		Frais de service extraordinaire, recensemens et impositions foncières	141,974. 86.		
		Frais judiciaires et traitemens d'avoués	97,644. 69.		
		Primes d'apuremens de comptes	299,453. 88.		
AVANCES faites par la régie pour divers services.		Traitemens des employés placés près des fabriques de soude	6,919. 96.		
		Achats de papier filigrané, moulage de cartes, &c.	138,448. 82.		
		—— d'instrumens et ustensiles	17,917. 32.		
		Indemnités aux experts chargés de la réception des tabacs indigènes	83,126. 10.	597,980. 88.	
		Frais de perception des octrois administrés par la régie	284,435. 21.		
		Frais d'impression, transport et emballage pour le compte des communes (octrois)	67,133. 47.		
					45,946,321. 17.
RÉPARTITION des amendes et confiscations attribuées à divers					964,826. 57.
TOTAL des frais et prélèvemens de toute nature					46,911,147. 74.

RECETTES AU BUDGET.

	DROITS et produits divers.	TABACS.	POUDRES.	RECOUVREM.ns d'avances.	AMENDES et confiscations.	TOTAL.
	122,900,000. 00.	64,800,000. 00.	3,300,000. 00.	900,000, 00.	1,350,000. 00.	193,250,000. 00.
	133,117,396. 75.	65,019,782. 07.	3,652,430. 07.	884,605. 64.	964,826. 57.	203,639,041. 10.
	//	//	//	15,394. 36.	385,173. 43.	//
	10,217,396. 75.	219,782. 07.	352,430. 07.	//	//	10,389,041. 10.

DÉVELOPPEMENS
SUR LES POSTES.

ÉTAT M, n.° 1.

POSTES.

ANNÉE 1822.

ÉTAT des Recettes et des Prélèvemens effectués sur les Produits bruts, pendant l'année 1822.

RECETTES BRUTES.

	EXERCICES 1821.	EXERCICES 1822.	
PRODUIT de la taxe des lettres	//	21,910,839. 30.	
DROIT de 5 p.r c/o sur les articles d'argent	//	497,156. 69.	
PRODUIT des places dans les malles-postes	//	1,435,245. 17.	
PRODUIT des offices étrangers	132,627. 67.	367,606. 81.	24,516,434. 38.
PRODUIT des places dans les paquebots de Calais à Douvres	//	66,722. 90.	
RECETTES extraordinaires	//	106,235. 84.	
	132,627. 67.	24,383,806. 71.	
TOTAL des recettes brutes			24,516,434. 38.

(Voir *le développement par département, pages 120 et 121.*)

FRAIS et PRÉLÈVEMENS de toute nature.

			EXERCICES 1821.	EXERCICES 1822.	
REMBOURSEMENS, restitutions, et autres prélèvemens.		Pertes, restitutions de sommes mal-à-propos perçues sur la taxe des lettres	1,205. 55.	9,037. 09.	
		Dixième du produit des places dans les malles et dixième en sus, remboursement du prix des places non occupées, remises aux directeurs sur le même produit	24,953. 33.	212,364. 48.	412,983. 01.
		Droit de tonnage, remises aux capitaines de navire des deux cinquièmes du prix des places dans les paquebots, et remboursement d'avances sur le produit des offices étrangers	59,143. 19.	106,279. 37.	
ACHATS de matières et frais d'exploitation.		Transport des dépêches en poste	56,301. 23.	4,543,383. 00.	
		——— par entreprise	39,563. 98.	1,259,629. 71.	
		——— de Paris au Havre, par estafettes	4,650. 00.	47,431. 75.	
		Indemnité aux maîtres de poste pour localités difficiles	8,854. 00.	98,420. 56.	
		Gages aux maîtres de poste	4,750. 00.	489,487. 30.	6,667,765. 37.
		Pensions et secours aux postillons	41,598. 71.	45,196. 73.	
		Achats de lettres à l'étranger	//	19,488. 90.	
		Transport des dépêches du Roi pendant les voyages de la Cour	18. 00.	8,991. 50.	
FRAIS DE RÉGIE et de perception.	Personnel.	Honoraires et appointemens à Paris	30. 00.	1,956,956. 84.	
		Traitemens fixes et remises dans les départemens	25,592. 12.	2,158,111. 64.	
	Matériel.	Frais administratifs à Paris	63,943. 38.	486,868. 91.	
		——— dans les départemens	149,062. 47.	207,496. 21.	
		Frais de missions extraordinaires	375. 20.	8,097. 66.	5,321,945. 85.
		Contribution foncière, portes et fenêtres, &c.	1,802. 79.	720. 01.	
	Dépenses temporaires.	Bureau pour la liquidation de l'arriéré	//	2,199. 99.	
		Prélèvement au profit du fonds de retraite	//	251,612. 00.	
		Dépenses diverses et imprévues	//	9,076. 63.	
			481,843. 95.	11,920,850. 28.	
TOTAL des frais et prélèvemens de toute nature					12,402,694. 23.

ÉTAT M, n.° 2.

POSTES.

DÉVELOPPEMENT des Recettes brutes faites pendant l'année 1822.

DÉPARTEMENS.	PRODUIT DE LA TAXE des lettres.	DROIT DE 5 P.r o/o sur les articles d'argent.	PRODUIT DES PLACES dans les malles-postes.	PRODUIT des offices étrangers.	RECETTES de diverses origines.	TOTAL.
Ain	110,424.	4,208.	882.	//	57.	115,572.
Aisne	260,320.	8,026.	6,221.	//	216.	274,783.
Allier	85,011.	4,266.	2,024.	//	27.	91,329.
Alpes (Basses)	37,934.	1,934.	//	//	111.	39,979.
Alpes (Hautes)	30,251.	1,431.	//	//	68.	31,750.
Ardèche	96,152.	3,576.	//	//	177.	99,905.
Ardennes	186,762.	5,808.	23,516.	//	398.	216,486.
Ariége	47,791.	2,364.	//	//	13.	50,168.
Aube	136,473.	3,587.	8,745.	//	161.	148,967.
Aude	134,405.	3,434.	8,258.	//	143.	146,241.
Aveyron	65,045.	2,873.	//	//	103.	68,021.
Bouches-du-Rhône	717,896.	6,620.	53,674.	//	55.	778,245.
Calvados	330,939.	9,400.	37,794.	//	363.	378,497.
Cantal	58,260.	1,549.	//	//	22.	59,831.
Charente	106,378.	4,910.	3,793.	//	268.	115,349.
Charente-Inférieure	217,553.	8,750.	175.	//	133.	226,611.
Cher	65,450.	3,578.	207.	//	59.	69,293.
Corrèze	44,228.	2,240.	3,339.	//	35.	49,842.
Corse	34,483.	1,205.	//	//	//	35,688.
Côte-d'Or	224,598.	7,342.	12,436.	//	170.	244,547.
Côtes-du-Nord	104,092.	4,235.	6,179.	//	103.	114,609.
Creuse	44,284.	2,281.	//	//	8.	46,574.
Dordogne	92,059.	5,014.	2,246.	//	91.	99,410.
Doubs	164,933.	3,811.	24,229.	//	43.	193,016.
Drôme	126,301.	4,198.	5,443.	//	198.	136,140.
Eure	223,722.	7,074.	3,007.	//	179.	233,982.
Eure-et-Loir	124,782.	4,843.	1,529.	//	142.	131,295.
Finistère	191,553.	6,266.	31,197.	//	395.	229,410.
Gard	233,169.	5,451.	3,113.	//	296.	242,028.
Garonne (Haute)	319,891.	5,372.	77,539.	//	181.	402,983.
Gers	68,165.	3,682.	3,055.	//	259.	75,161.
Gironde	756,267.	11,263.	68,557.	//	171.	836,259.
Hérault	398,282.	5,472.	9,385.	//	152.	413,292.
Ille-et-Vilaine	214,260.	5,969.	13,822.	//	27.	234,078.
Indre	74,079.	3,110.	2,394.	//	45.	79,628.
Indre-et-Loire	172,990.	4,958.	8,909.	//	129.	186,986.
Isère	215,273.	5,996.	368.	//	192.	221,829.
Jura	107,660.	4,224.	3,577.	//	16.	115,478.
Landes	55,613.	2,524.	5,099.	//	50.	63,286.
Loir-et-Cher	97,070.	3,370.	2,691.	//	44.	103,176.
Loire	171,998.	3,266.	555.	//	13.	175,831.
Loire (Haute)	52,056.	2,308.	//	//	3.	54,367.
Loire-Inférieure	277,242.	6,289.	38,457.	//	18.	322,007.
Loiret	226,216.	5,362.	3,466.	//	235.	235,279.
Lot	47,799.	3,187.	4,940.	//	72.	55,998.
Lot-et-Garonne	125,545.	5,377.	5,399.	//	124.	136,445.
Lozère	27,823.	1,065.	//	//	47.	28,935.
Maine-et-Loire	161,133.	7,714.	9,604.	//	29.	178,481.
Manche	200,872.	11,161.	//	//	72.	212,105.
Marne	244,763.	6,047.	25,292.	//	58	276,160.
Marne (Haute)	113,153.	3,692.	9,031.	//	48.	125,924.
Mayenne	74,493.	3,744.	2,476.	//	//	80,713.
Meurthe	205,768.	6,083.	7,447.	//	287	219,586.
Meuse	134,235.	4,736.	6,735.	//	261.	145,967.
Morbihan	116,759.	4,741.	//	//	169	121,669.
Moselle	218,197.	5,739.	13,455.	//	241.	237,632.
Nièvre	102,160.	4,173.	1,036.	//	65.	107,434.
Nord	639,759.	15,862.	20,206.	//	753.	676,580.
Oise	193,540.	5,169.	8,493.	//	178.	207,380.
Orne	146,912.	5,838.	2,638.	//	71.	155,459.
Pas-de-Calais	378,728.	9,882.	38,766.	//	66,925.	494,302.
Puy-de-Dôme	150,536.	4,575.	//	//	36.	155,147.
Pyrénées (Basses)	253,863.	4,929.	26,367.	//	81.	285,240.
Pyrénées (Hautes)	49,248.	2,008.	3,989.	//	//	55,245.
Pyrénées-Orientales	82,994.	3,507.	//	//	6.	86,507.
Rhin (Bas)	312,125.	6,472.	29,676.	//	114.	348,387.
Rhin (Haut)	267,405.	5,380.	26,117.	//	75.	298,976.
Rhône	950,119.	7,849.	130,350.	//	9.	1,088,327.
Saone (Haute)	109,243.	4,459.	5,300.	//	181.	119,183.
Saone-et-Loire	192,994.	6,734.	3,804.	//	160.	203,692.
Sarthe	129,140.	6,871.	5,318.	//	19.	141,348.
Seine, Bureaux de Paris et de sa banlieue	5,799,519.	4,900.	515,607.	//	63.	6,320,089.
Seine, Bureaux hors de la banlieue	67,316.	1,443.	//	//	2.	68,761.
Seine-et-Marne	209,794.	5,992.	1,976.	//	274.	218,036.
Seine-et-Oise	364,132.	9,937.	1,945.	//	561.	376,575.
Seine-Inférieure	931,445.	15,863.	//	//	7,362.	954,670.
Sèvres (Deux)	73,008.	4,081.	//	//	213.	77,302.
Somme	301,013.	7,894.	12,777.	//	196.	321,880.
Tarn	79,765.	2,684.	//	//	19.	82,468.
Tarn-et-Garonne	88,101.	3,453.	5,607.	//	218.	97,379.
Var	179,976.	4,955.	//	//	649.	185,580.
Vaucluse	133,750.	3,087.	14,298.	//	130.	151,265.
Vendée	79,354.	6,621.	//	//	42.	86,017.
Vienne	120,369.	4,055.	3,906.	//	12.	128,342.
Vienne (Haute)	111,563.	2,652.	16,156.	//	7.	130,378.
Vosges	93,383.	3,805.	//	//	90.	97,278.
Yonne	146,732.	4,833.	647.	//	174.	152,386.
Caisse de l'administration centrale	//	50,465.	//	//	54,531.	104,996.
Offices étrangers	//	//	//	500,234.	//	500,234.
TOTAUX	21,910,839.	497,156.	1,435,245.	500,234.	172,958.	24,516,434.

ÉTAT M, n.° 3.

POSTES.

EXERCICE 1821.

ÉTAT des Recettes et des Prélevemens effectués sur les Produits bruts, jusqu'au 1.er Janvier 1823.

RECETTES BRUTES.	Antérieurem.t au 1.er janv. 1822.	Pendant l'année 1822.	TOTAL au 1.er janvier 1823.
PRODUIT de la taxe des lettres	21,107,013. 10.	//	21,107,013. 10.
DROIT de 5 p.r o/o sur les articles d'argent	455,386. 31.	//	455,386. 31.
PRODUIT des places dans les malles-postes	1,588,981. 00.	//	1,588,981. 00.
PRODUIT des offices étrangers	369,666. 50.	132,627. 67.	502,294. 17.
PRODUIT des places dans les paquebots de Calais à Douvres	69,781. 70.	//	69,781. 70.
RECETTES extraordinaires	169,242. 38.	//	169,242. 38.
	23,760,070. 99.	132,627. 67.	23,892,698. 66.
TOTAL des recettes brutes			23,892,698. 66.

FRAIS et PRÉLÈVEMENS de toute nature.			Antérieurem.t au 1.er janv. 1822.	Pendant l'année 1822.	TOTAL au 1.er janvier 1823.	
REMBOURSEMENS et restitutions et autres prélèvem.s		Pertes, restitutions de sommes mal-à-propos perçues sur la taxe des lettres	10,564. 07.	1,205. 55.	11,769. 62.	393,372. 32.
		Dixième du produit des places dans les malles et dixième en sus, remboursement du prix des places non occupées, remises aux directeurs sur le même produit	211,038. 64.	24,953. 33.	235,991. 97.	
		Droit de tonnage, remises aux capitaines de navire des deux cinquièmes du prix des places dans les paquebots, et remboursemens d'avances sur le produit des offices étrangers	86,467. 54.	59,143. 19.	145,610. 73.	
FRAIS d'exploitation.		Transport des dépêches en poste	4,456,697. 99.	56,301. 23.	4,512,999. 22.	6,565,591. 29.
		——— par entreprise	1,234,610. 08.	39,563. 98.	1,274,174. 06.	
		——— par estafettes, de Paris au Havre	49,935. 00.	4,650. 00.	54,585. 00.	
		Indemnité aux maîtres de poste pour localités difficiles	121,146. 00.	8,854. 00.	130,000. 00.	
		Gages des maîtres de poste	482,051. 91.	4,750. 00.	486,801. 91.	
		Pensions et secours aux postillons	44,401. 29.	41,598. 71.	86,000. 00.	
		Achats de lettres à l'étranger	18,439. 60.	//	18,439. 60.	
		Transport extraordinaire des dépêches du Roi pendant les voyages de la Cour	2,573. 50.	18. 00.	2,591. 50.	
FRAIS DE RÉGIE et de perception.	Personnel..	Honoraires et appointemens à Paris	1,958,455. 98.	30. 00.	1,958,485. 98	5,317,422. 03.
		Traitemens fixes et remises dans les départemens	2,134,489. 05.	25,592. 12.	2,160,081. 17.	
	Matériel...	Frais administratifs à Paris	506,901. 29.	63,943. 38.	570,844. 67.	
		——— dans les départemens	199,716. 20.	149,062. 47.	348,778. 67.	
		Frais de missions extraordinaires	5,704. 13.	375. 20.	6,079. 33.	
		Contributions des bâtimens de l'administration	693. 34.	1,802. 79.	2,496. 13.	
	Dépenses temporaires.	Bureau pour la liquidation de l'arriéré	3,949. 92.	//	3,949. 92.	
		Prélèvement au profit du fonds des retraites	261,963. 00.	//	261,963. 00.	
	Dépenses diverses et imprévues		4,743. 16.	//	4,743. 16	
			11,794,541. 69.	481,843. 95.	12,276,385. 64.	
TOTAL des frais et prélèvemens de toute nature						12,276,385. 64.

APPLICATION DES RECETTES AU BUDGET.

Le budget réglé par la loi du 31 juillet 1821 a évalué le produit des postes à	24,310,000. 00.
Les recettes brutes faites jusqu'au 1.er janvier 1823 sont de	23,892,698. 66,
Résultat au 1.er janvier 1823. — L'évaluation du budget excède les recettes de	417,301. 34.

ÉTAT M, n.° 4.

POSTES.

EXERCICE 1822.

ÉTAT des Recettes et des Prélèvemens effectués sur les Produits bruts, jusqu'au 1.er Janvier 1823.

RECETTES BRUTES.

PRODUIT de la taxe des lettres	21,910,839. 30.
DROIT de cinq pour cent sur les articles d'argent	497,156. 69.
PRODUIT des places dans les malles-postes	1,435,245. 17.
PRODUIT des offices étrangers	367,606. 81.
PRODUIT des places dans les paquebots de Calais à Douvres	66,722. 90.
RECETTES extraordinaires	106,235. 84.
TOTAL des recettes brutes	24,383,806. 71.

FRAIS et PRÉLÈVEMENS de toute nature.

REMBOURSEMENS, restitutions, et autres prélèv.s	Pertes, restitutions de sommes mal-à-propos perçues sur la taxe des lettres	9,037. 09.	
	Dixième du produit des places dans les malles, et dixième en sus, remboursement du prix des places non occupées, remises aux directeurs sur le même produit	212,364. 48.	327,680. 94.
	Droit de tonnage, remises aux capitaines de navire des deux cinquièmes du prix des places dans les paquebots, et remboursemens d'avances sur le produit des offices étrangers	106,279. 37.	
ACHATS de matières et frais d'exploitation.	Transport des dépêches en poste	4,543,383. 00.	
	——— par entreprise	1,259,629. 71.	
	——— par estafettes, de Paris au Havre	47,431. 75.	
	Indemnité aux maîtres de poste pour localités difficiles	98,420. 56.	
	Gages aux maîtres de poste	489,487. 30.	6,512,029. 45.
	Pensions et secours aux postillons	45,196. 73.	
	Achats de lettres à l'étranger	19,488. 90.	
	Transport extraordinaire des dépêches du Roi pendant les voyages de la Cour	8,991. 50.	
FRAIS DE RÉGIE et de perception.	Personnel. Honoraires et appointemens à Paris	1,956,956. 84.	
	Personnel. Traitemens fixes et remises dans les départemens	2,158,111. 64.	
	Matériel. Frais administratifs à Paris	486,868. 91.	
	Matériel. ——— dans les départemens	207,496. 21.	
	Matériel. Frais de missions extraordinaires	8,097. 66.	5,081,139. 89.
	Matériel. Contributions des bâtimens de l'administration	720. 01.	
	Dépenses temporaires. Bureau pour la liquidation de l'arriéré	2,199. 99.	
	Dépenses temporaires. Prélèvement au profit du fonds de retraites	251,612. 00.	
	Dépenses diverses et imprévues	9,076. 63.	
TOTAL des frais et prélèvemens de toute nature			11,920,850. 28.

APPLICATION DES RECETTES AU BUDGET.

LE BUDGET reglé par la loi du 1.er mai 1822 a évalué le produit des postes à		23,900,000. 00.
LES RECETTES brutes faites sur ce produit s'élèvent à		24,383,806. 71.
RÉSULTAT au 1.er janvier 1823 : l'évaluation du budget excède les recettes brutes de		483,806. 71.

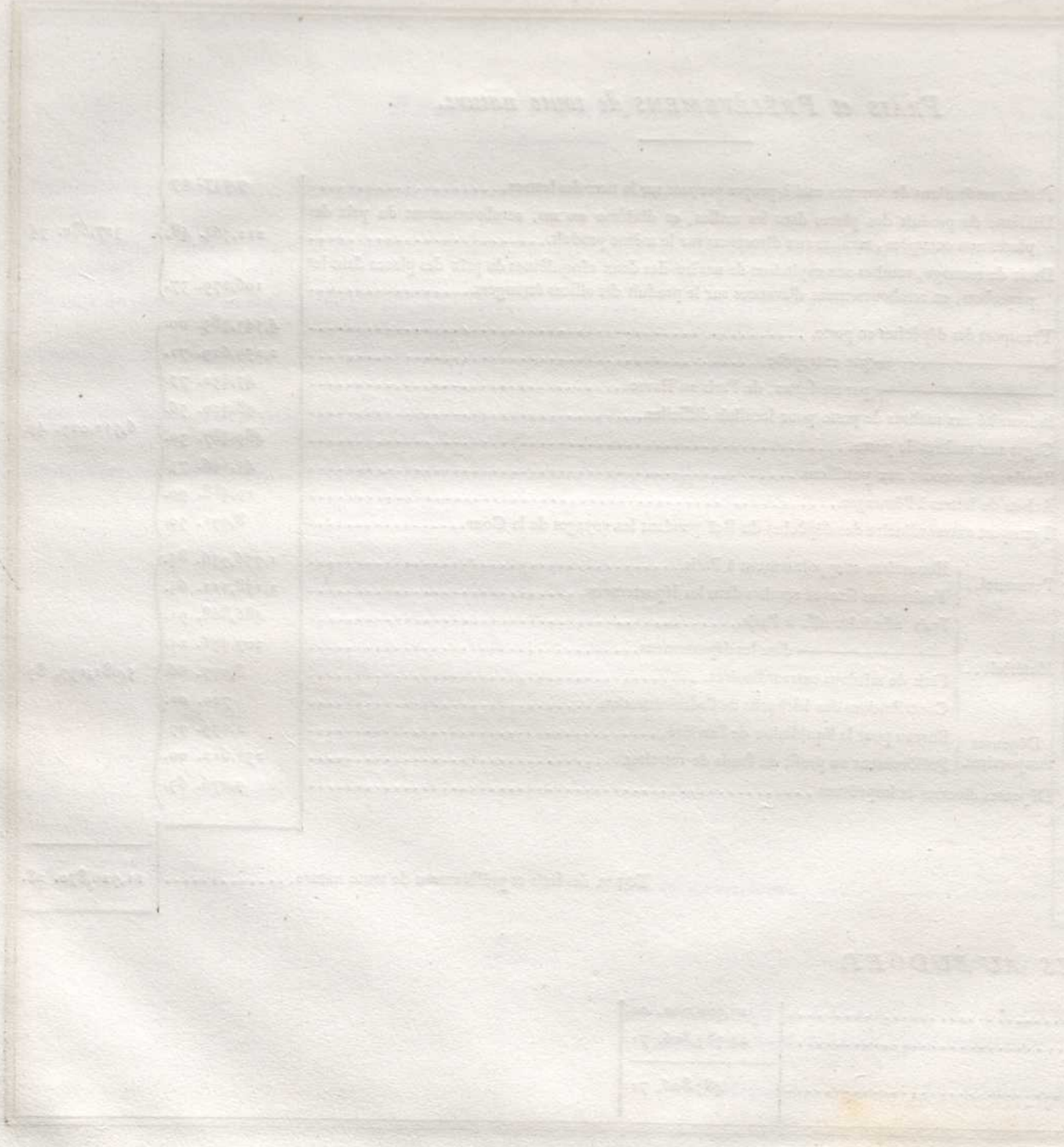

DÉVELOPPEMENS
SUR
LA LOTERIE ROYALE.

ÉTAT N, n.° 1.

LOTERIE ROYALE.

ANNÉE 1822.

ÉTAT des Recettes et des Prélèvemens effectués sur les Produits bruts pendant l'année 1822.

RECETTES BRUTES.

		EXERCICES 1821.	EXERCICES 1822.	
PRODUIT des mises.	Roue de Paris	//	18,998,137. 10.	
	—— Lille	//	12,831,312. 80.	
	—— Strasbourg	//	5,672,626. 60.	
	—— Lyon	//	8,266,915. 10.	
	—— Bordeaux	//	6,594,147. 05.	
RECETTES accidentelles et extraordinaires.	Amendes et transactions pour loteries clandestines	908. 75.	9,360. 21.	
	Recouvremens sur débets admis en non-valeurs	//	392. 15.	
	Recettes diverses et accidentelles	50,964. 11.	21,734. 08.	
		51,872. 86.	52,394,625. 09.	52,446,497. 95.

(Voir le développement par département, pages 130 et 131.)

TOTAL des recettes brutes..... 52,446,497. 95.

FRAIS ET PRÉLÈVEMENS de toute nature.

			EXERCICES 1821.	EXERCICES 1822.	
Prélèvemens imputables sur les Recettes brutes.					
LOTS GAGNANS acquittés.	Roue de Paris		147,652. 75.	13,094,081. 40.	
	—— Lille		6,735. 00.	7,136,094. 30.	
	—— Strasbourg		33,822. 60.	4,202,641. 65.	35,148,330. 55.
	—— Lyon		83,560. 85.	6,198,826. 30.	
	—— Bordeaux		7,559. 25.	4,237,356. 45.	
TOTAL des prélèvemens imputables sur les recettes brutes....			279,330. 45.	34,869,000. 10.	
Frais et Prélèvemens imputables sur les Crédits des Budgets.					
ACHATS de matières et frais d'exploitation.	Achats de matières.	Papiers pour registres à souches, billets et feuilles de copie.	//	121,028. 50.	
		Encre indélébile à l'usage des receveurs	//	7,776. 00.	
	Frais de gravure		//	1,009. 00.	
	—— d'impression des registres à souches, billets et feuilles de copie		11,052. 30.	87,658. 42.	477,541. 46.
	Emballage et transport par la poste et les messageries, de ces imprimés et de l'encre indélébile		7,777. 40.	101,015. 68.	
	Frais de tirage, d'estafettes et de courriers		2,540. 97.	127,677. 08.	
	—— de répression des bureaux clandestins		893. 25.	9,112. 86.	
FRAIS de perception et de régie.	Personnel	Appointemens des administrateurs et employés de tout grade	11,933. 30.	775,766. 88.	
		Indemnités annuelles, réparties en fin d'année entre les mêmes	250. 00.	85,000. 00.	
		Remise de 6 p.r 0/0 allouée aux receveurs sur leurs recettes pour leur tenir lieu de traitement	//	3,141,788. 31.	
	Matériel et de régie	Frais et fournitures de bureau, lumière et chauffage	1,598. 69.	43,256. 74.	4,165,284. 01.
		Loyers, entretien et réparation des bâtimens	645. 50.	17,704. 20.	
		Dépenses imprévues et accidentelles	142. 50.	9,678. 78.	
		Fonds prélevés sur les produits pour subvenir au paiement des pensions de réforme	9,519. 11.	68,000. 00.	
TOTAL des frais et prélèvemens imputables sur les crédits du budget...			46,353. 02.	4,596,472. 45.	
REPORT des prélèvemens imputables sur les recettes brutes.....			279,330. 45.	34,869,000. 10.	
			325,683. 47.	39,465,472. 55.	

TOTAL des frais et prélèvemens de toute nature..... 39,791,156. 02.

R

ÉTAT N, n.° 2.

LOTERIE ROYALE.

ANNÉE 1822.

DÉVELOPPEMENT des Recettes brutes effectuées pendant l'année 1822.

DÉPARTEMENS.	PRODUIT DES MISES. Roue DE PARIS.	Roue DE LILLE.	Roue DE STRASBOURG.	Roue DE LYON.	Roue DE BORDEAUX.	RECETTES ACCIDENTELLES et extraordinaires.	TOTAL.
Ain	54.929.	"	"	45,362.	"	"	100,292.
Aisne	107,201.	266,967.	"	"	"	3.	374,172.
Allier	24,854	"	"	6,258.	"	"	31,112.
Alpes (Basses)	"	"	"	"	"	"	"
Alpes (Hautes)	"	"	"	"	"	"	"
Ardèche	28,558.	"	"	14,231.	"	"	42,790.
Ardennes	119,214.	62,838.	"	"	"	"	182,052.
Ariége	4,236.	"	"	"	5,727.	"	9,963.
Aube	47,251.	46,995.	"	"	"	"	94,247.
Aude	22,085.	"	"	11,472.	17,117.	"	50,675.
Aveyron	"	"	"	"	"	"	"
Bouches-du-Rhône	900,265.	"	"	684 550.	"	3.542.	1,588,358.
Calvados	233,139.	552,363.	"	"	"	6.	785,509.
Cantal	"	"	"	"	"	"	"
Charente	28,914.	"	"	"	47,688.	"	76,603.
Charente-Inférieure	110,355.	"	"	"	127,955.	"	238,310.
Cher	31,449.	54 487.	"	"	"	"	85,937.
Corrèze	"	"	"	"	"	"	"
Corse (Ile de)	"	"	"	"	"	"	"
Côte-d'Or	96,671.	"	"	88,227.	"	"	184,898.
Côtes-du-Nord	17,506.	83,790.	"	"	"	"	101,296.
Creuse	"	"	"	"	"	"	"
Dordogne	6,236.	"	"	"	10,394.	35.	16,665.
Doubs	134,935.	"	"	99,518.	"	527.	234,981.
Drôme	34,509.	"	"	33,509.	"	"	68,018.
Eure	82,674.	55,236.	"	"	"	"	137,911.
Eure-et-Loir	38,949.	64,184.	"	"	"	"	103,134.
Finistère	120,867.	185,433.	"	"	"	182.	306,484.
Gard	158,097.	"	"	125,793.	"	"	283,891.
Garonne (Haute)	167,024.	"	"	"	222,169.	"	389,193.
Gers	4,876.	"	"	"	9,726.	"	14,603.
Gironde	992,864.	"	"	"	1,363,140.	3	2,356,344.
Hérault	270,473.	"	"	197,396.	"	"	467,869.
Ille-et-Villaine	85,834.	296,450.	"	"	"	6.	382,291.
Indre	18,143.	"	"	"	"	"	18,143.
Indre-et-Loire	144,002.	316,052.	"	"	"	"	460,055.
Isère	307,602.	"	"	244,479.	"	616.	552,697.
Jura	133,297.	"	"	42,899.	"	"	176,196.
Landes	4,039.	"	"	"	6,135.	"	10,175.
Loir-et-Cher	58,490.	103,354.	"	"	"	"	161,845.
Loire	102,532.	"	"	63,765.	"	"	166,297.
Loire (Haute)	39,786.	"	"	22,712.	"	"	62,498.
Loire-Inférieure	211,466.	529,741.	"	"	"	4.	741,212.
Loiret	146,076.	175,363.	"	"	"	1,089.	322,529.
Lot	"	"	"	"	"	"	"

DÉPARTEMENS.	PRODUIT DES MISES. Roue DE PARIS.	Roue DE LILLE.	Roue DE STRASBOURG.	Roue DE LYON.	Roue DE BORDEAUX.	RECETTES ACCIDENTELLES et extraordinaires.	TOTAL.
Lot-et-Garonne	20,812.	"	"	"	40,620.	"	61,433.
Lozère	"	"	"	"	"	"	"
Maine-et-Loire	129,000.	604,733.	"	"	"	"	733,733.
Manche	61,935.	62,497.	"	"	"	"	124,433.
Marne	143,281.	117,126.	"	"	"	730.	261,138.
Marne (Haute)	28,147.	"	9,944.	1,776.	"	"	39,867.
Mayenne	21,752.	62,983.	"	"	"	"	84,736.
Meurthe	294,532.	"	230,603.	"	"	270.	525,406.
Meuse	53,164.	"	24,579.	"	"	"	77,743.
Morbihan	67,145.	329,384.	"	"	"	5.	396,534.
Moselle	415,138.	"	293,942.	"	"	110.	709,191.
Nièvre	25,906.	"	"	7,209.	"	"	33,115.
Nord	592,334.	1,210,649.	"	"	"	180.	1,803,164.
Oise	76,249.	109,450.	"	"	"	"	185,699.
Orne	39,966.	52 705.	"	"	"	13.	92,684.
Pas-de-Calais	199,684.	473,774.	"	"	"	9.	673,468.
Puy-de-Dôme	95,282.	"	"	64,528.	"	"	159,810.
Pyrénées (Basses)	68,102.	"	"	"	104,259.	"	172,361.
Pyrénées (Hautes)	"	"	"	"	6,973.	"	6,973.
Pyrénées-Orientales	183,768.	"	"	118,210.	"	"	301,979.
Rhin (Bas)	559,732.	"	636,410.	"	"	940.	1,197,083.
Rhin (Haut)	233,188.	"	281,934.	"	"	1.	515,124.
Rhône	2,260,392.	"	"	2,238,843.	"	2,253.	4,501,489.
Saone (Haute)	19,779.	"	"	10,330.	"	"	30,109.
Saone-et-Loire	124,192.	"	"	89,008.	"	"	213,100.
Sarthe	70,703.	120,610.	"	"	"	"	191,314.
Seine	6,621,183.	5,884.735.	4.049.321.	3,734,247.	4,367,891.	66.	24,657,445.
Seine-Inférieure	500,316.	501,375.	"	"	"	5,348.	1,007,040.
Seine-et-Marne	92,674.	58,701.	"	"	"	4.	151,379.
Seine-et-Oise	243,809.	178,562.	120,874.	92,274.	106,779.	2.	742,302.
Sèvres (Deux)	9,506.	"	"	"	11,712.	"	21,218.
Somme	140,147.	195,428.	"	"	"	1,343.	336,919.
Tarn	8,457.	"	"	"	17,027.	"	25,484.
Tarn-et-Garonne	13,036.	"	"	"	17,596.	"	30,633.
Var	114,688.	"	"	95.006	"	"	209,694.
Vaucluse	171,829.	"	"	135,304.	"	740.	307,873.
Vendée	16,696.	3.966.	"	"	3,177.	"	23,840.
Vienne	49,250.	"	"	"	88,820.	"	138,071.
Vienne (Haute)	35,489.	"	"	"	19,232.	"	54,721.
Vosges	55,826.	"	25.015.	"	"	"	80,841.
Yonne	51,717.	71,365.	"	"	"	64,977.	123,083.
Caisse de l'ad.on cent.le	"	"	"	"	"		64,977.
TOTAUX..	18,998,137.	12,831,312.	5,672,626.	8,266,915.	6,594,147.	83,359.	52,446,497.

ÉTAT N, n.° 3.

LOTERIE ROYALE.

EXERCICE 1821.

ETAT des Recettes et des Prélèvemens effectués sur les Produits bruts, jusqu'au 1.er Janvier 1823.

RECETTES BRUTES.		ANTÉRIEUREM.t au 1.er janv. 1822.	PENDANT l'année 1822.	TOTAL au 1.er janvier 1823.	
PRODUIT des mises.	Roue de Paris	18,411,908. 65.	//	18,411,908. 65.	
	—— de Lille	12,806,543. 90.	//	12,806,543. 90.	
	—— de Strasbourg	5,973,324. 80.	//	5,973,324. 80.	51,401,276. 70.
	—— de Lyon	8,098,874. 40.	//	8,098,874. 40.	
	—— de Bordeaux	6,110,624. 95.	//	6,110,624. 95.	
RECETTES accidentelles et extraordinaires.	Amendes pour loteries clandestines	3,984. 35.	908. 75.	4,893. 10.	
	Recouvremens sur débets admis en non-valeurs	399. 93.	//	399. 93.	57,065. 89.
	Recettes diverses et accidentelles	808. 75.	50,964. 11.	51,772. 86.	
		51,406,469. 73.	51,872. 86.	51,458,342. 59.	
TOTAL des recettes brutes					51,458,342. 59.

FRAIS et PRÉLÈVEMENS de toute nature.		ANTÉRIEUREM.t au 1.er janvier 1822.	PENDANT l'année 1822.	TOTAL au 1.er janvier 1823.	
Prélèvemens imputables sur les Recettes brutes.					
LOTS gagnans acquittés.	Roue de Paris	15,865,446. 55.	147,652. 75.	16,013,099. 30.	
	—— de Lille	7,054,073. 65.	6,735. 00.	7,060,808. 65.	
	—— de Strasbourg	3,723,083. 15.	33,822. 60.	3,756,905. 75.	37,408,501. 60.
	—— de Lyon	5,656,425. 85.	83,560. 85.	5,739,986. 70.	
	—— de Bordeaux	4,830,141. 95.	7,559. 25.	4,837,701. 20.	
TOTAL des prélèvemens imputables sur les recettes brutes.		37,129,171. 15.	279,330. 45.	37,408,501. 60.	
Frais et Prélèvemens imputables sur les Crédits du Budget.					
ACHATS de matières et frais d'exploitation.	Achats de matières. Papiers pour registres à souches, billets et feuilles de copie.	150,412. 70.	//	150,412. 70.	
	Achats de matières. Encre indélébile à l'usage des receveurs	7,296. 00.	//	7,296. 00.	
	Frais de gravures	843. 00.	//	843. 00.	
	—— d'impression des registres à souches, billets et feuilles de copie.	68,141. 89.	11,052. 30.	79,194. 19.	498,330. 51.
	—— d'emballage et de transport par la poste et les messageries desdits imprimés et de l'encre indélébile	96,270. 37.	7,777. 40.	104,047. 77.	
	—— de tirage, d'estafettes et de courriers	141,399. 18.	2,540. 97.	143,940. 15.	
	—— de répression des bureaux clandestins	11,703. 45.	893. 25.	12,596. 70.	
FRAIS DE RÉGIE et de perception.	Personnel. Appointemens des administ.rs et employés de tout grade.	782,458. 48.	11,933. 30.	794,391. 78.	
	Personnel. Indemnité annuelle répartie en fin d'année entre les mêmes	84,750. 00.	250. 00.	85,000. 00.	
	Personnel. Remise de 6 p. o/o allouée aux receveurs sur leurs recettes pour leur tenir lieu de traitement	3,084,076. 58.	//	3,084,076. 58.	4,108,263. 24.
	Matériel et frais de régie. Frais de fournitures de bureau, lumière et chauffage	41,328. 18.	1,598. 69.	42,926. 87.	
	Matériel et frais de régie. Loyers, entretien et réparation de bâtimens	17,994. 78.	645. 50.	18,640. 28.	
	Matériel et frais de régie. Dépenses imprévues et accidentelles	10,835. 23.	142. 50.	10,977. 73.	
	Matériel et frais de régie. Fonds prélevés sur les produits pour subvenir au paiement des pensions de réforme	62,730. 89.	9.519. 11.	72,250. 00.	
TOTAL des frais et prélèvemens imputables sur les crédits du budget		4,560,240. 73	46,353. 02.	4,606,593. 75.	
REPORT des prélèvemens imputables sur les recettes brutes		37,129,171. 15.	279,330. 45.	37,408,501. 60.	
		41,689,411. 88.	325,683. 47.	42,015,095. 35.	
TOTAL des frais et prélèvemens de toute nature					42,015,095. 35.

APPLICATION DES RECETTES AU BUDGET.

LE budget réglé par la loi du 31 juillet 1821 a évalué les produits de la loterie à		15,000,000. 00.
LES recettes brutes faites sur ces produits jusqu'au 1.er janvier 1823 sont de	51,458,342. 59.	
À DÉDUIRE:		
LOTS gagnans acquittés, ci	37,408,501. 60.	
PRODUIT porté en recette au budget	14,049,840. 99.	14,049,840. 99.
RÉSULTAT au 1.er janvier 1823. — L'évaluation du budget excède les recettes de		950,159. 01.

ÉTAT N, n.° 4.

LOTERIE ROYALE.

EXERCICE 1822.

ÉTAT des Recettes et des Prélèvemens effectués sur les Produits bruts, jusqu'au 1.er Janvier 1823.

RECETTES BRUTES.

PRODUIT des mises.	Roue de Paris	18,998,137. 10.	
	—— de Lille	12,831,312. 80.	
	—— de Strasbourg	5,672,626. 60.	52,363,138. 65.
	—— de Lyon	8,266,915. 10.	
	—— de Bordeaux	6,594,147. 05.	
RECETTES accidentelles et extraordinaires	Amendes pour loteries clandestines	9,360. 21.	
	Recouvremens sur débets admis en non-valeurs	392. 15.	31,486. 44.
	Recettes diverses et accidentelles	21,744. 08.	
TOTAL des recettes brutes		52,394,625. 09.	

FRAIS ET PRÉLÈVEMENS DE TOUTE NATURE.

Prélèvemens imputables sur les Recettes brutes.

LOTS gagnans acquittés.	Roue de Paris	13,094,081. 40.	
	—— de Lille	7,136,094. 30.	
	—— de Strasbourg	4,202,641. 65.	34,869,000. 10.
	—— de Lyon	6,198,826. 30.	
	—— de Bordeaux	4,237,356. 45.	

Frais et Prélèvemens imputables sur les Crédits du Budget.

ACHATS de matières et frais d'exploitation.	Achats de matières.	Papiers pour registres à souches, billets et feuilles de copie	121,028. 50.	
		Encre indélébile à l'usage des receveurs	7,776. 00.	
	Frais de gravures		1,009. 00.	
	—— d'impression des registres à souches, billets et feuilles de copie		87,658. 42.	455,277. 54.
	—— d'emballage et de transport par la poste et les messageries des imprimés et de l'encre indélébile		101,015. 68.	
	—— de tirage, d'estafettes et courriers		127,677. 08.	
	—— de répression des bureaux clandestins		9,112. 86.	
FRAIS DE RÉGIE et de perception.	Personnel	Appointemens des administrateurs et employés de tout grade	775,766. 88.	
		Indemnité annuelle répartie en fin d'année entre les mêmes	85,000. 00.	
		Remise de 6 p.% allouée aux recev. sur leurs recettes, p.r leur tenir lieu de traitem.t	3,141,788. 31.	
	Matériel et frais de régie.	Frais et fournitures de bureau, lumière et chauffage	43,256. 74.	4,141,194. 91.
		Loyers, entretien et réparations de bâtimens	17,704. 20.	
		Dépenses imprévues et accidentelles	9,678. 78.	
		Fonds prélevés sur les produits, pour subvenir au paiement des pensions de réforme	68,000. 00.	
		TOTAL des frais et prélèvemens imputables sur les crédits du budget	4,596,472. 45.	
		TOTAL des frais et prélèvemens de toute nature		39,465,472. 55.

APPLICATION DES RECETTES AU BUDGET.

LE budget réglé par la loi du 1.er mai 1822 a évalué le produit de la loterie à		14.000,000. 00.
LES recettes brutes faites sur ce produit s'élèvent à	52,394,625. 09.	
A DÉDUIRE :		
Les lots gagnans acquittés	34,869,000. 10.	
RESTE pour produit porté en recette au budget	17,525,624. 99.	17,525,624. 99.
RÉSULTAT au 1.er janvier 1823 : les recettes excèdent l'évaluation du budget de		3,525,624. 99.

ÉTAT O, n.° 1.

DÉVELOPPEMENS SUR LES COUPES DE BOIS.

ANNEE 1822.

ÉTAT des Recettes effectuées sur le Produit brut, pendant l'année 1822.

RECETTES BRUTES.	EXERCICES 1822. (Ordinaire de 1822.)	EXERCICES 1823. (Ordinaire de 1823.)	
EN TRAITES d'adjudicataires. — Prix principal des adjudications.....	5,069,131. 44.	14,315,702. 94.	19,384,834. 38.
	5,069,131. 44.	14,315,702. 94.	
TOTAL des recettes brutes.....			19,384834. 48.

(Voir le développement par département, pages 138 et 139.)

ÉTAT O, n.° 2.

COUPES DE BOIS.

ANNÉE 1822.

DÉVELOPPEMENT des Recettes brutes effectuées pendant l'année 1822.

DÉPARTEMENS.	EXERCICE 1822. PRINCIPAL. Recettes faites en Traites d'adjudicataires.	EXERCICE 1823. PRINCIPAL. Recettes faites en Traites d'adjudicataires.	TOTAL.
Ain	//	82,008.	82,008.
Aisne	//	464,188.	464,188.
Allier	25,213.	73,456.	98,669.
Alpes (Basses)	//	//	//
Alpes (Hautes)	//	5,075.	5,075.
Ardèche	1,800.	5,537.	7,337.
Ardennes	35,670.	682,247.	717,917.
Ariége	1,600.	29,880.	31,480.
Aube	//	462,535.	462,535.
Aude	//	84,685.	84,685.
Aveyron	//	6,022.	6,022.
Bouches-du-Rhône	//	//	//
Calvados	//	84,601.	84,601.
Cantal	//	970.	970.
Charente	//	89,263.	89,263.
Charente-Inférieure	//	//	//
Cher	15,136.	124,745.	139,881.
Corrèze	//	//	//
Corse	1,347.	//	1,347.
Côte-d'Or	//	1,017,765.	1,017,765.
Côtes-du-Nord	//	5,054.	5,054.
Creuse	//	7,722.	7,722.
Dordogne	//	//	//
Doubs	//	180,063.	180,063.
Drôme	//	13,992.	13,992.
Eure	89,533.	353,350.	442,883.
Eure-et-Loir	//	155,392.	155,392.
Finistère	//	28,189.	28,189.
Gard	//	25,064.	25,064.
Garonne (Haute)	5,260.	31,457.	36,717.
Gers	//	20,594.	20,594.
Gironde	//	//	//
Hérault	//	840.	840.
Ile-et-Vilaine	//	106,186.	106,186.
Indre	7,464.	137,413.	144,877.
Indre-et-Loire	//	49,154.	49,154.
Isère	//	70,275.	70,275.
Jura	//	733,932.	733,932.
Landes	//	//	//
Loir-et-Cher	1,700.	188,249.	189,949.
Loire	//	//	//
Loire (Haute)	//	4,300.	4,300.
Loire-Inférieure	//	68,713.	68,713.
Loiret	//	239,618.	239,618.
Lot	//	//	//
Lot-et-Garonne	//	//	//

DÉPARTEMENS.	EXERCICE 1822. PRINCIPAL. Recettes faites en Traites d'adjudicataires.	EXERCICE 1823. PRINCIPAL. Recettes faites en Traites d'adjudicataires.	TOTAL.
Lozère	528.	//	528.
Maine-et-Loire	//	//	//
Manche	//	31,492.	31,492.
Marne	737,074.	311,789.	1,048,863.
Marne (Haute)	//	408,955.	408,955.
Mayenne	6,517.	//	6,517.
Meurthe	176,992.	708,085.	885,077.
Meuse	1,092,319.	//	1,092,319.
Morbihan	//	15,857.	15,857.
Moselle	//	563,466.	563,466.
Nièvre	//	117,145.	117,145.
Nord	294,160.	673,575.	967,735.
Oise	125,096.	824,129.	949,225.
Orne	//	618,999.	618,999.
Pas-de-Calais	77,340.	202,442.	279,782.
Puy-de-Dôme	13,406.	15,611.	29,017.
Pyrénées (Basses)	//	4,090.	4,090.
Pyrénées (Hautes)	//	2,480.	2,480.
Pyrénées-Orientales	//	2,524.	2,524.
Rhin (Bas)	//	510,107.	510,107.
Rhin (Haut)	//	428,231.	428,231.
Rhône	//	//	//
Saone (Haute)	//	95,901.	95,901.
Saone-et-Loire	//	338,878.	338,878.
Sarthe	14,237.	331,407.	345,644.
Seine	//	//	//
Seine-Inférieure	1,723,810.	//	1,723,810.
Seine-et-Marne	419,559.	//	419,559.
Seine-et-Oise	159,818.	280,592.	440,410.
Sèvres (Deux)	//	107,754.	107,754.
Somme	2,300.	138,239.	140,539.
Tarn	//	58,780.	58,780.
Tarn-et-Garonne	//	56,740.	56,740.
Var	//	3,430.	3,430.
Vaucluse	//	13,148.	13,148.
Vendée	//	31,000.	31,000.
Vienne	//	62,778.	62,778.
Vienne (Haute)	2,102.	360,390.	362,492.
Vosges	39,150.	487,848.	526,998.
Yonne	//	877,306.	877,306.
TOTAUX	5,069,131.	14,315,702.	19,384,834.

ÉTAT O, n.° 3.

COUPES DE BOIS.

EXERCICE 1821. (Ordinaire de 1821.)

ÉTAT des Recettes effectuées sur le Produit brut, jusqu'au 1.er Janvier 1823.

RECETTES BRUTES.

RECETTES faites par les Receveurs généraux.	ANTÉRIEUREMENT au 1.er janvier 1822.	PENDANT l'année 1822.	TOTAL au 1.er janvier 1823.
EN TRAITES d'adjudicataires. — Prix principal des adjudications	17,626,265. 31.	//	17,626,265. 31.
RECETTES faites par les Receveurs de l'Enregistrement et des Domaines.			
EN NUMÉRAIRE. — Décime pour franc du prix principal des adjudications. — Produit de ventes de chablis et de délivrances en nature aux usagers. — Produit d'adjudications de glandées et de pâturages, &c.	2,535,874. 91.	//	2,535,874. 91.
TOTAUX	20,162,140. 22.	//	20,162,140. 22.

APPLICATION DES RECETTES AU BUDGET.

LE BUDGET réglé par la loi du 31 juillet 1821 a évalué le produit des coupes de bois à	18,500,000. 00.
LES RECETTES brutes faites sur ce produit sont de	20,162,140. 22.
Résultat au 1.er janvier 1823 : Les Recettes ont excédé l'évaluation du budget, de	1,662,140. 22.

ÉTAT O, n.° 4.

COUPES DE BOIS.

EXERCICE 1822. (Ordinaire de 1822.)

ÉTAT des Recettes effectuées sur le Produit brut, jusqu'au 1.er Janvier 1823.

RECETTES BRUTES.

	ANTÉRIEUREMENT au 1.er janvier 1822.	PENDANT l'année 1822.	TOTAL au 1.er janvier 1823.
EN TRAITES d'adjudicataires. — Prix principal des adjudications	15,108,464. 04.	5,069,131. 44.	20,177,595. 48.
TOTAUX	15,108,464. 04.	5,069,131. 44.	20,177,595. 48.

APPLICATION DES RECETTES AU BUDGET.

LE BUDGET réglé par la loi du 1.er mai 1822 a évalué le produit des coupes de bois à	19,902,000. 00.
LES RECETTES brutes faites sur ce produit s'élèvent à	20,177,595. 48.
RÉSULTAT au 1.er janvier 1823 : Les Recettes excèdent l'évaluation, de	275,595. 48.

ÉTAT O, n.° 5.

COUPES DE BOIS.

EXERCICE 1823. (Ordinaire de 1823.)

ÉTAT des Recettes effectuées sur le Produit brut, jusqu'au 1.er Janvier 1823.

RECETTES BRUTES.

EN TRAITES d'adjudicataires. — Prix principal des adjudications.....	14,315,702. 94.
TOTAL.....	14,315,702. 94.

APPLICATION DES RECETTES AU BUDGET.

LE BUDGET réglé par la loi du 17 août 1822 a évalué le produit des coupes de bois, à....	17,600,000. 00.	
LES RECETTES brutes faites sur ce produit pendant l'année 1822 s'élèvent à.....	14,315,702. 94.	
RÉSULTAT au 1.er janvier 1823 : L'évaluation excède les recettes brutes, de....	3,284,297. 06.	

DÉVELOPPEMENS

SUR

LES PRODUITS DIVERS.

ÉTAT P, n.° 1.

PRODUITS DIVERS.

ANNÉE 1822.

ÉTAT des Recettes brutes et des Prélèvemens effectués sur les Produits divers, pendant l'année 1822.

RECETTES BRUTES.

				EXERCICES 1820 et antér.rs	EXERCICES 1821.	EXERCICES 1822.	
PRODUIT des jeux				"	458,333. 34.	5,500,000. 00.	5,958,333. 3[illegible]
SALINES de l'Est				"	"	2,399,250. 00.	
RENTE de Pondichéry				"	615,873. 63.	"	
RECETTES sur débets				"	"	831,177. 53.	
PRODUIT des mines				11,206. 25.	98,370. 92.	89,844. 96.	
MONNAIES	Produit des argues de Paris, Trévoux et Lyon	Exercice 1821 (A)	23,432. 71.				
		Exercice 1822 (B)	31,612. 47.	55,045. 18.			
	Bénéfice de fabrication	des exercices antérieurs à 1821	0. 82.				
		de l'exercice 1821 (C)	9,713. 87.	9,771. 20.	0. 82.	33,146. 58.	31,668. 98.
		de l'exercice 1822 (D)	56. 51.				
				64,816. 38.			
ARRÉRAGES et intérêts de valeurs appartenant au Trésor.	de rentes 5 pour 0/0			148,615. 00.			
	de reconnaissances de liquidation			225,676. 95.	"	"	479,343. 79.
	d'actions des salines			105,051. 84.			
ARRÉRAGES de rentes affectées au remboursement des deux premiers cinquièmes de reconnaissances de liquidation				"	"	4,299,031. 00.	
PRODUITS de diverses origines.	Fonds restés sans emploi sur le crédit de 22,200,000 fr. ouvert au ministère de l'intérieur par la loi du 27 juin 1819, pour pertes sur achats de grains			"	"	180,000 00.	
	Prix de grains cédés par le Gouvernement à la ville de Paris			"	"	362,910 76.	
	Produit de l'adjudication des eaux surabondantes du canal de Saint-Maur (premier quart)			"	"	163,800. 00.	
	Produit de ventes d'effets militaires, d'approvisionnemens de siége et d'objets hors de service pour la guerre et la marine			"	"	139.760. 98.	
	Arrérages de rentes provenant de liquidations antérieures à 1807, non réclamées			"	"	70.961. 50.	106. 68.
	Répartition du fonds de réserve des salines			"	"	44,276. 16.	
	Fonds restés libres sur avances faites pour achats de grains dans le département des Côtes-du-Nord			"	"	44,280. 00	
	Recettes à différens titres			106. 68.	"	218,877. 72.	
				106. 68.	"	1,224,867. 12.	
				11,313. 75.	1 205,724. 47.	14,855,183. 38.	
TOTAL des recettes brutes							16,072,221. 6[illegible]

(A) Voir *le compte des argues royales de l'exercice 1821, page 269 du compte de finances de l'année 1821.*
(B) Voir *ci-après, page 175, le compte des argues pour l'exercice 1822.*
(C) Voir *le compte des monnaies pour l'exercice 1821, page 261 du compte des finances de l'année 1821.*
(D) Voir ci-après, *page 167, le compte des monnaies pour l'année 1822.*

PRÉLÈVEMENS imputables sur les Recettes brutes.

	EXERCICES 1820 et antér.rs	EXERCICES 1821.	EXERCICES 1822.	
NON-VALEURS sur le recouvrement du produit des mines	848. 49.	5,018. 86.	2,772, 32.	
				8.639. 67.
TOTAL des prélèvemens sur le produit brut	848. 49.	5,018. 86.	2,772. 32.	

PRÉLÈVEMENS imputables sur les Crédits des Budgets.

FRAIS de perception. — Taxations des receveurs généraux et particuliers sur les impôts indirects et les recettes diverses	"	"	1,452,789. 49.	1,452,789. 49.
	848. 49.	5,018. 86.	1,455,561. 81.	
TOTAL des prélèvemens				1,461,429. 16.

T

ÉTAT P, n.° 2.

PRODUITS DIVERS.

EXERCICE 1821.

ÉTAT des Recettes et des Prélèvemens effectués sur les Produits bruts, jusqu'au 1.er Janvier 1823.

RECETTES BRUTES.		ANTÉRIEUREMENT à 1822.	PENDANT 1822.	TOTAL au 1.er janv. 1823.	
Produit des jeux		5,041,666. 66.	458,333. 34.	5,500,000. 00.	5,500,000. 00.
Salines de l'Est		2,400,000. 00.	"	2,400,000. 00.	
Rente de Pondichery		5,000. 00.	615,873. 63.	620,873. 63.	
Recettes sur débets		778,657. 54.	"	778,657. 54.	
Produit des mines		103,891. 44.	98,370. 92.	204,262. 36.	
MONNAIES	Produit des argues de Paris, Trévoux et Lyon	27,644. 92.	23,432. 71.	60,978. 50.	
	Bénéfice de fabrication de l'exercice 1821	187. 00.	9,713. 87.		
ARRÉRAGES et intérêts de valeurs appartenant au Trésor.	de rente 5 p.' 0/0	4,790,415. 00.	"	5,407,185. 94.	
	de reconnaissances de liquidation	460,734. 02.	"		
	d'actions de la Banque de France	36,225. 00.	"		
	d'actions des salines	119,811. 92.	"		
ARRÉRAGES du 1.er janvier au 22 septembre 1821, sur 6,615,944f de rentes rétrocédées par les étrangers		4,796,560. 07.	"	4,796,560. 07.	16,100,876. 20.
PRODUITS de diverses origines.	Bénéfice réalisé sur le produit de la vente de 1,050 actions de la Banque	511,008. 30.	"	"	
	Arrérages reçus par le Trésor sur 7,036,365f 76c de reconnaissances de liquidation, provenant de la réalisation opérée à son profit en exécution de l'ordonnance du Roi du 5 septembre 1821, du résidu des avances faites aux départemens, pour acquitter les charges de guerre imposées par l'occupation militaire *(semestre du 22 septembre 1820 au 22 mars 1821)*	173,909. 14.			
	Intérêts, du 22 mars au 20 septembre 1821, du 1.er cinquième remboursable en numéraire des 7,036,365f 76c de reconnaissances de liquidation affectées au remboursement de la créance du Trésor sur les départemens	34,790. 92.			
		210,700. 06.	210,700. 06.		
	Produit de ventes d'effets militaires, d'approvisionnemens de siége et d'objets hors de service pour la guerre et la marine	141,109. 66.	"	1,832,358. 16.	
	Reversemens de trop payé sur ordonnances	576,950. 85.	"		
	Recettes à divers titres	392,389. 29.	"		
		20,395,151. 73.	1,205,724. 47.	21,600,876. 20.	
ARRÉRAGES du 22 mars au 22 septembre 1821, sur les 3,884,328f de rentes 5 p.' 0/0 affectées au remboursement du 1.er cinquième des reconnaissances de liquidation		1,942,164. 00.	"	1,942,164. 00.	1,942,164. 00.
		22,337,315. 73.	1,205,724. 47.	23,543,040. 20.	
TOTAL des Recettes brutes					23,543,040. 20.

PRÉLÈVEMENS imputables sur les Recettes brutes.	ANTÉRIEUREM.nt à 1822.	PENDANT 1822.	TOTAL au 1.er janv. 1823.	
NON-VALEURS sur le recouvrement du produit des mines	4,852. 89.	5,018. 86.	9,871. 75.	
Prélèvemens imputables sur les Crédits du Budget.				
FRAIS de perception. — Taxations des receveurs généraux et particuliers des finances sur les produits indirects et les recettes diverses	1,580,748. 24.	"	1,580,748. 24.	
	1,585,601. 13.	5,018. 86.	1,590,619. 99.	1,590,619. 99.
TOTAL des prélèvemens				1,590,619. 99.

APPLICATION DES RECETTES AU BUDGET.

Le budget réglé par la loi du 31 juillet 1821 a évalué le produit des jeux et les produits divers à ..... 5,500,000. 00. 16,628,000. 00.

		PRODUIT DES JEUX.	PRODUITS DIVERS.	ARRÉRAGES de rentes affectés au remboursement du 1.er cinquième des reconnaissances de liquidation.
Les recettes brutes faites sur ces produits s'élèvent à		5,500,000.	16,100,876. 20.	1,942,164.
A AJOUTER: La portion des produits des monnaies dont le Trésor ne s'est chargé en recette qu'en 1821, tandis que l'administration des monnaies en a fait emploi dans ses comptes particuliers rendus pour les exercices 1820 et antérieurs,				
Savoir: Produit des argues..... Exercice 1820	1,963. 22.			
Bénéfice sur fabrication.. Exercice 1819 et antérieurs	3,688. 33.	"	16,332. 81.	"
Exercice 1820	10,681. 26.			
TOTAL		5,500,000.	16,117,209. 01.	1,942,164.
A DÉDUIRE: 1.° Les prélèvemens imputables sur les recettes brutes	9,871. 75.			
2.° La portion des produits des monnaies dont le Trésor ne s'est chargé en recette qu'en 1822, tandis que l'administration des monnaies en a fait emploi dans ses comptes particuliers rendus pour les exercices 1821 et antérieurs,		"	43,018. 33.	"
Savoir: Produit des argues..... Exercice 1821	23,432. 71.	33,146. 58.		
Bénéfice sur fabrication. Exercice 1821	9,713. 87.			
		5,500,000.	16,074,190. 68.	1,942,164.
PRODUIT porté en recette au budget			23,516,354. 68.	
RÉSULTAT au 1.er janvier 1823	Excédant des évaluations sur les recettes			
	Excédant des recettes sur les évaluations			

PRODUITS DIVERS.										ARRÉRAGES de rentes 5 p.' 0/0 affectées au remboursement du 1.er cinquième des reconnaissances de liquidation.
SALINES de l'Est.	RENTES de Pondichéry.	RECETTES sur débets.	PRODUITS des mines.	MONNAIES.	ARRÉRAGES et intérêts de valeurs appart.' au trésor.	ARRÉRAGES de rentes rétrocédées par les étrangers.	PRODUITS de diverses origines.	TOTAL.	
2,400,000. 00.	1,000,000. 00.	500,000. 00.	150,000. 00.	70,000. 00.	5,221,311. 00.	6,615,944. 00.	670,743. 00.	16,628,000. 00.	"
2,400,000. 00.	620,873. 63.	778,657. 54.	194,390. 61.	44,164. 73.	5,407,185. 94.	4,796,560. 07.	1,832,358. 16.	16,074,190. 68.	1,942,164. 00.
"	379,126. 37.	"	"	25,835. 27.	"	1,819,383. 93.	"	553,809. 32.	"
"	"	278,657. 54.	44,390. 61.	"	185,874. 94.	"	1,161,613. 16.	"	1,942,164. 00.

ÉTAT P, n.° 3.

PRODUITS DIVERS.

EXERCICE 1822.

ÉTAT des Recettes et des Prélèvemens effectués sur les Produits bruts, jusqu'au 1.er Janvier 1823.

RECETTES BRUTES.

PRODUIT des jeux			5,500,000. 00.	5,500,000. 00.
SALINES de l'Est			2,399,250. 00.	
RENTE de Pondichéry			//	
RECETTES sur débets			831,177. 53.	
PRODUIT des mines			89,844. 96.	
MONNAIES	Produit des argues de Paris, Trévoux et Lyon	31,612. 47.	31,668. 98.	
	Bénéfice de fabrication de l'exercice 1822	56. 51.		
ARRÉRAGES et intérêts de valeurs appartenant au Trésor.	de rentes 5 p.r o/o	148,615. 00.	479,343. 79.	9,355,183. 38.
	de reconnaissances de liquidation, et d'annuités à 4 p.r o/o	225,676. 95.		
	d'actions des salines	105,051. 84.		
ARRÉRAGES des rentes affectées au remboursement des deux premiers cinquièmes de reconnaissances de liquidation			4,299,031. 00.	
PRODUITS de diverses origines.	Fonds restés sans emploi sur le crédit de 22,200,000 francs ouvert au ministre de l'intérieur, par la loi du 27 juin 1819, pour pertes sur achats de grains	180,000. 00.	1,224,867. 12.	
	Prix de grains cédés par le Gouvernement à la ville de Paris	362,910. 76.		
	Produit de l'adjudication des eaux surabondantes de Saint-Maur *(premier quart)*	163,800. 00.		
	Produit de ventes d'effets militaires, d'approvisionnemens de siége, et d'objets hors de service pour la guerre et la marine	139,760. 98.		
	Arrérages de rentes provenant de liquidations antérieures à 1807, non réclamées	70,961. 50.		
	Répartition du fonds de réserve des salines	44,276. 16.		
	Fonds restés libres sur avances faites pour achat de grains dans le département des Côtes-du-Nord	44,280. 00.		
	Recettes à divers titres	218,877. 72.		
			14,855,183. 38.	
TOTAL des recettes brutes				14,855,183. 38.

APPLICATION DES

			PRODUIT des jeux.	PRODUITS divers.	PRODUIT des jeux.
Le budget réglé par la loi du 31 juillet 1821 a évalué le produit des jeux et les produits divers à					5,500,000
Les recettes brutes faites sur ces produits s'élèvent à			5,500,000.	9,355,183. 38.	
À AJOUTER : la portion des produits des monnaies dont le Trésor ne s'est chargé en recette qu'en 1822, tandis que l'administration des monnaies en a fait emploi dans ses comptes particuliers rendus pour les exercices 1821 et antérieurs,					
Savoir : Produit des argues	Exercice 1821	23,432. 71.	//	33,147. 40.	
Savoir : Bénéfice sur fabrication	Exercices 1820 et antér.	0. 82.			
	Exercice 1821	9,713. 87.	9,714. 69.		
TOTAL			5,500,000.	9,388,330. 78.	
À DÉDUIRE : les prélèvemens imputables sur les recettes brutes			//	2,772. 32.	
			5,500,000.	9,385,558. 46.	
PRODUIT porté en recette au budget			14,885,558. 46.		5,500,000
RÉSULTAT au 1.er janvier 1823. Excédant des évaluations sur les recettes					//
RÉSULTAT au 1.er janvier 1823. Excédant des recettes sur les évaluations					//

PRÉLÈVEMENS imputables sur les Recettes brutes.

NON-VALEURS sur le recouvrement du produit des mines	2,772. 32.
	9,355,183. 38.

PRÉLÈVEMENS imputables sur les Crédits.

FRAIS de perception. — Taxations des receveurs généraux et particuliers sur les impôts indirects et les recettes diverses	1,452,789. 49.
TOTAL GÉNÉRAL des prélèvemens	1,455,561. 81.

RECETTES AU BUDGET.

PRODUITS DIVERS.

SALINES de l'Est.	PRODUIT de l'Inde.	RECETTES sur débets.	PRODUIT des mines.	MONNAIES.	ARRÉRAGES et intérêts de valeurs appartenant au Trésor.	ARRÉRAGES de rentes affectées au remboursement des 2 premiers 5.es de reconnaissances de liquidation.	PRODUITS de diverses origines.	TOTAL.
2,400,000.	1,000,000.	550,000. 00.	80,000. 00.	40,000. 00.	867,290. 00.	4,299,031.	785,710. 00.	10,022,031. 00.
2,399,250.	//	831,177. 53.	87,072. 64.	64,816. 38.	479,343. 79.	4,299,031.	1,224,867. 12.	9,385,558. 46.
750.	1,000,000.	281,177. 53.	7,072. 64.	24,816. 38.	387,946. 21.	//	439,157. 12.	636,472. 54.

DÉVELOPPEMENS

SUR

LES PRODUITS EXTRAORDINAIRES.

ÉTAT Q, n.° 1.

PRODUITS EXTRAORDINAIRES.

ANNÉE 1822.

ÉTAT des Recettes brutes effectuées pendant l'année 1822.

RECETTES BRUTES.

	EXERCICES			TOTAL.
	1820 et antérieurs.	1821.	1822.	
Retenues proportionnelles sur les traitemens et pensions.....	59,493. 05.	162,688. 64.	"	(a) 222,181. 69.
Bénéfice réalisé du 1.er janvier 1822 au 31 décembre suivant sur la vente des 12,514,220 fr. de rentes 5 p. o/o faite le 9 août 1821.....	"	"	16,468,497. 26.	16,468,497. 26.
TOTAUX.....	59,493. 05.	162,688. 64.	16,468,497. 26.	16,690,678. 95.

(a) Receveurs du Trésor.....	à Paris.....	154,394. 90.
	dans les départemens.....	"
Administrations de finances.....		67,786. 79.
		222,181. 69.

ÉTAT Q, n.° 2.

PRODUITS EXTRAORDINAIRES.

EXERCICE 1821.

ÉTAT des Recettes effectuées sur les Produits bruts, jusqu'au 1.er Janvier 1823.

RECETTES BRUTES.

	ANTÉRIEUREM.t à l'année 1822.	PENDANT l'année 1822.	TOTAL au 1.er janv. 1823.	
Retenues proportionnelles sur les traitemens et pensions.....	2,851,011. 41.	162,688. 64.	3,013,700. 05.	
Bénéfice réalisé sur la vente de 12,514,220 de fr. rentes 5 pour o/o faite le 9 août 1821..... (*Voir* page 39 de l'état annexé au projet de loi pour le réglement du budget de l'exercice 1821.)	4.123.790. 97.	//	4,123,790. 97.	
	6,974,802. 38.	162,688. 64.	7,137,491. 02.	7,137,491. 02.
TOTAL.....				7,137,491. 02.

APPLICATION DES RECETTES AU BUDGET.

	RETENUES proportionnelles sur traitemens et pensions.	BÉNÉFICE réalisé sur la vente de 12,514,220 f. de rentes 5 p. o/o.	TOTAL.
LE BUDGET réglé par la loi du 31 juillet 1821 a évalué les produits extraordinaires à.....	2,800,000. 00.	//	2,800,000. 00.
LES RECETTES brutes faites sur ces produits s'élèvent à.....	3,013,700. 05.	4,123,790. 97.	7,137,491. 02.
RÉSULTAT au 1.er janvier 1823. — Les recettes excèdent l'évaluation de.	213,700. 05.	4,123,790. 97.	4,337,491. 02.

ÉTAT Q, n.° 3.

PRODUITS EXTRAORDINAIRES.

EXERCICE 1822.

ÉTAT des Recettes effectuées sur les Produits bruts, jusqu'au 1.er Janvier 1823.

RECETTES BRUTES.

	Antérieurement à 1822.	Pendant 1822.	TOTAL au 1.er janvier 1823.	
Bénéfice réalisé sur la vente de 12,514,220 francs de rentes 5 pour o/o faite le 9 août 1821. (*Voir* page 39 de l'état annexé au projet de loi pour le réglement du budget de 1821.)	25,094. 68.	16,468,497. 26.	16,493,591. 94.	
	25,094. 68.	16,468,497. 26.	16,493,591. 94.	16,493,591. 94.
TOTAL				16,493,591. 94.

APPLICATION AU BUDGET.

La loi du 1.er mai 1822 a évalué les produits extraordinaires à	"
Les recettes faites sur ces produits s'élèvent à	16,493,591. 94.
RÉSULTAT au 1.er janvier 1823 : les recettes excèdent l'évaluation de	16,493,591. 94.

TROISIÈME PARTIE.

COMPTES

DE DIVERS SERVICES PUBLICS.

COMPTE des Salines de l'Est..... *Pages* 158 et 159.
——— des Monnaies..... 161 à 175.
——— de la Dette inscrite, y compris les Cautionnemens..... 179 à 203.
——— du Service de l'Arriéré..... 206 et 207.
——— du Domaine extraordinaire..... 210 à 220.

COMPTE

DE LA VENTE DES SELS

DANS

LES SALINES DE L'EST

PENDANT L'EXERCICE 1822.

ADMINISTRATION DES SALINES DE L'EST.

TABLEAU GÉNÉRAL de la Formation, de la Vente et du Produit net des Salines de l'Est, pendant l'Exercice 1822.

NOMS DES SALINES.	RECETTE EN SEL.			DÉPENSE EN SEL,							QUANTITÉS RESTANT en magasin au 1.er janv. 1823.	PRIX COMMUN des ventes.	DÉPENSES D'ENTRETIEN et de réparation des bâtimens.	VERSEMENS au TRÉSOR.	OBSERVATIONS.
	RESTANT au 1.er janv. 1822.	QUANTITÉS formées en 1822.	TOTAL.	VENDU À L'INTÉRIEUR,		VENDU À L'EXTÉRIEUR,				TOTAL de la dépense.					
				au comptant.	à crédit.	aux cantons suisses.	au grand duché de Bade.	aux provinces prussiennes.	FRANC-SALÉ et redevances.						
	quint. kil.	quint. kil.	quint. kil.	quint. kil.	quint. kil.	quint. kil.	quint. kil.	quint. kil.	quint. kil.	quint. kil.	quint. kil.	fr. c	fr. c.		
Dieuze	86,713. 50.	150,253. 50.	236,967. 00.	23,303. 00.	37,947. 00.	11,417. 00.	43,175. 00.	24,776. 00.	40. 00.	140,658. 00.	96,309. 00.	13. 38. 1/10.	215,293. 51.		Il a été de plus dépensé par les salines en 1822, pour l'entretien des routes départementales de la Meurthe et de la Moselle, une somme de 56,706f 12c
Moyenvic	42,171. 00.	48,723. 10.	90,894. 10.	5,111. 33.	4,354. 00.	26,960. 50.	8,232. 00.	//	20. 27.	44,678. 10.	46,216. 00.	11. 64. 1/2.	61,660. 43.		
Château-Salins	29,985. 00.	73,354. 00.	103,339. 00.	32,240. 00.	45,386. 00.	//	//	//	22. 00.	77,648. 00.	25,691. 00.	16. 15. 36.	41,771. 01.		
Saulnot	200. 75.	2,328. 25.	2,529. 00.	2,193. 00.	//	//	//	//	3. 00.	2,196. 00.	333. 00.	17. 44. 9/10.	4,597. 35.	2,399,250. 00.	
Soultz	//	245. 26.	245. 26.	245. 26.	//	//	//	//	//	245. 26.	//	3. 00.	//		
Salins	13,682. 00.	38,682. 75.	52,364. 75.	16,311. 00.	21,611. 00.	1,314. 00.	//	//	13. 25.	39,249. 25.	13,115. 50.	12. 15. 72.	24,741. 89.		
Arc	16,837. 50.	18,600. 00,	35,437. 50.	1,892. 00.	424. 00.	17,064. 00.	//	//	5. 00.	19,385. 00.	16,052. 50.	13. 71. 7/10.	10,765. 73.		
Montmorod	11,243. 00.	15,242. 00.	26,485. 00.	6,932. 00.	1,019. 00.	7,578. 00.	//	//	6. 00.	15,535. 00.	10,950. 00.	12. 78. 4/5.	25,663. 96.		
	200,832. 75.	347,428. 86.	548,261. 61.	88,227. 59.	110,741. 00.	64,333. 50.	51,407. 00.	24,776. 00.	109. 52.	339,594. 61.	208,667. 00.	13. 66. 04.	384,493. 88.	2,399,250. 00.	
				198,968. 59.				140,626. 02.							

CERTIFIÉ EXACT :

Les Administrateurs des Salines de l'Est,

HAUDRY DE SOUCY, MUNIER, MESNY, le Baron SEILLIÈRE.

COMPTE

DES RECETTES ET DES DÉPENSES

FAITES

EN MATIÈRES ET EN ESPÈCES

Pendant l'année 1822.

ÉTAT n.° 1.^cr

ADMINISTRATION

ÉTAT des Matières versées aux Changes et des

MATIÈRES VERSÉES AUX CHANGES.

Matières d'or.		POIDS.	FIN.	VALEUR RÉELLE.
Par les caisses du Trésor royal.	En louis fabriqués depuis 1785	"	"	"
	En matières à divers titres	"	"	"
		k. g.	k. g.	f. c.
Par les particuliers	En louis fabriqués depuis 1785	177,279. 5.	159,728,829.	550,177. 06.
	En matières à divers titres	1,225,938. 7.	1,217.619.563.	4,194,022. 93.
TOTAUX		1,403,218. 2.	1,377,348,392.	4,744,199. 99.

Matières d'argent.		POIDS.	FIN.	VALEUR RÉELLE.
Par les caisses du Trésor royal.	En écus fabriqués depuis 1726	"	"	"
	En matières à divers titres	"	"	"
		k. g.	k. g.	f. c.
Par les particuliers	En écus fabriqués depuis 1726	96,754,962. 50.	87,659,996,024.	19,479,998. 91.
	En matières à divers titres	392,528,464. 81.	370,901,396,116.	82,242,531. 63.
Boni provenant des pièces de 24, 12 et 6 sous, remises aux directeurs au titre de 906/1000.es, et qui avaient été reçues à des titres inférieurs		"	3,205,998.	711. 41.
TOTAUX		489,283,427. 31.	458,564,598,138.	101,903,242. 96.

RÉSUL

Les matières reçues aux changes et les bonifications qui en résultent s'élèvent, SAVOIR :

Les matières fabriquées s'élèvent, SAVOIR :

Matières restant dans les travaux, au 31 décembre 1822, SAVOIR :

DES MONNAIES.

Espèces fabriquées pendant l'année 1822.

MATIÈRES FABRIQUÉES.

Matières d'or.	FIN.	VALEUR NOMINALE.	VALEUR RÉELLE.
	k g	f c	f c
Délivrances faites par les directeurs aux caissiers :			
Pièces de 40 francs	11,289,240.	38,880. 00.	38,885. 16.
Pièces de 20 francs	1,356,716,674.	4,673,220. 00.	4,673,135. 20.
	1,368,005,914.	4,712,100. 00.	4,712,020. 36.
Échantillons envoyés à l'administration :			
Pièces de 40 francs	139,365.	480. 00.	480. 03.
Pièces de 20 francs	1,601,481.	5,520. 00.	5,516. 22.
Déchets accordés aux directeurs	2,739,492.	9,436. 02.	9,436. 02.
Perte de 1/1000.e sur le titre des louis fabriqués depuis 1785, reçus au titre de 901/1000.es, et livrés aux directeurs à celui de 900/1000.es Différence	177,279.	610. 62.	610. 62.
	1,372,663,531.	4,728,146. 64.	4,728,063. 25.
Matières restant dans les travaux au 31 décembre 1822	4,684,861.	16,136. 74.	16,136. 74.
TOTAUX	1,377,348,392.	4,744,283. 38.	4,744,199. 99.

Matières d'argent.			
Délivrances faites par les directeurs aux caissiers :			
Pièces de... 5 francs	442,438,759,750.	98,376,925. 00.	98,319,723. 39.
2 francs	5,156,681,543.	1,147,382. 00.	1,145,929. 21.
1 franc	3,302,464,858.	734,586. 00.	733,881. 07.
1/2 franc	1,394,295,400.	310,683. 50.	309,843. 42.
1/4 franc	63,049,071.	14,020. 75.	14,010. 91.
	452,355,250,622.	100,583,596. 25.	100,523,388. 00.
Échantillons envoyés à l'administration :			
Pièces de... 5 francs	158,352,609.	35,220. 00.	35,189. 46.
2 francs	2,536,437.	564. 00.	563. 66.
1 franc	890,295.	198. 00.	197. 84.
1/2 franc	175,410.	39. 00.	38. 98.
1/4 franc	26,984.	6. 00.	5. 00.
Déchets accordés aux directeurs	2,262,586,157.	502,796. 90.	502,796. 90.
	454,779,818,514.	101,122,420. 15.	101,062,180. 84.
Matières restant dans les travaux au 31 décembre 1822	3,784,779,614.	841,062. 12.	841,062. 12.
TOTAUX	458,564,598,138.	101,963,482. 27.	101,903,242. 96.

TAT.

pour les matières d'or, à	4,744,199. 99.	ci...	106,647,442. 95.
pour les matières d'argent, à	101,903,242. 96.		
pour les matières d'or, à	4,728,063. 25.	ci...	105,790,244. 09.
pour les matières d'argent, à	101,062,180. 84.		
en matières d'or	16,136. 74.	ci...	857,198. 86.
en matières d'argent	841,062. 12.		

ÉTAT n.° 2.

ADMINISTRATION DES MONNAIES.

DÉVELOPPEMENT des Matières versées aux Changes et des Espèces fabriquées pendant l'année 1822.

HÔTELS des MONNAIES.	MATIÈRES REÇUES AUX CHANGES. (Valeur réelle.)						MATIÈRES FABRIQUÉES. (Valeur réelle.)												
	MATIÈRES D'OR		MATIÈRES D'ARGENT		BONI sur les pièces de 6 liv., de 24, 12 et 6 sous.	TOTAL des matières reçues aux changes.	MATIÈRES D'OR.				TOTAL.	MATIÈRES D'ARGENT.				TOTAL des matières fabriquées.	MATIÈRES RESTANT DANS LES TRAVAUX au 31 décembre 1822.			TOTAL GÉNÉRAL.
	versées par les caisses du trésor royal.	versées par les particuliers.	versées par les caisses du trésor royal.	versées par les particuliers.			DÉLIVRANCES faites par les directeurs aux caissiers des monnaies.	ÉCHANTILLONS envoyés à l'administration	DÉCHETS accordés aux directeurs.	PERTE sur le titre des lots fabriqués depuis 1785.		DÉLIVRANCES faites par les directeurs aux caissiers des monnaies.	ÉCHANTILLONS envoyés à l'administration	DÉCHETS accordés aux directeurs.	TOTAL.		Matières d'or.	Matières d'argent.	TOTAL.	
Paris	//	4,293,671. 41.	//	69,572,581. 34.	702. 03.	73,866,954. 78.	4,265,166. 88.	4,196. 71.	8,538. 72.	151. 10.	4,278,053. 41.	68,939,226. 98.	19,063. 96.	344,791. 45.	69,303,082. 39.	73,581,135. 80.	15,618. 00.	270,200. 98.	285,818. 98.	73,866,954. 78.
Baïonne	//	//	//	//	//	//	//	//	//	//	//	//	//	//	//	//	//	//	//	//
Bordeaux	//	//	//	2,058,491. 67.	//	2,058,491. 67.	//	//	//	//	//	1,965,787. 80.	1,349. 68.	9,835. 68.	1,976,973. 16.	1,976,973. 16.	//	81,518. 51.	81,518. 51.	2,058,491. 67.
La Rochelle	//	50,095. 19.	//	421,089. 51.	//	471,184. 70.	49,122. 16.	359. 93.	98. 96.	15. 09.	49,596. 14.	417,797. 79.	1,233. 00.	2,094. 65.	421,025. 44.	470,621. 58.	499. 05.	64. 07.	563. 12.	471,184. 70.
Lille	//	400,433. 39.	//	25,006,612. 65.	7. 15.	25,407,053. 19.	397,731. 32.	1,439. 61.	798. 34.	444. 43.	400,413. 70.	24,437,272. 26.	9,918. 71.	122,235. 95.	24,569,426. 92.	24,969,840. 62.	19. 69.	437,192. 88.	437,212. 57.	25,407,053. 19.
Limoges	//	//	//	46,859. 13.	//	46,859. 13.	//	//	//	//	//	43,404. 23.	180. 07.	217. 92.	43,802. 22.	43,802. 22.	//	3,056. 91.	3,056. 91.	46,859. 13.
Lyon	//	//	//	5,368. 85.	//	5,368. 85.	//	//	//	//	//	4,359. 48.	12. 02.	21. 86.	4,393. 36.	4,393. 36.	//	975. 49.	975. 49.	5,368. 85.
Marseille	//	//	//	//	//	//	//	//	//	//	//	//	//	//	//	//	//	//	//	//
Nantes	//	//	//	//	//	//	//	//	//	//	//	//	//	//	//	//	//	//	//	//
Perpignan	//	//	//	140,529. 15.	//	140,529. 15.	//	//	//	//	//	125,569. 50.	210. 06.	628. 90.	126,408. 46.	126,408. 46.	//	14,120. 69.	14,120. 69.	140,529. 15.
Rouen	//	//	//	4,650,998. 24.	3. 24.	4,651,001. 48.	//	//	//	//	//	4,590,069. 96.	4,028. 44.	22,970. 49.	4,617,068. 89.	4,617,068. 89.	//	33,932. 59.	33,932. 59.	4,651,001. 48.
Strasbourg	//	//	//	//	//	//	//	//	//	//	//	//	//	//	//	//	//	//	//	//
Toulouse	//	//	//	//	//	//	//	//	//	//	//	//	//	//	//	//	//	//	//	//
	//	4,744,199. 99.	//	101,902,530. 54.	712. 42.	106,647,442. 95.	4,712,020. 36.	5,996. 25.	9,436. 02.	610. 62.	4,728,063. 25.	100,523,388. 00.	35,995. 94.	502,796. 90.	101,062,180. 84.	105,790,244. 09.	16,136. 74.	841,062. 12.	857,198. 86.	106,647,442. 95.

ÉTAT n.° 3.

ADMINISTRATION DES MONNAIES.

ÉTAT des Recettes et des Dépenses faites par les Caissiers des Monnaies pendant l'année 1822.

RECETTES.

REÇU des directeurs en matières fabriquées :		
Or	4,712,100. 00.	
Argent (A)	100,350,544. 25.	105,062,644. 25.
RECETTE des droits d'affinage et d'essai sur les matières d'or et d'argent, et autres recettes extraordinaires		201. 95.
REÇU du Trésor royal à titre de subvention		460,633. 85.
REÇU des directeurs de la fabrication, à titre d'avance, pour le paiement des matières versées aux changes		253,377. 17.
TOTAL		105,776,857. 22.

(A) Les pièces fabriquées remises par les directeurs aux caissiers s'élèvent, suivant l'état n.° 1.er, à 100,583,596f 25c
Elles ne sont portées sur le présent état que pour .. 100,350,444. 25.
EN PLUS à l'état n.° 1.er ..... 233,152. 00.

Cette différence provient de ce que les délivrances portées ici, ne comprennent que celles qui ont été faites du 1.er janvier au 31 décembre, tandis que l'état n.° 1.er comprend de plus les délivrances faites aux caissiers dans les premiers jours de 1823, et qui provenaient des fabrications des derniers jours de 1822. Elle sera compensée par une différence en sens inverse dans le compte de l'année 1823.

DÉPENSES.

PAYÉ aux particuliers pour valeur des matières versées aux changes :			
Matières d'or		4,713,517. 23.	104,364,528. 04.
Matières d'argent		99,651,010. 81.	
FRAIS de fabrication payés aux directeurs pour les pièces d'or		4,241. 93.	912,533. 78.
——— pour les pièces d'argent		908,291. 85.	
DÉPENSES fixes.	Traitemens des administrateurs, fonctionnaires généraux, employés, fonctionnaires des monnaies des départemens, et secours		361,549. 95.
DÉPENSES variables.	Dépenses relatives à la fabrication, indemnité aux directeurs, perte sur les échantillons, laboratoire des essais, frais de coins, &c. &c.	39,180. 59.	89,707. 98.
	Frais de bureau, bois de chauffage, éclairage et illuminations, papiers et impressions, réparations aux balanciers, ports de caisses, &c. &c.	21,230. 26.	
	Entretien de bâtimens	18,045. 33.	
	Garantie.—Frais de voyages des inspecteurs; suppl. de trait. aux 103 essayeurs, et ports de lettres.	10,000. 00.	
	Dépenses imprévues	1,251. 80.	
VERSÉ au Trésor royal,			
Sur le bénéfice résultant à son profit de la fabrication faite pendant l'année 1822			56. 51.
TOTAL de la dépense			105,728,376. 26.

SOLDE au 31 Décembre 1822.

VALEURS en caisse (numéraire)	48,480. 96.
TOTAL	105,776,857. 22.

ÉTAT n.° 4.

ADMINISTRATION DES MONNAIES.

DÉVELOPPEMENT des Recettes et des Dépenses faites par les Caissiers des Monnaies pendant l'Année 1822.

HÔTELS des MONNAIES.	RECETTE EN ESPÈCES. (Valeur nominale.)					DÉPENSES EN ESPÈCES. (Valeur nominale.)						SOLDE au 31 décemb. 1822. Valeurs restant en caisse.	TOTAL GÉNÉRAL.
	REÇU des directeurs en matières fabriquées.	DROIT d'affinage et d'essai, et autres recettes extraordinaires.	REÇU du Trésor royal à titre de fonds de subvention.	REÇU des directeurs à titre d'avances pour le paiement des matières versées aux changes.	TOTAL des recettes.	PAYÉ aux particuliers pour valeur des matières versées aux changes.	FRAIS de fabrication payés aux Directeurs.	TRAITEMENT des administrateurs, fonctionnaires, employés, &c.	DÉPENSES administratives.	VERSEMENS au Trésor.	TOTAL des dépenses.		
Paris	73,253,459. 00.	169. 25.	310,144. 07.	//	73,563,772. 32.	72,567,985. 65.	649,552. 18.	217,466. 65.	83,264. 00.	48. 96.	73,518,317. 44.	45,454. 88.	73,563,772. 32.
Baïonne	//	//	11,916. 67.	//	11,916. 67.	//	//	11,916. 67.	//	//	11,916. 67.	//	11,916. 67.
Bordeaux	1,965,695. 00.	//	13,536. 26.	249. 31.	1,979,480. 57.	1,950,094. 63.	15,812. 48.	11,916. 67.	1,656. 79	//	1,979,480. 57.	//	1,979,480. 57.
La Rochelle	466,694. 00.	//	12,167. 35.	2,277. 63.	481,138. 98.	464,731. 42.	4,232. 36.	11,916. 67.	250. 98.	7. 55.	481,138. 98.	//	481,138. 98.
Lille	24,640,281. 00.	//	13,483. 14.	244,562. 56.	24,898,326. 70.	24,641.950. 25.	242,893. 31.	11,916. 67.	1,566. 47.	//	24,898,326. 70.	//	24,898,326. 70.
Limoges	43,380. 00.	3. 60.	12,194. 65.	//	55,578. 25.	43,380. 00.	//	11,916. 66.	277. 99.	//	55,574. 65.	3. 60.	55,578. 25.
Lyon	4,350. 00.	1. 10.	13.107. 67.	3,974. 00.	21,432. 77.	5,287. 17.	43. 45.	11,916. 67.	1,191. 00.	//	18,438. 29.	2,994. 48.	21,432. 77.
Marseille	//	//	11,984. 67.	//	11,984. 67.	//	//	11,916. 67.	68. 00.	//	11,984. 67.	//	11,984. 67.
Nantes	//	//	11,916. 63.	//	11,916. 63.	//	//	11,916. 63.	//	//	11,916. 63.	//	11,916. 63.
Perpignan	112,717. 00.	//	12,095. 96.	2,313. 67.	127,126. 63.	115,030. 67.	//	11,916. 66.	179. 30.	//	127,126. 63.	//	127,126. 63.
Rouen	4,576,068. 25.	28. 00.	13,065. 37.	//	4,589,161. 62.	4,576,068. 25.	//	11,916. 67.	1,148. 70.	//	4,589,133. 62.	28. 00.	4,589,161. 62.
Strasbourg	//	//	11,966. 22.	//	11,966. 22.	//	//	11,916. 66.	49. 56.	//	11,966. 22.	//	11,966. 22.
Toulouse	//	//	13,055. 19.	//	13,055. 19.	//	//	13,000. 00.	55. 19.	//	13,055. 19.	//	13,055. 19.
TOTAUX	105,062,644. 25.	201. 95.	460,633. 85.	253,377. 17.	105,776,857. 22.	104,364,528. 04.	912,533. 78.	361,549. 95.	89,707. 98.	56. 51.	105,728,376. 26.	48,480. 96.	105,776,857. 22.

ÉTAT n.° 5

ADMINISTRATION DES MONNAIES.

ÉTAT présentant les Recettes et les Dépenses occasionnées par la Fabrication faite dans les Hôtels des Monnaies pendant l'Année 1822, *et indiquant le Résultat en Perte et en Bénéfice qu'elle a produit pour le Trésor royal.*

RECETTES AU PROFIT DU TRÉSOR ROYAL.

Matières d'or.

RETENUES faites sur les matières apportées aux changes.			
La valeur réelle des matières était de (*voir* l'état n.° 1)	4,744,199. 99		
Sur laquelle il n'y avait à payer que	4,730,423. 44		
RETENUES faites au profit du Trésor royal	13,776. 55	13,776. 55	13,978. 50
DROITS d'affinage, d'essai, et recettes extraordinaires		201. 95	
BÉNÉFICE résultant de l'emploi des tolérances en faible dans la fabrication.			
La valeur nominale des espèces fabriquées (*voir* l'état n.° 1) a été de	4,744,283. 38		
A déduire pour la monnaie de Lille, dans laquelle il y a eu perte par l'emploi des tolérances en fort (*voir* ci-contre) ci	399,838. 03	4,444,445. 35	
La valeur réelle du fin de ces matières n'a été que de (*voir* l'état n.° 1) ci	4,744,199. 99		
A déduire, comme dessus, pour la monnaie de Lille, ci	399,988. 96	4,344,211. 03	
BÉNÉFICE pour le Trésor royal		234. 32	234. 32
TOTAL			14,212. 82

Matières d'argent.

RETENUES faites sur les matières apportées aux changes.			
La valeur réelle des matières était (*voir* l'état n.° 1) de	101,903,242. 96		
Sur laquelle il n'y avait à payer que	100,373,411. 93		
RETENUE faite au profit du Trésor royal	1,529,831. 03	1,529,831. 03	1,530,543. 45
BÉNÉFICE sur les pièces de 24, 12 et 6 sous		712. 42	
BÉNÉFICE résultant de l'emploi des tolérances en faible dans la fabrication.			
La valeur nominale des espèces fabriquées a été (*voir* l'état n.° 1) de	101,963,482. 27		
A déduire pour les monnaies de Bordeaux, la Rochelle, Limoges et Lyon, dans lesquelles il y a eu perte par l'emploi des tolérances en fort (*voir* ci-contre)	2,531,539. 09	99,431,943. 18	
La valeur réelle du fin de ces matières n'a été que (*voir* l'état n.° 1) de	101,903,242. 96		60,509. 38
A déduire, comme dessus, pour les monnaies de la Rochelle, Limoges et Rouen	2,531,809. 16	99,371,433. 80	
BÉNÉFICE pour le Trésor royal		60,509. 38	
TOTAL			1,591,052. 83

DÉPENSES À LA CHARGE DU TRÉSOR ROYAL.

Matières d'or.

Déchets alloués aux directeurs (*voir* l'état n.° 1)	9,436. 02	13,677. 95
Frais de fabrication payés aux directeurs (*voir* l'état n.° 3)	4,241. 93	
Perte pour le Trésor sur les louis fabriqués depuis 1785 qui ont été apportés aux changes, ladite perte résultant de ce que les louis ont été reçus et échangés au titre de 901/1000, tandis qu'aux termes de la décision de son Excellence le Ministre des finances en date du 18 septembre 1810, ils n'ont dû être portés en recette et remis aux directeurs qu'au titre de 900/1000 : différence		610. 62
Perte résultant de l'emploi des tolérances en fort dans la fabrication.		
La valeur nominale des espèces fabriquées a été (*voir* ci-contre) de	399,838. 03	
La valeur du fin desdites matières a été (*voir* l'état ci-contre) de	399,988. 96	
Perte pour le Trésor royal	150. 93	150. 93
TOTAL		14,439. 50

Matières d'argent.

Déchets accordés aux directeurs (*voir* l'état n.° 1)	502,796. 90	1,411,088. 75
Frais de fabrication payés aux directeurs (*voir* l'état n.° 3)	908,291. 85	
Perte résultant de l'emploi des tolérances en fort dans la fabrication.		
La valeur nominale des espèces fabriquées a été (*voir* ci-contre) de	2,531,539. 09	
La valeur du fin desdites matières a été (*voir* ci-contre) de	2,531,809. 16	
Perte pour le Trésor royal	270. 07	270. 07
TOTAL		1,411,358. 82

RÉSUMÉ.

Matières d'or.	Matières d'argent.	TOTAL.
13,978. 50.	1,530,543. 45.	1,544,521. 95.
13,677. 95.	1,411,088. 75.	1,424,766. 70.
300. 55.	119,454. 70.	119,735. 25.
234. 32.	60,509. 28.	60,743. 70.
534. 87.	179,964. 08.	180,498. 95.
761. 55.	270. 07.	1,031. 62.
"	179,694. 01.	179,467. 33. (A)
226. 68.	"	

PRODUIT des retenues faites sur les matières, des droits d'affinage et d'essai, et des recettes extraordinaires

DÉCHETS alloués aux directeurs, et frais de fabrication

EXCÉDANT du produit des retenues, &c.

A AJOUTER : Tolérances en faible dans la fabrication

BÉNÉFICE pour le Trésor royal

PERTE par l'emploi des tolérances en fort dans la fabrication, et différence de titre sur les louis fabriqués depuis 1785

RÉSULTAT final pour le Trésor royal... Bénéfice / Perte

(A) *Sur ce bénéfice de* 179,467. 33.
*qui est applicable à l'exercice 1822, il n'a été versé en 1822 (*voir *pages 167 et 169), que* 56. 51.

RESTE à employer au paiement de frais de fabrication, ou à verser dans les caisses du Trésor royal au 1.er janvier 1823 179,410. 82.

ÉTAT n.° 6.

ADMINISTRATION DES MONNAIES.

RELEVÉ des nouvelles Espèces fabriquées jusqu'au 31 Décembre 1822, en exécution de la Loi du 7 Germinal an 11.

HÔTELS DES MONNAIES.	PIÈCES D'OR.		PIÈCES D'ARGENT.					TOTAL de LA FABRICATION.	BILLON DE CUIVRE.
	40 FRANCS.	20 FRANCS.	5 FRANCS.	2 FRANCS.	1 FRANC.	1/2 FRANC.	1/4 DE FRANC.		Pièces de 10 centimes.
Paris	130,790,080.	645,776,860.	611,197,610.	16,072,810.	16,524,714.	8,160,141, 50.	161,529. 00.	1,428,683,744. 50.	1,379,873. 70.
Baïonne	132,000.	3,998,700.	49,383,360.	852,206.	1,029,540.	220,292. 50.	21,924. 00.	55,638,022. 50.	//
Bordeaux	288,760.	2,712,780.	31,914,875.	843,426.	1,072,404.	423,453. 50.	9,560. 75.	37,265,259. 25.	//
La Rochelle	487,520.	109,720.	26,716,655.	619,032.	969,861.	493,274. 50.	3,669. 75.	29,379,732. 25.	143,274. 40.
Lille	18,210,360.	60,487,420.	106,193,445.	1,261,538.	3,742,247.	1,212,339. 50.	7,781. 50.	191,114,131. 00.	273,603. 70.
Limoges	358,480.	195,780.	63,435,540.	1,843,134.	1,291,226.	646,229. 00.	55,371. 25.	67,825,760. 25.	760,085. 80.
Lyon	//	//	25,923,040.	320,466.	1,391,412.	744,170. 50.	4,175. 25.	28,383,263. 75.	//
Marseille	//	//	13,620,630.	282,810.	395,007.	132,666. 50.	4,831. 50.	14,435,945. 00.	//
Nantes	//	430,180.	12,509,840.	154,166.	276,093.	205,082. 00.	7,034. 75.	13,782,395. 75.	34,031. 20.
Perpignan	430,240.	6,630,540.	45,695,510.	1,724,862.	984,408.	392,524. 00.	14,849. 75.	55,872,933. 75.	68,535. 40.
Rouen	30,680.	461,080.	116,121,465.	1,650,954.	1,710,314.	685,326. 50.	20,573. 75.	120,680,393. 25.	222,511. 60,
Strasbourg	//	//	6,562,825.	52,376.	2,157,491.	824,208. 00.	1,882. 75.	9,598,782. 75.	211,993. 60. 175,133. 10.
Toulouse	424,880.	920,560.	68,993,720.	2,061,068.	1,943,720.	455,058. 50.	24,899. 00.	74,823,905. 50.	193,023. 00.
MONNAIES SUPPRIMÉES.									
Gènes	122,800.	105,340.	73,865.	1,812.	7,229.	4,192. 50.	//	315,238. 50.	//
Genève	//	//	101,395.	31,472.	30,832.	4,294. 00.	//	167,993. 00.	//
Rome	//	384,500.	328,550.	//	12,575.	//	//	725,625. 00.	//
Turin	2,379,080.	1,218,360.	2,414,985.	80,218.	103,781.	33,395. 00.	7,178. 00.	6,236,997. 00.	//
Utrecht	//	1,803660.	2,084,240.	101,640.	81,580.	5,989. 00.	//	4,077,109. 00.	//
TOTAUX	153,654,880.	725,435,480.	1,183,271,550.	27,953.990.	33,704,434.	14,641,637. 00.	345,281. 00.	2,139,007,232. 00.	3,462,065. 50.

Dans cette fabrication de 2,033,669,508 fr. 75 cent., les monnaies frappées au type du Roi s'élèvent, savoir :

En pièces de 40 et 20 francs, à	351,065,920. 00.	723,153,736. 50.
Et en pièces de 5, 2, 1, 1/2, 1/4 de franc, à	372,087,816, 50.	

Nota. Il a été fabriqué de plus :

1.° Antérieurement à la loi du 7 germinal an 11 [28 mars 1803], en pièces de 5 francs au type d'Hercule, pour une somme de		106,237,255. 00.
2.° Postérieurement à la même loi, des pièces de billon de 10 cent. pour la somme de 3,286,932 fr. 40 cent., et de cuivre en pièces de 10 cent. pour la somme de 175,133 fr. 10 cent.		3,462,065. 50.

Nota. Il a été frappé à Anvers, à Mayence, &c. des monnaies obsidionales en matière de cuivre allié.

Ces fabrications ne sont énoncées ici que comme mémoire historique; elles n'ont été soumises ni à la surveillance ni à la comptabilité de l'administration des monnaies.

Nota. La fabrication de pièces de 10 centimes en cuivre n'a eu lieu qu'à Strasbourg pendant les blocus des années 1814 et 1815.

ÉTAT n.° 7.

ADMINISTRATION DES MONNAIES.

ÉTAT des Recettes *et des* Dépenses *des Argues royales, pendant l'Exercice 1822.*

RECETTES.

	ARGUES DE PARIS.	ARGUES DE LYON.	ARGUES DE TRÉVOUX.	TOTAL.
PRODUIT du droit d'argue	1,431. 41.	46,170. 83.	5,710. 49.	53,312. 73.
REÇU du Trésor royal à titre de subvention	336. 34.	12,176. 11.	3,396. 55.	15,909. 90.
TOTAUX	1,767. 75.	58,346. 94.	9,107. 04.	69,221. 73.

DÉPENSES.

		ARGUES DE PARIS.	ARGUES DE LYON.	ARGUES DE TRÉVOUX.	TOTAL.
PERSONNEL.	Remise de 5 pour o/o au receveur de Paris	46. 95.	//	//	
	Traitement fixe des receveurs de Lyon et Trévoux	//	1,800. 00.	1,200. 00.	4,246. 95.
	Traitement fixe du contrôleur de Lyon	//	1,200. 00.	//	
MATÉRIEL	Salaire des hommes employés à forger, dégrossir et tirer les lingots, entretien des bâtimens, loyers, frais de bureau, &c.	289. 39.	12,730. 12.	3,345. 18.	16,564. 69.
VERSEMENS dans les caisses du Trésor royal pendant l'année 1822. (Voir *page 148.*)		1,355. 43.	29,291. 73.	965. 31.	31,612. 47.
TOTAUX de la Dépense		1,691. 77.	45,021. 85.	5,710. 49.	52,324. 11.
SOLDE au 31 Décembre 1822.					
VALEURS en caisse (Numéraire)		75. 98.	13,325. 09.	3,396. 55.	16,797. 62.
TOTAUX		1,767. 75.	58,346. 94.	9,107. 04.	69,221. 73.

CERTIFIÉ le présent Compte exact dans toutes ses parties, et conforme aux Comptes particuliers dressés sur les pièces matérielles de justification, par les Agens des ateliers monétaires et des argues, pour être produits à la Cour des comptes.

Les Administrateurs des Monnaies,

SIVARD, MONGEZ, LEMONNIER.

COMPTE

DE LA DETTE INSCRITE

(y compris les cautionnemens),

ET DÉVELOPPEMENT

DES AUGMENTATIONS ET DES DIMINUTIONS

QU'ELLE A ÉPROUVÉES PENDANT L'ANNÉE 1821.

ÉTAT n.° 1.er

COMPTE DE LA DETTE INSCRITE
PENDANT L'ANNÉE 1822.

TABLEAU général des Accroissemens et Décroissemens de la Dette inscrite pendant l'année 1822.

NATURE de LA DETTE.	SITUATION au 1.er JANVIER 1822.		ACCROISSEMENS.		DÉCROISSEMENS.		SITUATION au 1.er JANVIER 1823.		RÉSULTAT COMPARATIF.			
									AUGMENTATIONS.		DIMINUTIONS.	
	Parties.	Sommes.	Parties.	Sommes.	Parties.	Sommes.	Parties.	Sommes.	Parties.	Sommes.	Parties.	Sommes.
5 p.' o/o consolidés.	178,356	176,688,345.	3,185.	3,578,383.	4,846.	407,615.	176,695.	179,859,113.	//	3,170,768.	1,661.	//
Intérêts des reconnaissances de liquidation.	98,900.	12,132,742.	9,244	376,525.	12,244.	3,034,754.	95,900.	9,474,513.	//	//	3,000.	2,965,229
Dette viagère....	54,423.	10,659,724.	194.	20,536.	2,278.	455,090.	52,339.	10,225,170.	//	//	2,084.	434,954
Pensions.....	194,472.	63,655,272.	5,116.	3,113,474.	5,883.	2,224,716.	193,705.	64,544,030.	//	888,758.	767.	//
	526,151.	263,136,083.	17,739.	7,088,918.	25,251.	6,122,175.	518,639.	264,102,826.	Différ.ce en plus....		//	966,743
									en moins...		7,512.	//

ÉTAT n.° 2. *RÉSUMÉ présentant la Situation de la Dette inscrite, au 1.er de chaque mois de l'année 1822 et au 1.er janvier 1823.*

ÉPOQUES des diverses SITUATIONS.	CINQ POUR CENT CONSOLIDÉS.		INTÉRÊTS des RECONNAISSANCES de liquidation.		RENTES VIAGÈRES.		PENSIONS.		TOTAUX.		OBSERVATIONS.
	Parties.	Sommes.	Parties.	Sommes.	Parties.	Sommes.	Parties.	Sommes.	Parties.	Sommes.	
1.er Janvier 1822.	178,356.	176,888,345.	98,900.	12,132,742	54,423.	10,659,724.	194,472.	63,655,272.	526,151.	263,136,083.	
1.er Février.....	178,572.	176,693,681.	100,100.	12,154,042	54,347.	10,631,960.	194,217.	63,589,771.	527,236.	263,069,454.	
1.er Mars.....	178,722.	176,697,846.	101,100.	12,174,334	54,305.	10,620,011.	194,159.	63,674,520.	528,286	263,166,711.	
1.er Avril.....	176,096.	176,725,750.	101,600.	12,203,666	54,185.	10,568,003.	193,672.	63,474,471.	525,553.	262,971,890.	
1.er Mai.....	176,320.	176,334,208.	101,800.	12,236,366	54,177.	10,560,202.	193,507.	63,389,603.	525,804.	262,520,379.	
1.er Juin.....	176,612.	179,759,689.	91,268.	9,249,620	53,679.	10,486,017.	192,651.	63,223,946.	514,210.	262,719,272.	
1.er Juillet.....	176,904.	179,800,791.	92,468.	9,311,463	53,547	10,451,228.	195,626.	64,836,020	518,545.	264,399,502.	
1.er Août.....	177,238.	179,811,266.	93,259.	9,351,013	53,378.	10,411,866.	195,434.	64,799,183.	519,309.	264,373,328.	
1.er Septembre..	177,560.	179,817,747.	94,260.	9,386,163	53,279.	10,376,097.	195,219.	64,727,665.	520,318.	264,307,672.	
1.er Octobre....	175,886.	179,828,565.	95,000.	9,412,313	53,188.	10,359,972.	194,979.	64,770,186.	519,053.	264,371,036.	
1.er Novembre...	176,093.	179,838,759.	95,500.	9,441,51	53,138.	10,345,354.	194,951.	64,835,876.	519,682.	264,461,502.	
1.er Décembre...	176,289.	179,844,543.	95,700.	9,459,113	52,497.	10,257,130	194,799.	64,801,003.	519,285.	264,361,789.	
1.er Janvier 1823.	176,695.	179,859,113.	95,900.	9,474,513	52,339.	10,225,170	193,705.	64,544,030.	518,639.	264,102,826.	

ÉTAT n.° 3.

DETTE INSCRITE.

RENTES PERPÉTUELLES, CINQ POUR CENT CONSOLIDÉS.

ÉTAT présentant l'origine des Rentes 5 pour o/o consolidés qui ont été inscrites pendant chaque mois de l'année 1822, et telles qui étaient inscrites antérieurement au 1.er janvier de la même année ; la somme existant au 1.er janvier 1823, déduction faite des sommes rejetées du 1.er janvier 1822 au 1.er janvier 1823.

MOIS pendant lesquels LES RENTES ont été inscrites au Grand-livre.	Anciennes LIQUIDATIONS en vertu des lois antérieures au 1.er avril 1814.	RENTES des COMMUNES. Loi du 20 mars 1813, et Ordonnance du 6 juin 1814.	PAIEMENT DE L'ARRIÉRÉ du 1.er janv. 1810 au 1.er janv. 1816. Lois des 23 septemb. 1814 et 28 avril 1816.	PAIEMENT DE L'ARRIÉRÉ antérieur à 1810. Loi du 15 mai 1818.	DETTES contractées par le Roi. Loi du 21 déc. 1814.	CONVENTIONS des 20 nov. 1815 et 25 avril 1818. Lois des 23 déc. 1815 et 6 mai 1818.	RENTES mises à la disposition du Gouvernement. Lois des 28 avril 1816, 25 mars 1817, 6 et 15 mai 1818.	REMBOURSEM.t du 1.er 5.e des reconnaissances de liquidation; rente de la Légion d'honneur et avances pour remboursem.t de cautionnemens. Lois des 8 mars et 31 juillet 1821.	REMBOURSEM.t du 2.e 5.e des reconnaissances de liquidation. Loi du 1.er mai 1822.	TOTAUX des INSCRIPTIONS.	DÉDUCTIONS. TRANSFERTS au compte des réductions pour diverses causes.	DÉDUCTIONS. RECTIFICAT.s d'erreurs.	DÉDUCTIONS. TOTAUX.	RÉSULTAT DES AUGMENTATIONS OU DIMINUTIONS pendant l'année 1822. Augmentations.	RÉSULTAT DES AUGMENTATIONS OU DIMINUTIONS pendant l'année 1822. Diminutions.
Janvier 1822	75.	"	"	7,215.	"	"	"	"	"	7,290.	1,954.	"	1,954.	5,336.	"
Février	100.	"	"	4,065.	"	"	"	"	"	4,165.	"	"	"	4,165.	"
Mars	301.	"	"	32,479.	"	"	"	"	"	32,780.	4,876.	"	4,876.	27,904.	"
Avril	"	116.	"	8,725.	"	"	"	"	"	8,841.	400,000.	383.	400,383.	"	391,542.
Mai	325.	"	"	6,198.	"	"	"	"	3,418,958.	3,425,481.	"	"	"	3,425,481.	"
Juin	"	99.	"	41,010.	"	"	"	"	"	41,109.	"	7.	7.	41,102.	"
Juillet	"	"	"	10,479.	"	"	"	"	"	10,479.	"	4.	4.	10,475.	"
Août	"	"	"	6,731.	"	"	"	"	"	6,731.	250.	"	250.	6,481.	"
Septembre	227.	916.	"	9,816.	"	"	"	"	"	10,959.	"	141.	141.	10,818.	"
Octobre	"	"	"	10,194.	"	"	"	"	"	10,194.	"	"	"	10,194.	"
Novembre	129.	"	"	5,655.	"	"	"	"	"	5,784.	"	"	"	5,784.	"
Décembre	"	"	"	14,570.	"	"	"	"	"	14,570.	"		"	14,570.	"
	1,157.	1,131.	"	157,137.	"	"	"	"	3,418,958.	3,578,383.	407,080.	535.	407,615.	3,562,310.	391,542.
Excédant des augmentations sur les diminutions														3,170,768.	
Situation au 1.er janvier 1822.	63,429,252.	3,143,127.	8,782,017.	1,769,347.	1,499,827.	50,888,182.	52,925,500.	4,126,982.	"	186,564,234.	14,419,796.	101,866.	14,521,662.	176,688,345.	
Situation au 1.er janvier 1823.	63,430,409.	3,144,258.	8,782,017.	1,926,484.	1,499,827.	50,888,182.	52,925,500.	4,126,982.	3,418,958.	190,142,617.	14,826,876.	102,401.	14,929,227.	179,859,11	

RECONNAISSANCES DE LIQUIDATION données en paiement de l'arriéré.

	CAPITAUX.	RENTES.
Au 1.er janvier 1822, l'émission était, déduction faite des parties converties en 5 pour o/o consolidés.	242,659,626.	12,132,742.
Émission pendant l'année 1822	7,526,000. (a)	376,625. (a)
	250,185,626.	12,509,267.
Rejet pour rembour.nt du 1.er cinquième, et pour rectifications d'erreurs pendant l'année 1822	60,695,080.	3,034,754.
Situation au 1.er janvier 1823	189,490,546.	9,474,513.

(a) La différence de 225 francs en plus dans les intérêts, provient de coupures d'appoints qui ont regagné, par la réunion, les fractions de centimes qu'elles avaient perdues lors de leur émission primitive.

ÉTAT n.° 4.

DETTE INSCRITE.

RENTES PERPÉTUELLES, CINQ POUR CENT CONSOLIDÉS.

ÉTAT présentant la Situation, au 1.er Janvier 1823, des Crédits ouverts d'après les Lois, pour les nouvelles Rentes inscrites au Grand-livre de la Dette perpétuelle, et le Résultat des mutations et transferts pendant chaque mois de l'année 1822.

TABLEAU DES DIVERS CRÉDITS EN RENTES ACCORDÉS PAR LES LOIS, ET SITUATION DES CRÉDITS AU 1.er JANVIER 1823.

DATES DES LOIS qui ONT OUVERT LES CRÉDITS.	DÉSIGNATION DES SERVICES OU CRÉANCES auxquels ces rentes ont été affectées par les lois.	MONTANT des CRÉDITS en rentes.	RENTES IMPUTÉES sur les crédits avant le 1.er janvier 1822.	OPÉRATIONS pendant l'année 1822. Accroissemens.	Rejets.	TOTAUX DES RENTES inscrites par imputation sur les crédits.	RESTANT disponible SUR LES CRÉDITS au 1.er janvier 1823.
Lois des 9 vendémiaire an 6 et 12 brumaire an 7, qui ont autorisé la liquidation et l'inscription sans limitation de crédit	Ancienne dette	37,906,227.	37,906,403.	//	176.	37,906,227.	//
Lois des 30 ventôse an 9, 21 floréal an 10, et autres lois antérieures au 1.er avril 1814, et loi du 26 juillet 1821	Ancienne dette constituée et exigible antérieure à l'an 5, arriérés des ministères antérieurement à l'an 9, &c.	23,790,132.	24,175,810	1,157.	406,908.	23,770,059.	20,073.
Loi du 20 mars 1813	Rentes des communes données en échange de leurs biens vendus	2,630,100.	2,629,500.	1,131.	531.	2,630,100.	//
Lois des 23 septembre 1814 et 28 avril 1816	Arriéré du 1.er janvier 1810 au 1.er janvier 1816	8,777,629.	8,777,629.	//	//	8,777,629.	//
Loi du 15 mai 1818 et 17 août 1822.	Arriéré antérieur au 1.er janvier 1810.	2,400,000.	1,726,747.	157,137.	//	1,883,884	516,116.
Loi du 21 décembre 1814	Dettes contractées par le Roi	1,500,000.	1,499,654.	//	//	1,499,654.	346.
Loi du 23 décembre 1815	Créances étrangères inscrites en exécution du traité du 20 novembre 1815	8,287,103.	8,287,103.	//	//	8,287,103.	//
Loi du 28 avril 1816	Rentes mises à la disposition du Gouvernement	6,000,000.	6,000,000.	//	//	6,000,000.	//
Loi du 25 mars 1817	*Idem*	30,000,000.	30,000,000.	//	//	30,000,000.	//
Lois des 6 et 15 mai 1818	*Idem*	16,600,000.	16,600,000.	//	//	16,600,000.	//
Loi du 6 mai 1818	Convention du 25 avril 1818	34,958,517.	34,958,517.	//	//	34,958,517.	//
Loi du 8 mars 1821	Remb.t du 1.er 5.e des rec.ces de liquid.n.	3,884,328.	3,884,328.	//	//	3,884,328.	//
Loi du 31 juillet 1821	Rentes de la Légion d'honn. et avance du Trésor royal pour remb.t de cautionn.s	242,654.	242,654.	//	//	242,654.	//
Loi du 1.er mai 1822	Remb.t du 2.e 5.e de reconn.ces de liquid.on	3,418,958.	//	3,418,958.	//	3,418,958.	//
Loi du 17 août 1822	Remboursement des trois derniers 5.es	13,106,006.	//	//	//	//	13,106,006.
	TOTAUX	193,501,654.	176,688,345.	3,578,383.	407,615.	179,859,113.	13,642,541.

MUTATIONS ET TRANSFERTS DE PROPRIÉTÉ DES 5 P.r 0/0 CONSOLIDÉS, PENDANT CHAQUE MOIS DE L'ANNÉE 1821.

MOIS pendant lesquels LES MUTATIONS ET TRANSFERTS ont été acquittés.	MUTATIONS par DÉCÈS, PARTAGES ET JUGEMENS. Parties.	Sommes.	TRANSFERTS PAR VENTES. Parties.	Sommes.
Janvier	500.	8,664,155.	9,652.	9,199,191.
Février	505.	1,570,125.	7,531.	10,155,994.
Mars	403.	1,261,790.	7,677.	9,087,571.
Avril	864.	2,175,519.	8,812.	11,547,075.
Mai	688.	10,269,014.	6,421.	7,665,229.
Juin	588.	2,396,950.	6,614.	8,004,011.
Juillet	595.	1,099,354.	6,602.	7,911,530.
Août	699.	1,088,703.	7,105.	7,231,487.
Septembre	509.	8,015,071.	5,562.	6,328,674.
Octobre	713.	5,288,821.	7,811.	7,549,256.
Novembre	809.	3,357,836.	9,506.	12,992,468.
Décembre	589.	9,826,817.	11,481.	10,014,749.
TOTAUX	7,462.	55,014,155.	94,774.	107,687,245.

TOTAL GÉNÉRAL ..... 102,236 parties. — 162,701,400 francs.

ÉTAT n.° 5.

DETTE INSCRITE.

RENTES VIAGÈRES.

TABLEAU présentant, 1.° les Rentes viagères qui ont été inscrites pendant l'année 1822, et celles qui étaient inscrites antérieurement au 1.er Janvier 1822; 2.° les Déductions opérées, pendant chaque mois de l'année 1822, pour décès présumés ou notifiés; 3.° le nombre de Parties existant encore au 1.er Janvier 1823; 4.° la Division, par années de naissance, des têtes sur lesquelles ont été constituées lesdites Rentes désignées ci-après, et l'État, ainsi divisé par années de naissance, des Rentiers décédés pendant l'année 1822.

MOIS pendant lesquels LES OPÉRATIONS CI-CONTRE ont été faites.	RENTES INSCRITES pendant les mois ci-contre.		DÉDUCTIONS OPÉRÉES PENDANT CHAQUE MOIS.						EXCÉDANT PRODUISNT			
			EXTINCTIONS PAR DÉCÈS notifiés ou présumés.		Rentes rejetées pour rectifications d'erreurs.	Réductions des parties par les réunions.	TOTAUX des DÉDUCTIONS.		AUGMENTATION.		DIMINUTION.	
	Parties.	Sommes.	Parties.	Sommes.			Parties.	Sommes.	Parties.	Sommes.	Parties.	Sommes.
Janvier	"	"	72.	27,764.	"	4.	76.	27,764.	"	"	76.	27,764.
Février	42.	2,816.	66.	14,765.	"	18.	84.	14,765.	"	"	42.	11,949.
Mars	"	"	115.	52,008.	"	5.	120.	52,008.	"	"	120.	52,008.
Avril	48.	5,279.	52.	13,080.	"	4.	56.	13,080.	"	"	8.	7,801.
Mai	22	2,964.	512.	77,149.	"	8.	520.	77,149.	"	"	498.	74,185.
Juin	"	"	127.	34,789.	"	5.	132.	34,789.	"	"	132.	34,789.
Juillet	20.	1,295	167.	40,657.	"	22.	189.	40,657.	"	"	169.	39,362.
Août	19.	875.	104	36,644.	"	14.	118.	36,644.	"	"	99.	35,769.
Septembre	3.	409.	64.	16,534.	"	30.	94.	16,534.	"	"	91.	16,125.
Octobre	12.	2,031.	56.	16,649.	"	6.	62.	16,649,	"	"	50.	14,618.
Novembre	16.	2,853.	648.	91,077.	"	9.	657.	91,077.	"	"	641.	88,224.
Décembre	12.	2,014.	133.	33,974.	"	37.	170.	33,974.	"	"	158.	31,960.
TOTAUX	194.	20,536.	2,116.	455.090.	"	162.	2,278.	455,090.	"	"	2,084.	434,554.
RÉSULTAT des opérations présentant diminution	"	"	"	"	"	"	"	"	"	"	2,084.	434,554.
SITUATION au 1.er janv. 1822	122,785.	24,943,143.	64,065.	13,734.101.	9,318.	4,297.	68,362.	14,283,419.	"	"	54,423.	10,659,718.
RÉSULTAT formant la situation au 1.er janvier 1823	122,979.	24,963,679.	66,181.	14,189,151.	9,318.	4,459.	70,640.	14,748,509.	"	"	52,339.	10,225,164.

DIVISION, PAR ANNÉES DE NAISSANCE, DES RENTIERS
sur les têtes desquels reposent les Rentes ci-contre, et de ceux décédés pendant l'année 1822.

RENTIERS VIAGERS EXISTANT AU 1.er JANVIER 1823.						EXTINCTIONS NOTIFIÉES ET PRÉSUMÉES PENDANT L'ANNÉE 1822.					
Années de naissance des rentiers	Nombre des têtes.	Années de naissance des rentiers.	Nombre des têtes.	Années de naissance des rentiers.	Nombre des têtes.	Années de naissance des rentiers.	Nombre des têtes.	Années de naissance des rentiers.	Nombre des têtes.	Années de naissance des rentiers.	Nombre des têtes.
1723.	13.		11,789.		38,442.	1722.	23.		1,123.		1,863.
1724.	11.	1751.	1,205.	1778.	842.	1723.	3.	1750.	69.	1777.	11.
1725.	13.	1752.	1,237.	1779.	799.	1724.	1.	1751.	63.	1778.	13.
1726.	25.	1753.	1,229.	1780.	704.	1725.	4.	1752.	52.	1779.	14.
1727.	38.	1754.	1,247.	1781.	563.	1726.	5.	1753.	49.	1780.	11.
1728.	40.	1755.	1,222.	1782.	485.	1727.	8.	1754.	50.	1781.	10.
1729.	72.	1756.	1,185.	1783.	443.	1728.	6.	1755.	41.	1782.	8.
1730.	74.	1757.	1,197.	1784.	340.	1729.	8.	1756.	38.	1783.	6.
1731.	111.	1758.	1,062.	1785.	275.	1730.	23.	1757.	28.	1784.	4.
1732.	146.	1759.	1,032.	1786.	238.	1731.	26.	1758.	41.	1785.	.
1733.	194.	1760.	966.	1787.	184.	1732.	30.	1759.	30.	1786.	2.
1734.	211.	1761.	928.	1788.	116.	1733.	30.	1760.	30.	1787.	.
1735.	281.	1762.	856.	1789.	53.	1734.	41.	1761.	26.	1788.	3.
1736.	295.	1763.	884.	1790.	39.	1735.	48.	1762.	22.	1789.	"
1737.	342.	1764.	877.	1791.	24.	1736.	46.	1763.	23.	1790.	2
1738.	396.	1765.	851.	1792.	5.	1737.	56.	1764.	18.	1791.	"
1739.	445.	1766.	884.	1793.	3.	1738.	63.	1765.	18.	1792.	1
1740.	487.	1767.	968.	1794.	1.	1739.	55.	1766.	12.	1793.	"
1741.	549.	1768.	883.	1795.	3.	1740.	63.	1767.	17.	1794.	"
1742.	622.	1769.	907.	1796.	2.	1741.	56.	1768.	20.	1795.	"
1743.	773.	1770.	900.	1797.	3.	1742.	62.	1769.	12.	1796.	"
1744.	881.	1771.	864.	1798.	"	1743.	70.	1770.	11.	1797.	"
1745.	869.	1772.	890.	1799.	1.	1744.	71.	1771.	13.	1798.	"
1746.	847.	1773.	869.	1800.	1.	1745.	73.	1772.	11.	1799.	"
1747.	928.	1774.	943.	1801.	"	1746.	60.	1773.	15.	Tontine d'Orléans.	"
1748.	974.	1775.	837.	1802.	1.	1747.	63.	1774.	09.	Tontine de Guémenée.	"
1749.	1,053.	1776.	852.	Tontine d'Orléans.	1.	1748.	65.	1775.	10.	Inconnus.	16.
1750.	1,099.	1777.	878.	Tontine de Guémenée.	1.	1749.	64.	1776.	12.		
				Inconnus.	696.						
	11,789.		38,442.		44,265.		1,123.		1,863.		1,972.

ÉTAT n.° 6

DETTE INSCRITE.

PENSIONS DE TOUTE NATURE.

ÉTAT présentant, 1.° les Pensions de toute nature inscrites pendant l'année 1822; 2.° celles qui l'étaient au 1.er Janvier 1822; 3.° les Déductions sur les Pensions pendant la même année, soit par décès notifiés, soit par décès présumés, soit par rejets pour autre cause; 4.° le nombre des Pensionnaires et le montant des Pensions au 1.er Janvier 1823.

MOIS de 1822 pendant lesquels LES PENSIONS ont été inscrites au Trésor.	NATURE DES PENSIONS.														TOTAUX des INSCRIPTIONS.		DÉDUCTIONS PENDANT L'ANNÉE 1822,						TOTAUX des DÉDUCTIONS.		RÉSULTAT COMPARATIF.			
	CIVILES.				MILITAIRES.								ECCLÉSIASTIQUES anciennes et nouvelles.		DONATAIRES.										AUGMENTATION.		DIMINUTION.	
	ANCIENNES.		NOUVELLES.		De 900 francs et au-dessus.		Au-dessous de 900 francs.		VÉTÉRANS.		VEUVES.						PAR DÉCÈS notifiés.		PAR DÉCÈS présumés.		PAR REJETS pour d'autres causes.							
	Part.	Sommes.	Part.	Sommes.	Part.	Sommes.	Parties.	Sommes.	Parties.	Sommes.	Parties.	Sommes.	Parties.	Sommes.	Part.	Sommes.	Parties.	Sommes.	Parties.	Sommes.	Parties.	Sommes.	Parties.	Sommes.	Parties.	Sommes.	Parties.	Sommes.
Janvier.....	2.	106.	3.	3,283.	34.	62,816.	64.	17,986.	"	"	2.	400	7.	1,812.	"	"	112.	86,403.	351.	142,625.	"	"	16.	9,279.	367.	151,904.	"	"	255.	65,501
Février.....	"	"	6.	64,400.	52.	93,709.	163.	45,202.	"	"	16.	4,095.	"	"	"	"	237.	207,406.	294.	122,557.	"	"	1.	100.	295	122,657.	"	84,749.	58.	"
Mars.....	"	"	10.	2,498.	7.	13,911.	43.	11,638.	2.	424.	"	"	20.	4,270.	"	"	82.	32,741.	362.	169,707.	195.	57,760.	12.	5,323.	569.	232,790.	"	"	487.	200,049.
Avril.....	1.	875.	4.	12,966.	25.	37,743.	145.	38,094	"	"	4.	735	"	"	"	"	179.	90,413.	344.	175,281.	"	"	"	"	344.	175,281.	"	"	165.	84,868.
Mai.....	"	"	3.	1,600.	64.	115,596.	220.	67,136.	1.	232.	30.	4,430.	"	"	"	"	318.	188,994.	394.	178,016.	775.	175,453.	5.	1,182.	1,174.	354,651.	"	"	856.	165,657.
Juin.....	5.	681.	15.	20,116.	54.	97,979.	114.	31,973.	2.	290.	11.	4,160.	7.	1,869.	3,052.	1,600,220.	3,260.	1,557,288.	279.	140,934.	"	"	6.	4,280.	285	145,214.	2,975.	1,612,074.	"	"
Juillet.....	"	"	9.	11,888.	31.	58,154.	75.	22,457.	4.	1,067.	10.	4,485.	2.	500.	26.	5,300.	157.	103,851.	338.	133,336.	"	"	11.	7,352.	349	140,688.	"	"	192.	36,837.
Août.....	1.	50.	4.	8,346.	23.	40,366.	50.	14,445.	"	"	1.	85.	"	"	39.	4,750.	118.	68,042.	329.	137,085.	"	"	4.	2,475.	333.	139,560.	"	"	215.	71,518.
Septembre...	"	"	4.	4,032.	101.	180,969.	112.	33,816.	"	"	23.	2,940.	26.	4,489.	8.	1,350.	274.	227,596.	286.	110,590.	221.	70,079.	7.	4,406.	514.	185,075.	"	42,521.	240.	"
Octobre.....	"	"	1.	1,961.	93.	161,691.	114.	30,890.	"	"	10.	1,960.	"	"	1.	100.	219.	196,602.	241.	125,144.	"	"	6.	5,768.	247.	130,912.	"	65,690.	28.	"
Novembre...	"	"	1.	4,509.	45.	90,320.	58.	17,139.	"	"	"	"	1.	267.	3.	1,550.	108.	113,785.	249.	142,543.	"	"	11.	6,115.	260.	148,658.	"	"	152.	34,873.
Décembre...	"	"	6.	7,825.	13.	23,469.	21.	6,174.	"	"	10.	1,885.	"	"	2.	1,000.	52.	40,353.	285.	128,383.	840.	161,383.	21.	7,560.	1,146.	297,326.	"	"	1,094.	256,973.
	9.	1,712.	66.	143,424.	542.	976,723.	1,179.	336,950.	9.	2,013.	117.	25,175.	63.	13,207.	3,131.	1,614,270.	5,116.	3,113,474.	3,752.	1,706,201.	2,031.	464,675.	100.	53,840.	5,883.	2,224,716.	2,975.	1,805,034.	3,742.	916,276
																											PENSIONNAIRES.		SOMMES.	
																											Diminution.	767.	Augment.on	888,758.
SITUATION au 1.er janv. 1822.	4,338	476,633.	1,219	1,629,722.	15,091.	21,804,595.	116,829	26,991,978.	532.	141,437.	12,866.	2,585,038	43,597.	10,026,071.	"	"	194,472.	63,655,272.	"	"	"	"	"	"	"	"		194,472.		63,655,272.
RÉSULTAT formant la situation au 1.er janv. 1823	4,347	478,345.	1,285	1,773,146.	15,633.	22,781,116.	118,008	27,328,928.	541.	143,450.	12,983.	2,610,213	43,660.	10,039,278.	3,131.	1,614,270.	199,588.	66,768,746.	"	"	"	"	"	"	"	"		193,705.		64,544,030.

ÉTAT n.° 7.

DETTE INSCRITE.

PENSIONNAIRES INSCRITS AU 1.er JANVIER 1823.

PENSIONNAIRES DE DIVERSES CLASSES, ET PENSIONS DONT ILS JOUISSENT.

TABLEAU présentant, 1.° l'Année de la naissance des Pensionnaires vivans au 1.er Janvier 1823; 2.° le Nombre des Pensionnaires de chaque classe; 3.° le Total des Pensionnaires des diverses classes nés dans la même année.

ANNÉES de LA NAISSANCE DES PENSIONNAIRES.	PENSIONNAIRES CIVILS.		MILITAIRES et VEUVES DE MILITAIRES.		PENSIONNAIRES ECCLÉSIASTIQUES. HOMMES.		FEMMES.		DONATAIRES.		TOTAUX DES DIVERSES CLASSES de pensionnaires.		*OBSERVATIONS.*
	Nombre de parties.	Sommes.	Nombre de parties.	Sommes.	Nombre de parties.	Sommes.	Nombre de parties.	Sommes.	Nombre de parties.	Sommes.	Nombre de parties.	Sommes.	
1719	//	//	//	//	2.	733.	//	//	//	//	2.	733.	
1720	//	//	//	//	1.	333.	//	//	//	//	1.	333.	
1722	//	//	//	//	1.	381.	//	//	//	//	1.	381.	
1723	2.	687.	//	//	//	//	//	//	//	//	2.	687.	
1724	//	//	1.	325.	//	//	2.	389.	//	//	3.	714.	
1725	//	//	//	//	7.	1,975.	//	//	//	//	7.	1,975.	
1726	2.	390.	//	//	2.	507.	5.	1,188.	//	//	9.	2,085.	
1727	9.	4,445.	2.	390.	5.	1,226.	3.	622.	//	//	19.	6,683.	
1728	3.	857.	4.	2,662.	13.	3,785.	8.	1,959.	//	//	28.	9,263.	
1729	2.	434.	6.	4,595.	7.	2,031.	6.	1,354.	//	//	21.	8,414.	
1730	12.	9,650.	10.	11,454.	12.	4,796.	22.	4,610.	//	//	56.	30,510.	
1731	14.	8,415.	9.	11,954.	21.	6,700.	22.	4,656.	//	//	66.	31,725.	
1732	19.	7,411.	51.	20,136.	52.	16,336.	28.	6,008.	//	//	150.	49,891.	
1733	23.	5,756.	51.	40,841.	64.	18,728.	26.	5,223.	//	//	164.	70,548.	
1734	33.	10,954.	53.	43,434.	75.	25,732.	58.	10,189.	//	//	219.	90,309.	
1735	43.	13,360.	66.	64,145.	98.	30,131.	59.	11,721.	//	//	266.	119,357.	
1736	63.	29,838.	103.	88,745.	118.	40,333.	76.	13,060.	//	//	360.	171,976.	
1737	80.	27,962.	121.	94,849.	161.	48,120.	197.	17,394.	//	//	559.	188,325.	
1738	62.	15,582.	146.	121,265.	218.	73,423.	130.	24,241.	//	//	556.	234,511.	
1739	81.	16,274.	188.	169,865.	241.	75,095.	146.	26,736.	//	//	656.	288,070.	
1740	127.	36,834.	225.	161,888.	281.	89,640.	160.	28,678.	//	//	793.	317,040.	
1741	105.	27,040.	238.	191,539.	309.	98,681.	189.	34,243.	//	//	841.	351,503.	
1742	126.	28,899.	269.	213,296.	364.	113,862.	195.	36,104.	//	//	954.	392,161.	
1743	164.	63,525.	354.	264,825.	388.	123,681.	238.	43,708.	//	//	1,144.	495,739.	
1744	171.	44,173.	400.	294,760.	478.	119,274.	241.	43,759.	//	//	1,290.	501,966.	
1745	160.	48,245.	450.	301,627.	558.	142,902.	261.	47,283.	//	//	1,429.	540,057.	
1746	149.	59,691.	514.	382,682.	515.	128,830.	304.	55,338.	//	//	1,482.	626,541.	
1747	182.	59,396.	550.	348,508.	623.	156,089.	348.	63,684.	//	//	1,703.	627,677.	
1748	207.	55,296.	634.	391,523.	680.	176,785.	419.	76,496.	//	//	1,940.	700,100.	
1749	196.	67,606.	818.	552,732.	802.	208,609.	461.	83,032.	//	//	2,277.	911,979.	
1750	211.	46,703.	900.	602,179.	865.	223,211.	498.	91,024.	//	//	2,474.	963,117.	
1751	230.	74,073.	1,012.	629,060.	919.	233,447.	518.	94,128.	//	//	2,679.	1,030,708.	
Transporté	2,476.	763,496.	7,175.	5,009,279.	7,880.	2,165,476.	4,620.	826,827.	//	//	22,151.	8,765,078.	

Suite de l'ÉTAT n.° 7.

DETTE INSCRITE.

PENSIONNAIRES INSCRITS AU 1.er JANVIER 1823.

PENSIONNAIRES DE DIVERSES CLASSES, ET PENSIONS DONT ILS JOUISSENT.

Suite du *TABLEAU présentant, 1.° l'Année de la naissance des Pensionnaires vivans au 1.er Janvier 1823; 2.° le Nombre des Pensionnaires de chaque classe; 3.° le Total des Pensionnaires des diverses classes nés dans la même année.*

ANNÉES de LA NAISSANCE DES PENSIONNAIRES.	PENSIONNAIRES CIVILS.		MILITAIRES et VEUVES DE MILITAIRES.		PENSIONNAIRES ECCLÉSIASTIQUES.		DONATAIRES.		TOTAUX DES DIVERSES CLASSES de pensionnaires.		OBSERVATIONS.
	Nombre de parties.	Sommes.	Nombre de parties.	Sommes.	HOMMES. Nombre de parties.	HOMMES. Sommes.	FEMMES. Nombre de parties.	FEMMES. Sommes.	Nombre de parties.	Sommes.	
Report	2,476.	763,496.	7,175.	5,009,279.	7,880.	2,165,476.	4,620.	826,827.	22,151.	8,765,078.	
1752	268.	90,405.	1,123.	539,969.	1,009.	257,582.	503.	109,515.	2,903.	997,471.	
1753	235.	113,150.	1,310.	737,875.	1,067.	266,999.	596.	107,787.	3,208.	1,225,811.	
1754	225.	77,983.	1,452.	824,281.	1,090.	277,317.	572.	90,940.	3,339.	1,270,541.	
1755	218.	75,623.	1,566.	975,714.	1,185.	298,503.	565.	88,293.	3,534.	1,418,133.	
1756	202.	103,493.	1,711.	917,634.	1,212.	307,958.	624.	95,898.	3,749.	1,424,983.	
1757	156.	57,769.	1,708.	907,110.	1,277.	322,092.	545.	84,114.	3,686.	1,371,085.	
1758	169.	81,031.	1,727.	875,782.	1,301.	329,356.	605.	94,024.	3,802.	1,380,193.	
1759	188.	65,750.	1,889.	897,132.	1,351.	346,471.	589.	92,053.	4,017.	1,401,406.	
1760	107.	48,784.	1,940.	956,254.	1,359.	343,803.	606.	94,395.	4,012.	1,443,236.	
1761	87.	45,997.	2,020.	1,056,911.	1,367.	354,150.	587.	91,591.	4,061.	1,548,649.	
1762	92.	56,399.	2,021.	1,043,613.	1,270.	327,844.	557.	88,013.	3,940.	1,515,869.	
1763	69.	37,512.	2,196.	1,118,725.	1,238.	313,703.	512.	82,238.	4,015.	1,552,178.	
1764	74.	34,428.	2,475.	1,234,728.	1,223.	315,674.	510.	80,721.	4,282.	1,665,551.	
1765	73.	88,681.	2,774.	1,333,858.	1,047.	265,241.	457.	72,738.	4,351.	1,760,518.	
1766	60.	38,878.	2,906.	1,451,787.	909.	228,902.	379.	59,887.	4,254.	1,779,454.	
1767	52.	61,535.	3,177.	1,511,940.	689.	175,759.	316.	50,673.	4,234.	1,799,907.	
1768	48.	55,457.	3,633.	1,639,979.	433.	111,016.	262.	42,309.	4,376.	1,848,761.	
1769	52.	24,864.	5,485.	2,087,875.	226.	58,642.	190.	29,795.	5,953.	2,221,176.	
1770	52.	31,318.	5,898.	2,256,177.	168.	44,812.	138.	21,968.	6,256.	2,354,275.	
1771	34.	15,789.	6,067.	2,233,444.	98.	26,213.	65.	10,124.	6,264.	2,285,570.	
1772	40.	13,798.	6,852.	2,590,336.	53.	14,151.	33.	4,737.	6,978.	2,623,022.	
1773	33.	22,379.	7,618.	2,744,520.	23.	6,141.	14.	1,990.	7,688.	2,775,030.	
1774	30.	13,756.	7,693.	2,730,891.	7.	2,582.	7.	833.	7,737.	2,748,062.	
1775	34.	18,078.	6,308.	2,186,751.	2.	534.	"	"	6,344.	2,205,363.	
1776	18.	6,989.	3,577.	1,164,420.	7.	1,610.	1.	167.	3,603.	1,173,186.	
1777	23.	11,206.	3,819.	1,068,707.	2.	444.	"	"	3,844.	1,080,357.	
1778	16.	15,337.	3,519.	918,747.	5.	1,522.	"	"	3,540.	935,606.	
1779	15.	11,559.	2,353.	577,974.	"	"	"	"	2,368.	589,533.	
1780	10.	2,765.	3,153.	676,998.	1.	500.	"	"	3,164.	680,263.	
1781	7.	9,152.	2,959.	621,880.	"	"	1.	500.	2,967.	631,532.	
1782	9.	7,555.	3,015.	579,200.	"	"	"	"	3,024.	586,775.	
Transporté	5,172.	2,100,916.	111,119.	45,470,491.	27,499.	7,164,997.	13,854.	2,322,130.	157,644.	57,058,534.	

Suite de l'ÉTAT n.° 7.

DETTE INSCRITE.

PENSIONNAIRES DE DIVERSES CLASSES, ET PENSIONS DONT ILS JOUISSENT.

PENSIONNAIRES INSCRITS AU 1.er JANVIER 1822.

Suite du *TABLEAU présentant, 1.° l'Année de la naissance des Pensionnaires vivans au 1.er Janvier 1823; 2.° le Nombre des Pensionnaires de chaque classe; 3.° le Total des Pensionnaires des diverses classes nés dans la même année.*

ANNÉES de LA NAISSANCE DES PENSIONNAIRES.	PENSIONNAIRES CIVILS.		MILITAIRES et VEUVES DE MILITAIRES.		PENSIONNAIRES ECCLÉSIASTIQUES. HOMMES.		PENSIONNAIRES ECCLÉSIASTIQUES. FEMMES.		DONATAIRES.		TOTAUX DES DIVERSES CLASSES de Pensionnaires.		*OBSERVATIONS.*
	Nombre de parties.	Sommes.	Nombre de parties.	Sommes.	Nombre de parties.	Sommes.	Nombre de parties.	Sommes.	Nombre de parties.	Sommes.	Nombre de parties.	Sommes.	
Report.....	5,172.	2,100,916.	111,119.	45,470,491.	27,499.	7,164,997.	13,854.	2,322,130.	//	//	157,644.	57,058,534.	
1783.....	6.	3,796.	3,321.	651,371.	//	//	//	//	//	//	3,327.	655,167.	
1784.....	11.	3,917.	3,518.	691,529.	2.	767.	//	//	//	//	3,531.	696,213.	
1785.....	5.	1,632.	3,732.	676,887.	//	//	//	//	//	//	3,737.	678,519.	
1786.....	2.	425.	3,778.	634,668.	//	//	//	//	//	//	3,780.	635,093.	
1787.....	3.	850.	3,956.	655,229.	//	//	//	//	//	//	3,959.	656,079.	
1788.....	3.	950.	3,180.	528,766.	1.	500.	//	//	//	//	3,184.	530,216.	
1789.....	2.	233.	2,968.	490,397.	1.	300.	//	//	//	//	2,971.	490,930.	
1790.....	2.	450.	2,704.	421,924.	//	//	//	//	//	//	2,706.	422,374.	
1791.....	2.	600.	1,408.	234,237.	//	//	//	//	//	//	1,410.	234,837.	
1792.....	2.	500.	1,218.	188,864.	//	//	//	//	//	//	1,220.	189,364.	
1793.....	4.	1,400.	1,197.	188,019.	//	//	//	//	//	//	1,201.	189,419.	
1794.....	4.	1,500.	667.	117,332.	//	//	1.	1,073.	//	//	672.	119,905.	
1795.....	5.	2,250.	154.	26,245.	//	//	1.	1,107.	//	//	160.	29,602.	
1796.....	8.	2,800.	69.	12,030.	//	//	//	//	//	//	77.	14,830.	
1797.....	5.	1,250.	38.	7,673.	//	//	//	//	//	//	43.	8,923.	
1798.....	2.	800.	24.	4,147.	//	//	//	//	//	//	26.	4,947.	
1799.....	1.	300.	13.	1,707.	//	//	//	//	//	//	14.	2,007.	
1800.....	1.	300.	3.	518.	//	//	//	//	//	//	4.	818.	
1801.....	//	//	3.	663.	//	//	//	//	//	//	3.	663.	
1803.....	2.	775.	3.	1,050.	//	//	//	//	//	//	5.	1,825.	
1808.....	//	//	//	//	//	//	1.	1,107.	//	//	1.	1,107.	
Naissances inconnues.....	10.	11,667.	780.	280,414.	//	//	//	//	//	//	780.	292,081.	
Secours temporaires à des orphelins de militaires.....	//	//	115.	19,307.	//	//	//	//	//	//	115.	19,307.	
Pensions reversibles.....	//	//	//	//	//	//	//	//	3,125.	1,611,270.	3,125.	1,611,270.	
TOTAUX.....	5,252.	2,137,311.	143,968.	51,303,468.	27,503.	7,166,564.	13,857.	2,325,417.	3,125.	1,611,270.	193,705.	64,544,030.	
					41,360 pensionnaires.....		9,491,981 francs.						

ÉTAT n° 8.

DETTE INSCRITE.

PENSIONS DE TOUTE NATURE.

PENSIONS ÉTEINTES PENDANT L'AN 1822.

TABLEAU présentant le Nombre des Pensionnaires de chaque âge dont le décès a été notifié au Trésor royal pendant l'an 1822; le Nombre de ceux rejetés en exécution de l'Arrêté du 15 Floréal an 11, qui sont censés décédés, et le Montant des sommes éteintes au profit du Trésor, dans les diverses classes de Pensionnaires.

DATES des NAISSANCES.	EXTINCTIONS PAR DÉCÈS CONSTATÉS. — PENSIONNAIRES. CIVILS. Parties.	CIVILS. Sommes éteintes.	MILITAIRES et veuves de militaires. Parties.	MILITAIRES et veuves de militaires. Sommes éteintes.	ECCLÉSIASTIQUES. Hommes. Parties.	ECCLÉSIASTIQUES. Hommes. Sommes éteintes.	ECCLÉSIASTIQUES. Femmes. Parties.	ECCLÉSIASTIQUES. Femmes. Sommes éteintes.	DONATAIRES. Parties.	DONATAIRES. Sommes éteintes.
1719...	//	//	//	//	//	//	1.	156.	//	//
1720...	//	//	//	//	//	//	//	//	//	//
1721...	//	//	//	//	//	//	//	//	//	//
1722...	//	//	//	//	//	//	//	//	//	//
1723...	1.	1,000.	//	//	1.	163.	//	//	//	//
1724...	//	//	//	//	//	//	//	//	//	//
1725...	//	//	1.	200.	1.	333.	1.	233.	//	//
1726...	//	//	1.	266.	2.	600.	//	//	//	//
1727...	1.	100.	1.	4,000.	2.	666.	1.	233.	//	//
1728...	1.	333.	1.	6,000.	2.	350.	//	//	//	//
1729...	//	//	2.	3,540.	1.	333.	1.	233.	//	//
1730...	//	//	5.	2,831.	8.	2,664.	4.	855.	//	//
1731...	2.	2,133.	4.	5,436.	7.	2,066.	3.	699.	//	//
1732...	2.	943.	7.	4,623.	5.	1,665.	6.	1,167.	//	//
1733...	4.	2,455.	9.	15,968.	12.	3,787.	5.	1,165.	//	//
1734...	2.	2,400.	11.	13,763.	18.	5,653.	6.	1,266.	//	//
1735...	7.	2,097.	15.	11,972.	14.	4,530.	6.	1,166.	//	//
1736...	5.	643.	15.	19,931.	15.	4,863.	8.	1,499.	//	//
1737...	4.	4,053.	25.	29,633.	16.	4,617.	15.	2,798.	//	//
1738...	12.	2,168.	15.	9,537.	17.	5,495.	8.	1,399.	//	//
1739...	10.	1,469.	15.	13,975.	30.	9,618.	14.	2,625.	//	//
1740...	7.	1,420.	23.	29,725.	38.	12,080.	11.	2,288.	//	//
1741...	7.	1,805.	18.	22,157.	39.	12,633.	13.	2,399.	//	//
1742...	3.	597.	22.	27,422.	33.	10,198.	16.	3,164.	//	//
1743...	8.	2,216.	29.	29,363.	46.	13,767.	13.	2,732.	//	//
1744...	11.	5,025.	43.	31,348.	47.	12,013.	16.	3,131.	//	//
1745...	7.	2,320.	30.	29,713.	35.	8,735.	13.	2,532.	//	//
1746...	3.	1,391.	36.	27,638.	33.	8,169.	17.	3,036.	//	//
1747...	10.	10,743.	31.	28,650.	38.	9,810.	19.	3,557.	//	//
Transporté	107.	45,311.	359.	367,691.	460.	134,808.	197.	38,333.	//	//

EXTINCTIONS PAR DÉCÈS PRÉSUMÉS. — PENSIONNAIRES. CIVILS. Parties.	CIVILS. Sommes éteintes.	MILITAIRES et veuves de militaires. Parties.	MILITAIRES et veuves de militaires. Sommes éteintes.	ECCLÉSIASTIQUES. Hommes. Parties.	ECCLÉSIASTIQUES. Hommes. Sommes éteintes.	ECCLÉSIASTIQUES. Femmes. Parties.	ECCLÉSIASTIQUES. Femmes. Sommes éteintes.	DONATAIRES. Parties.	DONATAIRES. Sommes éteintes.	TOTAUX. Parties.	TOTAUX. Sommes éteintes.
//	//	//	//	//	//	//	//	//	//	1.	156.
//	//	//	//	//	//	//	//	//	//	//	//
//	//	//	//	//	//	1.	233.	//	//	1.	233.
1.	100.	//	//	//	//	//	//	//	//	1.	100.
//	//	//	//	//	//	//	//	//	//	2.	1,163.
1.	100.	1.	50.	//	//	2.	466.	//	//	4.	616.
//	//	//	//	//	//	//	//	//	//	3.	766.
//	//	1.	324.	1.	209.	//	//	//	//	5.	1,399.
4.	734.	//	//	1.	333.	1.	233.	//	//	11.	6,299.
//	//	4.	1,187.	2.	466.	2.	389.	//	//	12.	8,725.
//	//	3.	1,679.	8.	2,531.	1.	233.	//	//	16.	8,549.
4.	1,985.	1.	150.	3.	799.	5.	1,063.	//	//	30.	10,347.
//	//	5.	3,864.	5.	1,399.	3.	622.	//	//	29.	16,219.
1.	133.	5.	1,808.	6.	1,932.	5.	1,055.	//	//	37.	13,326.
6.	898.	5.	850.	6.	1,693.	5.	1,011.	//	//	52.	27,827.
2.	195.	11.	2,640.	4.	1,332.	7.	1,132.	//	//	61.	28,381.
3.	195.	8.	3,378.	10.	2,633.	13.	2,306.	//	//	76.	28,277.
6.	418.	8.	8,167.	13.	3,549.	8.	1,489.	//	//	78.	40,559.
9.	1,007.	16.	6,303.	16.	5,092.	9.	1,622.	//	//	110.	55,125.
4.	413.	12.	6,317.	11.	2,641.	8.	1,466.	//	//	87.	29,436.
8.	734.	14.	4,517.	11.	2,816.	6.	1,032.	//	//	108.	36,786.
7.	647.	16.	7,528.	16.	4,829.	12.	2,165.	//	//	130.	60,682.
11.	2,078.	13.	2,675.	15.	3,771.	10.	1,743.	//	//	126.	49,261.
17.	1,962.	15.	3,477.	7.	2,065.	11.	2,098.	//	//	124.	50,983.
7.	1,298.	10.	4,088.	16.	4,183.	5.	932.	//	//	134.	58,579.
11.	1,241.	12.	3,706.	17.	4,505.	8.	1,433.	//	//	165.	62,402.
10.	637.	18.	7,011.	19.	4,644.	10.	1,672.	//	//	142.	57,264.
7.	431.	12.	4,144.	11.	2,578.	5.	966.	//	//	124.	48,353.
6.	368.	16.	5,439.	16.	3,662.	5.	899.	//	//	141.	63,128.
125.	15,574.	206.	79,302.	214.	57,662.	142.	26,260.	//	//	1,810.	764,941.

*Suite de l'*ÉTAT n.° 8.

DETTE INSCRITE.

PENSIONS DE TOUTE NATURE.

PENSIONS ÉTEINTES PENDANT L'AN 1822.

PENSIONS ÉTEINTES PENDANT L'AN 1822.

Suite du *TABLEAU présentant le Nombre des Pensionnaires de chaque âge dont le décès a été notifié au Trésor royal pendant l'an 1822; le Nombre de ceux rejetés en exécution de l'Arrêté du 15 Floréal an 11, qui sont censés décédés, et le Montant des sommes éteintes au profit du Trésor, dans les diverses classes de Pensionnaires.*

DATES des NAISSANCES.	EXTINCTIONS PAR DÉCÈS CONSTATÉS. PENSIONNAIRES. CIVILS. Parties.	CIVILS. Sommes éteintes.	MILITAIRES et veuves de militaires. Parties.	MILITAIRES et veuves de militaires. Sommes éteintes.	ECCLÉSIASTIQUES. Hommes. Parties.	ECCLÉSIASTIQUES. Hommes. Sommes éteintes.	ECCLÉSIASTIQUES. Femmes. Parties.	ECCLÉSIASTIQUES. Femmes. Sommes éteintes.	DONATAIRES. Parties.	DONATAIRES. Sommes éteintes.	EXTINCTIONS PAR DÉCÈS PRÉSUMÉS. PENSIONNAIRES. CIVILS. Parties.	CIVILS. Sommes éteintes.	MILITAIRES et veuves de militaires. Parties.	MILITAIRES et veuves de militaires. Sommes éteintes.	ECCLÉSIASTIQUES. Hommes. Parties.	ECCLÉSIASTIQUES. Hommes. Sommes éteintes.	ECCLÉSIASTIQUES. Femmes. Parties.	ECCLÉSIASTIQUES. Femmes. Sommes éteintes.	DONATAIRES. Parties.	DONATAIRES. Sommes éteintes.	TOTAUX. Parties.	TOTAUX. Sommes éteintes.
Report ...	107.	45,311.	359.	367,691.	460.	134,808.	197.	38,333.	//	//	125.	15,574.	206.	79,302.	214.	57,662.	142.	26,260.	//	//	1,810.	764,941.
1748...	11.	2,055.	32.	26,455.	42.	10,467.	15.	2,815.	//	//	9.	733.	13.	1,706.	16.	3,300.	8.	1,564.	//	//	145.	49,095.
1749...	6.	1,635.	49.	48,447.	39.	9,858.	14.	2,626.	//	//	5.	2,342.	29.	7,218.	11.	2,608.	12.	2,073.	//	//	165.	76,807.
1750...	6.	1,026.	48.	30,638.	55.	13,586.	17.	2,782.	//	//	2.	116.	18.	4,486.	12.	2,669.	12.	2,372.	//	//	170.	57,875.
1751...	4.	1,012.	35.	23,712.	41.	10,236.	18.	3,328.	//	//	5.	373.	18.	3,087.	20.	4,972.	16.	2,754.	//	//	157.	49,474.
1752...	7.	780.	43.	29,245.	36.	9,080.	15.	2,660.	//	//	3.	134.	19.	4,419.	14.	3,148.	13.	2,160.	//	//	150.	51,626.
1753...	4.	3,549.	41.	32,506.	49.	12,616.	15.	2,608.	//	//	5.	171.	25.	4,190.	10.	2,496.	8.	1,333.	//	//	157.	59,469.
1754...	3.	234.	45.	26,786.	58.	15,206.	12.	1,812.	//	//	10.	940.	19.	4,489.	18.	4,271.	14.	2,068.	//	//	179.	55,806.
1755...	8.	3,901.	33.	27,733.	33.	8,588.	14.	2,280.	//	//	6.	1,462.	30.	8,904.	15.	3,671.	8.	1,215.	//	//	147.	57,754.
1756...	4.	7,067.	44.	23,744.	45.	11,363.	16.	2,601.	//	//	4.	297.	14.	4,155.	8.	1,767.	7.	1,001.	//	//	142.	51,995.
1757...	1.	51.	47.	37,964.	31.	7,887.	7.	1,123.	//	//	5.	145.	26.	5,330.	10.	2,459.	4.	622.	//	//	131.	55,581.
1758...	3.	4,440.	50.	28,391.	34.	8,917.	13.	2,124.	//	//	1.	17.	26.	8,022.	11.	2,510.	8.	1,174.	//	//	146.	55,595.
1759...	//	//	53.	28,433.	42.	10,405.	9.	1,297.	//	//	4.	271.	30.	6,641.	8.	1,969.	9.	1,285.	//	//	155.	50,301.
1760...	2.	1,628.	45.	31,840.	24.	6,191.	8.	1,298.	//	//	4.	201.	23.	5,690.	11.	2,903.	5.	901.	//	//	122.	50,652.
1761...	1.	300.	41.	29,060.	23.	2,726.	9.	1,451.	//	//	2.	175.	16.	3,021.	7.	1,766.	9.	1,256.	//	//	108.	42,755.
1762...	//	//	43.	25,724.	25.	6,396.	5.	679.	//	//	1.	50.	11.	5,908.	10.	2,670.	6.	874.	//	//	101.	42,301.
1763...	1.	50.	40.	23,486.	25.	6,641.	5.	901.	//	//	//	//	16.	3,469.	6.	1,435.	4.	678.	//	//	97.	36,660.
1764...	1.	1,223.	50.	23,717.	23.	5,939.	5.	779.	//	//	//	//	19.	5,565.	13.	3,334.	8.	1,412.	//	//	119.	41,960.
1765...	1.	700.	47.	33,645.	12.	3,437.	4.	614.	//	//	//	//	15.	2,183.	4.	901.	7.	1,209.	//	//	90.	42,689.
1766...	2.	333.	44.	21,613.	17.	4,403.	5.	723.	//	//	1.	67.	20.	3,142.	9.	2,162.	5.	845.	//	//	103.	33,288.
1767...	1.	4,000.	49.	22,528.	9.	2,369.	4.	678.	//	//	//	//	18.	3,078.	4.	841.	3.	389.	//	//	88.	33,883.
1768...	//	//	49.	28,732.	2.	534.	3.	567.	//	//	2.	833.	23.	5,957.	2.	242.	2.	334.	//	//	83.	37,199.
1769...	//	//	62.	26,764.	5.	1,555.	1.	117.	//	//	1.	100.	40.	9,113.	//	//	2.	278.	//	//	111.	37,927.
1770...	//	//	60.	25,817.	3.	801.	//	//	//	//	//	//	30.	9,806.	1.	267.	3.	511.	//	//	97.	37,202.
1771...	//	//	64.	30,146.	1.	233.	1.	167.	//	//	1.	500.	22.	4,776.	//	//	//	//	//	//	89.	35,822.
1772...	//	//	78.	34,920.	//	//	//	//	//	//	//	//	27.	4,854.	//	//	//	//	//	//	105.	39,774.
1773...	//	//	78.	32,956.	//	//	1.	100.	//	//	//	//	34.	8,011.	//	//	//	//	//	//	113.	41,067.
1774...	//	//	72.	29,953.	//	//	//	//	//	//	1.	117.	38.	0,792.	//	//	//	//	//	//	111.	39,862.
Transporté	173.	79,295.	1,701.	1,152,646.	1,134.	307,242.	413.	74,663.	//	//	197.	24,618.	825.	226,314.	434.	110,023.	315.	54,568.	//	//	5,192.	2,029,369.

*Suite de l'*ÉTAT n.° 8.

DETTE INSCRITE.

PENSIONS DE TOUTE NATURE.

PENSIONS ÉTEINTES PENDANT L'AN 1822.

PENSIONS ÉTEINTES PENDANT L'AN 1822.

Suite du *TABLEAU présentant le Nombre des Pensionnaires de chaque âge dont le décès a été notifié au Trésor royal pendant l'an 1822; le Nombre de ceux rejetés en exécution de l'Arrêté du 15 floréal an 11, qui sont censés décédés, et le Montant des sommes éteintes au profit du Trésor, dans les diverses classes de Pensionnaires.*

DATES des NAISSANCES.	EXTINCTIONS PAR DÉCÈS CONSTATÉS. PENSIONNAIRES. CIVILS. Parties.	CIVILS. Sommes éteintes.	MILITAIRES et veuves de militaires. Parties.	MILITAIRES et veuves de militaires. Sommes éteintes.	ECCLÉSIASTIQUES. Hommes. Parties.	ECCLÉSIASTIQUES. Hommes. Sommes éteintes.	ECCLÉSIASTIQUES. Femmes. Parties.	ECCLÉSIASTIQUES. Femmes. Sommes éteintes.	DONATAIRES. Parties.	DONATAIRES. Sommes éteintes.
Report...	173.	79,295.	1,701.	1,152,646.	1,134.	307,242.	413.	74,663.	//	//
1775	//	//	52.	24,665.	//	//	//	//	//	//
1776	//	//	29	10,407.	//	//	//	//	//	//
1777	//	//	32.	8,637.	//	//	//	//	//	//
1778	//	//	21.	5,159.	//	//	//	//	//	//
1779	//	//	20.	5,863.	//	//	//	//	//	//
1780	1.	1,000.	22.	3,326.	//	//	//	//	//	//
1781	//	//	15.	2,543.	//	//	//	//	//	//
1782	//	//	15.	3,476.	//	//	//	//	//	//
1783	//	//	22.	4,368.	//	//	//	//	//	//
1784	//	//	13.	2,808.	//	//	//	//	//	//
1785	//	//	15.	3,071.	//	//	//	//	//	//
1786	//	//	16.	5,167.	//	//	//	//	//	//
1787	//	//	9.	1,390.	//	//	//	//	//	//
1788	//	//	8.	1,712.	//	//	//	//	//	//
1789	//	//	6.	1,037.	//	//	//	//	//	//
1790	//	//	7.	1,351.	//	//	//	//	//	//
1791	//	//	3.	382.	//	//	//	//	//	//
1792	//	//	2.	322.	//	//	//	//	//	//
1793	//	//	6.	1,064.	//	//	//	//	//	//
1794	//	//	3.	1,026.	//	//	//	//	//	//
1795	//	//	2.	200.	//	//	//	//	//	//
1796	//	//	1.	113.	//	//	//	//	//	//
Naissances inconnues	//	//	6.	1,268.	//	//	//	//	//	//
Secours temporaires à des orphelins de militaires	//	//	//	//	//	//	//	//	//	//
Pensions non reversibles éteintes définitivement	//	//	//	//	//	//	//	//	5.	2,000.
TOTAUX...	174.	80,295.	2,026.	1,242,001.	1,134.	307,242.	413.	74,663.	5.	2,000.
REJETS faits pour autres causes que les décès constatés ou présumés										
TOTAL des réductions par extinctions et rejets										

EXTINCTIONS PAR DÉCÈS PRÉSUMÉS. PENSIONNAIRES. CIVILS. Parties.	CIVILS. Sommes éteintes.	MILITAIRES et veuves de militaires. Parties.	MILITAIRES et veuves de militaires. Sommes éteintes.	ECCLÉSIASTIQUES. Hommes. Parties.	ECCLÉSIASTIQUES. Hommes. Sommes éteintes.	ECCLÉSIASTIQUES. Femmes. Parties.	ECCLÉSIASTIQUES. Femmes. Sommes éteintes.	DONATAIRES. Parties.	DONATAIRES. Sommes éteintes.	TOTAUX. Parties.	TOTAUX. Sommes éteintes.
197.	24,618.	825.	226,314.	434.	110,023.	315.	54,568.	//	//	5,192.	2,029,369.
//	//	29.	6,932.	1.	267.	//	//	//	//	82.	31,864.
//	//	19.	4,326.	//	//	//	//	//	//	48.	14,733.
//	//	17.	2,943.	//	//	//	//	//	//	49.	11,580.
//	//	19.	4,081.	//	//	//	//	//	//	40.	9,240.
1.	1,800.	12.	2,479.	//	//	//	//	//	//	33.	10,142.
//	//	19.	2,868.	//	//	//	//	//	//	42.	7,194.
//	//	8.	2,367.	//	//	//	//	//	//	23.	3,910.
//	//	14.	2,294.	//	//	//	//	//	//	29.	5,770.
//	//	8.	1,925.	//	//	//	//	//	//	30.	6,293.
//	//	14.	1,854.	//	//	//	//	//	//	27.	4,662.
//	//	16.	3,554.	//	//	//	//	//	//	31.	6,625.
//	//	13.	2,772.	//	//	//	//	//	//	29.	7,939.
//	//	7.	1,232.	//	//	//	//	//	//	16.	2,622.
//	//	7.	828.	//	//	//	//	//	//	15.	2,540.
//	//	15.	2,457.	//	//	//	//	//	//	21.	3,494.
//	//	8.	982.	//	//	//	//	//	//	15.	2,333.
//	//	10.	1,586.	//	//	//	//	//	//	13.	1,968.
//	//	5.	433.	//	//	//	//	//	//	7.	755.
//	//	9.	1,289.	//	//	//	//	//	//	15.	2,353.
//	//	2.	200.	//	//	//	//	//	//	5.	1,226.
//	//	2.	303.	//	//	//	//	//	//	4.	503.
//	//	//	//	//	//	//	//	//	//	1.	113.
//	//	2.	250.	//	//	//	//	//	//	8.	1,518.
//	//	3.	130.	//	//	//	//	//	//	3.	130.
//	//	//	//	//	//	//	//	//	//	5.	2,000.
198.	26,418.	1,083.	273,399.	435.	110,290.	315.	54,568.	//	//	5,783.	2,170,876.
8.	7,467.	88.	44,839.	3.	534.	//	//	1.	1,000.	100.	53,840.
206.	33,885.	1,171.	318,238.	438.	110,824.	315.	54,568.	1.	1,000.	5,883.	2,224,716.

ÉTAT n.° 9.

DETTE INSCRITE.

CAUTIONNEMENS EN NUMÉRAIRE.

CAUTIONNEMENS.

CAPITAUX.

ÉTAT présentant, par classes de Titulaires, 1.° le montant des Capitaux dus au 1.er Janvier 1822; 2.° les Versemens et Remboursemens effectués pendant l'année 1822; 3.° le montant des Capitaux dus au 1.er Janvier 1823; 4.° et enfin la Somme d'intérêt annuel due par le Trésor royal.

CLASSES DES TITULAIRES.	CAPITAUX DUS au 1.er janv. 1822.	MOUVEMENT PENDANT L'ANNÉE 1822. CRÉDITS DONNÉS AUX TITULAIRES pour recette effective.	pour application et changement de classe.	TOTAUX des crédits.	DÉBITS DONNÉS AUX TITULAIRES pour remboursemens effectifs.	pour application et changement de classe.	TOTAUX des débits.	CAPITAUX DUS au 1.er janv. 1823.	CAPITAUX en REMBOURSEMENT dont l'intérêt cesse de courir à la charge du trésor.	CAPITAUX PRODUCTIFS d'intérêt au profit des titulaires.	TAUX DE L'INTÉRÊT.	INTÉRÊT ANNUEL dû par le trésor.	OBSERVATIONS.
Agens de change	13,349,680. 31.	1,325,500. 00.	//	1,325,500. 00.	1,248,125. 00.	//	1,248,125. 00.	13,427,055. 31.	13,000. 00.	13,414,055. 31.	4 p.r o/o.	536,562. 21.	
Avoués	12,141,512. 10.	477,000. 00.	2,700. 00.	479,700. 00.	675,428. 93.	3,600. 00.	679,028. 93.	11,942,183. 17.	43,300. 00.	11,898,883. 17.	4 p.r o/o.	475,955. 33.	
Caissiers et payeurs	5,259,802. 83.	443,000. 00.	277,000. 00.	720,000. 00.	183,394. 09.	320,114. 00.	503,508. 09.	5,476,294. 74.	//	5,476,294. 74.	5 p.r o/o.	273,814. 74.	
Commissaires-priseurs	4,468,418. 08.	361,300. 00.	7,061. 79.	368,361. 79.	300,107. 94.	//	300,107. 94.	4,536,671. 93.	28,000. 00.	4,508,671. 93.	4 p.r o/o.	180,346. 88.	
Douanes	2,437,374. 66.	97,600. 00.	105,567. 00.	203,167. 00.	98,800. 50.	105,567. 00.	204,368. 50.	2,436,173. 16.	11,200. 00.	2,424,973. 16.	4 p.r o/o.	96,998. 92.	
Contributions indirectes	21,293,774. 81.	1,205,992. 50.	3,800. 00.	1,209,792. 50.	1,128,351. 70.	//	1,128,351. 70.	21,375,215. 61.	53,122, 17.	21,322,093. 44.	4 p.r o/o.	852,883. 74.	
Enregistrement	13,279,519. 21.	525,850. 00.	827,250. 00.	1,353,100. 00.	581,437. 11.	827,250. 00.	1,408,687. 11.	13,223,932. 10.	50,345. 94.	13,173,586. 16.	4 p.r o/o.	526,943. 45.	
Gardes du commerce	66,000. 00.	//	//	//	//	//	//	66,000. 00.	//	66,000. 00.	4 p.r o/o.	2,640. 00.	
Greffiers des tribunaux	2,750,554. 39.	172,250. 00.	2,250. 00.	174,500. 00.	172,376. 18.	//	172,376. 18.	2,752,678. 21.	40,433. 00.	2,712,245. 21.	4 p.r o/o.	108,489. 81.	
Greffiers des justices de paix	4,698,475. 45.	285,586. 00.	3,300. 00.	288,886. 00.	278,847. 77.	7,553. 00.	286,400. 77.	4,700,960. 68.	17,699. 00.	4,683,261. 68.	4 p.r o/o.	187,330. 47.	
Huissiers	8,827,219. 50.	224,196. 45.	4,500. 00.	228,696. 45.	408,189. 55.	6,500. 00.	414,689. 55.	8,641,226. 40.	41,078. 38.	8,600,148. 02.	4 p.r o/o.	344,005. 92.	
Loterie	4,127,809. 99.	316,000. 00.	6,000. 00.	322,000. 00.	246,256. 48.	6,000. 00.	252,256. 48.	4,197,553. 51.	6,280. 01.	4,191,273. 50.	4 p.r o/o.	167,650. 94.	
Notaires	36,385,474. 37.	1,999,774. 03.	48,085. 25.	2,047,859. 28.	2,440,374. 36.	43,385. 25.	2,483,759. 61.	35,949,574. 04.	144,939. 71.	35,804,634. 33.	4 p.r o/o.	1,432,185. 37.	
Percepteurs	30,422,353. 76.	2,033,696. 42.	202,588. 36.	2,236,284. 78.	1,823,046. 23.	274,572. 03.	2,097,618. 26.	30,561,020. 28.	281,694. 82.	30,279,325. 46.	5 p.r o/o.	1,513,966. 27.	
Postes	818,423. 57.	211,662. 56.	308. 01.	211,970. 57.	79,423. 83.	308. 01.	79,731. 84.	950,662. 30.	5,240. 44.	945,421. 86.	4 p.r o/o.	37,816. 87.	
Receveurs communaux	5,416,087. 26.	317,938. 86.	14,123. 41.	332,062. 27.	243,954. 76.	15,923. 49.	259,877. 25.	5,488,272. 28.	34,732. 36.	5,453,539. 92.	4 p.r o/o.	218,141. 60.	
Receveurs généraux	30,875,499. 13.	269,385. 50.	412,148. 00.	681,533. 50.	2,324,985. 32.	202,275. 00.	2,527,260. 32.	29,029,772. 31.	169,195. 50.	28,860,576. 81.	5 p.r o/o.	1,443,028. 84.	
Receveurs particuliers	17,217,480. 15.	1,004,354. 62.	367,584. 75.	1,371,939. 37.	881,758. 72.	468,918. 79.	1,350,677. 51.	17,238,742. 01.	53,634. 21.	17,185,107. 80.	5 p.r o/o.	859,255. 39.	
Secrétaires des écoles de droit	72,000.00.	//	//	//	//	//	//	72,000. 00.	//	72,000. 00.	4 p.r o/o.	2,880. 00.	
Divers	626,973. 62.	219,538. 69.	1,500. 00.	221,038. 69.	17,374. 00.	1,500. 00.	18,874. 00.	829,138. 31.	4,000. 00.	825,138. 31.	4 p.r o/o.	33,005 53.	
Préposés aux tabacs	8,608,521. 54.	709,050. 00.	9,500. 00.	718,550. 00.	509,075. 55.	11,800. 00.	520,875. 55.	8,866,195. 99.	54,571. 74.	8,811,624. 25.	4 p.r o/o.	352,464. 97.	
Octrois	1,283,267. 23.	310,095. 83.	9,592. 00.	219,687. 83.	106,313. 44.	9,592. 00.	115,905. 44.	1,387,049. 62.	8,387. 00.	1,378,662. 62.	4 p.r o/o.	55,146. 50.	
TOTAL	224,486,221. 96.	12,409,771. 46. (A)	2,304,858. 57.	14,714,630. 03.	13,747,621. 46. (B)	2,304,858. 57.	16,052,480. 03.	223,148,371. 96.	1,060,854. 28.	222,087,517. 68.		9,701,513. 75.	
		14,714,630. 03.			16,052,480. 03.								

RÉSULTAT, pour le Trésor royal, du service des Cautionnemens.

Avance du Trésor sur le service des cautionnemens au 31 décembre 1821. (*Voir* pages 220 et 221 du *Compte rendu* de 1821)	697,530. 75.
Remboursemens de capitaux de cautionnemens effectués pendant l'année 1822, ci	13,742,371. 46.
Capitaux de cautionnemens reçus pendant la même année	12,409,271. 46.
EXCÉDANT de remboursemens	1,333,100. 00. 1,333,100. 00.
Avance du Trésor au 31 décembre 1822 (*Voir* page 32.)	2,030,630. 75.
Cette avance de	2,030,630. 75.
doit encore s'accroître :	
1.° Des capitaux de cautionnemens dont le remboursement est autorisé en faveur de titulaires qui ne sont plus en fonctions	1,060,854. 28.
2.° Des demandes de remboursemens de cautionnemens pour lesquelles les titres produits sont à vérifier, ci, par évaluation	2,000,000. 00.
ENSEMBLE	5,098,485. 03.

(A) *Y compris 500 francs pour cautionnement versé dans le département du Nord en 1821, et dont la division de la Dette inscrite n'a eu connaissance qu'en 1822.* (Voir *le Compte rendu de 1821, pages 216 et 237.*)

(B) *Y compris 5,250 francs pour cautionnemens remboursés en 1821, et dont la division de la Dette inscrite n'a eu connaissance qu'en 1822.* (Voir *le* Compte rendu *de 1821, pages 217 et 239.*)

ÉTAT n.° 10.

DETTE INSCRITE.

CAUTIONNEMENS EN NUMÉRAIRE.

CAUTIONNEMENS.

INTÉRÊTS.

État présentant, par classes de Titulaires, 1.° le montant des intérêts payés pendant l'année 1822; 2.° celui des Intérêts dus au 1.er Janvier 1823.

CLASSES DES TITULAIRES	INTÉRÊTS DUS au 1.er janv. 1822.	MOUVEMENS PENDANT L'ANNÉE 1822. CRÉDITS DONNÉS AUX TITULAIRES: pour restitution de capitaux trop versés.	CRÉDITS DONNÉS AUX TITULAIRES: pour intérêts à 4 et à 5 p.r o/o, de l'année 1822.	CRÉDITS DONNÉS AUX TITULAIRES: TOTAUX des crédits.	DÉBITS DONNÉS AUX TITULAIRES: pour annullations et réductions.	DÉBITS DONNÉS AUX TITULAIRES: pour paiemens effectifs.	DÉBITS DONNÉS AUX TITULAIRES: TOTAUX des débits.	INTÉRETS DUS au 1.er janv. 1823.	*OBSERVATIONS.*
Agens de change	561,848. 60.	//	518,907. 29.	518,907. 29.	2,305. 24.	535,069. 98.	537,375. 22.	543,380. 67.	
Avoués	534,301. 90.	//	479,312. 23.	479,312. 23.	7,271. 55.	481,265. 23.	488,536. 78.	525,077. 35.	
Caissiers et payeurs	283,319. 32.	//	267,522. 50.	267,522. 50.	5,868. 41.	255,347. 41.	261,215. 82.	289,626. 00.	
Commissaires-priseurs	189,271. 21.	//	180,529. 65.	180,529. 65.	//	171,263. 32.	171,263. 32.	198,537. 54.	
Douanes	118,622. 32.	//	96,598. 24.	96,598. 24.	3,073. 62.	95,321. 88.	98,395. 50.	116,825. 06.	
Contributions indirectes	976,697. 66.	//	854,918. 95.	854,918. 95.	7,932. 10.	871,979. 32.	879,911. 42.	951,705. 19.	
Enregistrement	644,338. 70.	//	532,692. 20.	532,692. 20.	9,844. 06.	543,584. 41.	553,428. 47.	623,602. 43.	
Gardes du commerce	2,653. 80.	//	2,640. 00.	2,640. 00.	//	2,653. 80.	2,653. 80.	2,640. 00.	
Greffiers des tribunaux	115,622. 69.	//	109,661. 46.	109,661. 46.	739. 87.	111,261. 02.	112,000. 89.	113,283. 26.	
Greffiers des justices de paix	205,637. 50.	//	187,136. 82.	187,136. 82.	3,430. 45.	186,552. 08.	189,982. 53.	202,791. 79.	
Huissiers	514,087. 71.	//	349,283. 29.	349,283. 29.	24,532. 94.	335,139. 64.	359,672. 58.	503,698. 42.	
Loterie	189,163. 55.	//	167,449. 19.	167,449. 19.	1,396. 53.	160,599. 12.	161,995. 65.	194,617. 09.	
Notaires	1,548,252. 03.	//	1,443,021. 37.	1,443,021. 37.	25,984. 16.	1,429,596. 39.	1,455,580. 55.	1,535,692. 85.	
Percepteurs	1,716,910. 18.	0. 61.	1,517,157. 45.	1,517,158. 06.	55,849. 56.	1,493,450. 90.	1,549,300. 46.	1,684,767. 78.	
Postes	39,211. 54.	//	36,025. 13.	36,025. 13.	1,519. 91.	30,660. 91.	32,180. 82.	43,055. 85.	
Receveurs communaux	261,754. 07.	0. 73.	217,768. 72.	217,769. 45.	7,590. 62.	212,492. 06.	220,082. 68.	259,440. 84.	
Receveurs généraux	1,709,371. 10.	//	1,548,897. 88.	1,548,897. 88.	57,105. 78.	1,654,602. 76.	1,711,708. 54.	1,546,560. 44.	
Receveurs particuliers	891,356. 94.	//	855,993. 22.	855,993. 22.	9,166. 98.	870,890. 49.	880,057. 47.	867,292. 69.	
Secrétaires des écoles de droit	3,200. 00.	//	2,880. 00.	2,880. 00.	320. 00.	2,880. 00.	3,200. 00.	2,880. 00.	
Divers	25,279. 12.	//	28,510. 78.	28,510. 78.	//	22,573. 47.	22,573. 47.	31,216. 43.	
Prép sés aux tabacs	447,182. 93.	//	349,719. 92.	349,719. 92.	29,895. 33.	327,538. 18.	357,433. 51.	439,469. 34.	
Octrois	55,688. 86.	//	52,222. 83.	52,222. 83.	1,653. 05.	49,673. 75.	51,326. 80.	56,584. 89.	
TOTAUX	11,033,771. 73.	1. 34.	9,798,849. 12.	9,798,850. 46.	255,480. 16.	9,844,396. 12.	10,099,876. 28.	10,732,745. 91.	
			9,798,850. 46.			10,099,876. 28.			

Certifié le présent compte conforme, dans toutes ses parties, aux résultats des livres de la dette inscrite.

Le premier Commis des finances, Directeur de la Dette inscrite,

HOUZEL.

ENTOMOLOGIE

INSECTES

COLÉOPTÈRES

COMPTE

DU

SERVICE DE L'ARRIÉRÉ

AU 31 DÉCEMBRE 1822.

COMPTE DU SERVICE DE L'ARRIÉRÉ.

SITUATION des Dépenses du Service de l'Arriéré à l'époque du 31 Décembre 1822.

ARRIÉRÉ DE 1801 À 1810 (1.re Série).

MINISTÈRES ET SERVICES.	MONTANT de LA DETTE au 31 déc. 1812.	ORDONNANCES délivrées au 31 déc. 1822.	PAIEMENS EFFECTUÉS au 31 déc. 1821.	PAIEMENS EFFECTUÉS pendant 1822.	PAIEMENS EFFECTUÉS au 31 déc. 1822.	RESTE, au 31 décembre 1822, à ordonnancer sur la dette.	RESTE, au 31 décembre 1822, À PAYER sur les ordonnances	RESTE, au 31 décembre 1822, À PAYER sur la dette.
Justice	4,468.	3,338. 39	3,195. 01	"	3,195. 01	1,129. 61	143. 38	1,272. 99
Affaires étrangères	39,820.	39,819. 81	39,819. 81	"	39,819. 81	0. 19	"	0. 19
Intérieur, cultes et police générale	5,128,452.	4763,035. 31	4,234,047. 38	376,102. 71	4,610,150. 09	365,416. 69	152,885. 22	518,301. 91
Guerre	28,025,025.	23,467,094. 94	20,468,659. 87	2,137,433. 66	22,606,093. 53	4,557,930. 06	861,001. 41	5,418,931. 47
Marine	66,015,507.	62,810,552 24	62,091,580. 28	509,426. 83	62,601,007. 11	3,204,954. 76	209,545. 13	3,414,499. 89
Finances et Trésor — Administrations financ.res,	4,152,274.	3,748,493. 90	3,214,909. 75	111,841. 53	3,226,751. 28	403,780. 10	421,742. 62	825,522. 72
Domaine extraordinaire	100,573.	101,244. 39	67,230. 40	17,841. 94	85,072. 34	5,328. 61	16,172. 05	21,500. 66
Ancienne liste civile	101,286.	101,286. 00	78,406. 94	5,075. 88	83,482. 82	"	17,803. 18	17,803. 18
Créances algériennes	8,038,840.	8,038,840. 00	8,038,840. 00	"	8,038,840. 00	"	"	"
TOTAUX pour la 1.re série.	111,612,245.	103,073,705. 17	98,236,689. 44	3,157,722. 55	101,394,411. 99	8,538,540. 02	1,679,292. 99	10,217,833. 01

ARRIÉRÉ DE 1810 À 1816 (2.e Série).

MINISTÈRES ET SERVICES.	MONTANT de LA DETTE au 31 déc. 1822.	ORDONNANCES délivrées au 31 déc. 1822.	PAIEMENS EFFECTUÉS au 31 déc. 1821.	PAIEMENS EFFECTUÉS pendant 1822.	PAIEMENS EFFECTUÉS au 31 déc. 1822.	RESTE, au 31 décembre 1822, à ordonnancer sur la dette.	RESTE, au 31 décembre 1822, À PAYER sur les ordonnances	RESTE, au 31 décembre 1822, À PAYER sur la dette.
Liste civile du Roi	2,300,000.	2,300,000. 00	2,300,000. 00	"	2,300,000. 00	"	"	"
Justice	1,323,692.	1,307,258. 43	1,297,582. 86	4,944. 02	1,302,526. 88	16,433. 57	4.731. 55	21,165. 12
Affaires étrangères	4,528,462.	4,528,461. 84	4,422,657. 14	90,910. 86	4,513,568. 00	0. 16	14,893. 84	14,894. 00
Intérieur, cultes et police générale	65,683,102.	64,370,758. 93	61,703,645. 87	1,825,773. 52	63,529,419. 39	1,312,343. 09	841,339. 52	2,153,682. 61
Guerre	266,369,453.	257,486,182. 23	222,962,257. 79	19,709,036. 21	242,671,294. 00	8,883,270. 77	14,814,888. 23	23,698,159. 00
Marine	60,066,030.	58,796,671. 38	58,495,600. 62	182,266. 40	58,677,867. 02	1,269,358. 62	118,804. 36	1,388,162. 98
Finances et Trésor — Administrat.s financières	31,023,838.	30,381,194. 72	29,133,702. 27	843,323. 73	29,977,026. 00	642,643. 28	404,168. 72	1,046,812. 00
Emprunt de 100 millions	87,700,000.	87,608,830. 05	86,601,653. 48	412,988. 52	87,014,642. 00	91,169. 95	594,188. 05	685,358. 00
Réquisitions de guerre	29,703,422.	29,538,724. 58	24,428,887. 76	4,186,498. 24	28,615,386. 00	164,697. 42	923,338. 58	1,088,036. 00
Ancienne liste civile	5,080,344.	5,080,340 75	5,033,445. 37	3,243. 97	5,036,689. 34	3. 25	43,651. 41	43,654. 66
Domaine extraordinaire	1,835,584.	1,834,411. 98	1,635,260. 86	114,143. 07	1,749,403. 93	1,172. 02.	85,008. 05	86,180. 07
TOTAUX pour la 2.e série	555,613,927.	543,232,834. 89	498,014,694. 02	27,373,128. 54	525,387,822. 56	12,381,092. 13	17,845,012. 31	30,226,104. 44

RÉCAPITULATION.

	MONTANT de LA DETTE au 31 déc. 1822.	ORDONNANCES DÉLIVRÉES au 31 déc. 1822.	PAIEMENS EFFECTUÉS antérieurement au 1.er janvier 1822.	PAIEMENS EFFECTUÉS pendant 1822.	TOTAL.	RESTE, au 31 décembre 1822, à ORDONNANCER sur la dette.	RESTE, au 31 décembre 1822, À PAYER sur les ordonnances.	RESTE, au 31 décembre 1822, À PAYER sur la dette.
1.re SÉRIE. — Arriéré de 1801 à 1810	111,612,245.	103,073,705. 17.	98,236,689. 44.	3,157,722. 55.	101,394,411. 99.	8,538,540. 02.	1,679,292. 99.	10,217,833. 01.
2.e SÉRIE. — Arriéré de 1810 à 1816	555,613,927.	543,232,834. 89.	498,014,694. 02.	27,373,128. 54.	525,387,822. 56.	12,381,092. 13.	17,845,012. 31.	30,226,104. 84.
	667,226,172. (A)	646,306,540. 06.	596,251,383. 46.	30,530,851. 09.	626,782,234. 55.	20,919,632. 15.	19,524,305. 30.	40,443,937. 45.

(A) Les paiemens, d'après le dernier compte rendu, *pages 272* et *273*, s'élèvent à la somme de..... 575,482,984. 40.

On a rétabli dans le présent compte la portion de la dette des ministères ordonnancée et payée en numéraire, antérieurement à la promulgation de la loi du 23 septembre 1814. Les paiemens de cette nature s'élèvent :

Sur la 1.re série, à..... 36,491. 61.

Sur la 2.e serie, à..... 20,731,907. 45.

Ensemble..... 20,768,399. 06. 20,768,399. 06.

SOMME égale..... 596,251,383. 46.

CERTIFIÉ conforme aux écritures de la Comptabilité générale des Finances.

Le Maître des requêtes, Directeur de la Comptabilité générale des Finances,

G. D'AUDIFFRET

COMPTE

DES RECETTES ET DÉPENSES

FAITES

DU 1.er JANVIER 1821 AU 31 DÉCEMBRE 1822.

(Exécution de l'art. 99 de la loi de finances du 15 mai 1818.)

ÉTAT n.° 1.er

CAPITAUX DE L'ANCIEN

ÉTAT des Recettes et des Dépenses effectuées

NATURE DES RECETTES.			MONTANT DES RECETTES faites du 1.er janvier au 31 décemb. 1821.	TOTAL DES RECETTES par nature.	OBSERVATIONS.
EXCÉDANT de recette au 1.er janvier 1821, suivant le compte arrêté par la loi du 26 juillet 1821.			//	1,672. 99.	
RECOUVREMENS effectués	pour solde d'un prêt fait	au sieur *Pujol*, manufacturier	812. 31.		
		au sieur *Odent*, manufacturier	6,490. 00.		
	pour solde de deux billets à l'ordre du sieur *Delarue*, adjudicataire de laines, souscrits par les sieurs *Rigaudin*, en faillite		317. 20.		
	et *Dujardin*, idem		156. 94.		
	à-compte	de 1,887 fr. 14 cent. dus au sieur *Delarue*, par *Lefort-Guillot*	866. 70.		
		de 5,000 fr. dus par le sieur *Brincourt*, adjudicataire de laines	1,198. 00.		
		de 10,000 fr. prêtés au sieur *Gillé*	3,573. 04.		
	pour solde du débet	de la direction des Pyrénées-Orientales	258. 73.		
		de la direction des Ardennes	238. 17.		
	à compte de la créance sur la terre de la Mothe-Sainte-Héraye		29,261. 21.		
				43,172. 30.	
PRODUIT de ventes d'immeubles situés dans les départem.s	des Côtes-du-Nord		1,953. 22.		
	de l'Oise		91,952. 22.		
	de Seine-et-Oise		220,105. 46.		
				314,010. 90.	
TOTAL				358,856. 19.	

DOMAINE EXTRAORDINAIRE.

du 1.er Janvier au 31 Décembre 1821.

COMPTE du DOMAINE EXTRAORDINAIRE. ANNÉE 1821.

NATURE DES DÉPENSES.			MONTANT DES DÉPENSES faites du 1.er janvier au 31 décemb. 1821.	TOTAL DES DÉPENSES par nature.	OBSERVATIONS.
TRANSPORTÉ aux revenus, pour recettes imputées par erreur aux capitaux dans les comptes de la régie pour 1820			//	5. 63.	
REMISES non comprises dans le compte de 1820			//	261. 84.	
FRAIS relatifs aux ventes dans les départem.s	du Nord		12. 00.		
	de l'Oise		6,060. 00.		
				6,072. 00.	
RESTITUTION pour trop perçu sur le prix de ventes d'immeubles dans les Côtes-du-Nord			//	1. 56.	
REMISES aux préposés des domaines du département	des Côtes-du-Nord		20. 96.		
	de l'Oise		1,060. 76.		
	de la Seine		431. 73.		
	de Seine-et-Oise		1,712. 63.		
				3,226. 08.	
ACHATS de rentes.	104f jouiss. du 22 sept. 1820	au cours de 80f 10c et 1/8.e p.r 0/0 de courtage	1,668. 16.		
	153. idem	81. 20. idem	2,487. 83.		
	2,500. idem	84. 90. idem	42,503. 06.		
	4,507. idem	84. 75. idem	76,489. 14.		
	120. idem	84. 35. idem	2,026. 93.		
	500. idem	84. 90. idem	8,500. 61.		
	1,680. idem	84. 95. idem	28,578. 88.		
	2,270. idem	84. 85. idem	38,570. 06.		
	100f jouissance du 22 mars 1821	81, 75. idem	1,637. 04.		
	1,377. idem	86. 40. idem	23,824. 30.		
	453. idem	86. 40. idem	7,837. 62.		
	410f jouissance du 22 septembre 1821	90. 25. idem	7,409. 75.		
	1,051. idem	90. 20. idem	18,983. 74.		
	200. idem	90. 25. idem	3,614. 51.		
	65. idem	87. 90. idem	1,144. 13.		
	103. idem	87. 60. idem	1,806. 82.		
	103. idem	87. 75. idem	1,809. 91.		
15,696 francs de rentes (A).				268,892. 49.	(A) Ces rentes ont été amorties au profit de l'État, à compter du 22 septembre 1821.
EXCÉDANT des recettes sur les dépenses au 1.er janvier 1822				278,459. 60.	
				80,396. 59.	
TOTAL				358,856. 19.	

ÉTAT n.° 2.

REVENUS DE L'ANCIEN DOMAINE EXTRAORDINAIRE.

ÉTAT des Recettes et des Dépenses effectuées du 1.er Janvier au 31 Décembre 1821.

COMPTE du DOMAINE EXTRAORDINAIRE. ANNÉE 1821.

NATURE DES RECETTES.	MONTANT DES RECETTES faites du 1.er janvier au 31 décemb. 1821.	TOTAL DES RECETTES par nature.	*OBSERVATIONS.*
EXCÉDANT de recette au 1.er janvier 1821, suivant le compte arrêté par la loi du 26 juillet 1821.	//	631,002. 84.	
REPRISE sur les capitaux de recettes imputées par erreur à leur compte	//	5. 63.	
REVENUS de biens situés dans les départ.s — des Côtes-du-Nord	2,067. 52.		
— du Nord	617. 39.		
— de Seine-et-Oise	1,945. 00.		
— de la Vendée	50. 00.		
		4.679. 91.	
PRODUIT des salins de Peccais	//	122,995. 93.	
REVENUS des châteaux — de Marac et Saint-Michel	3,704. 84.		
— de Thouars	920. 00.		
		4,624. 84.	
PRIX de coupes de bois recouvrés dans les départ.s — de l'Oise	79,421. 21.		
— du Bas-Rhin	6,045. 34.		
— de Seine-et-Oise	122,284. 64.		
		207,751. 19.	
INTÉRÊTS de créances et de prix de ventes recouvrés dans les départ.s — des Côtes-du-Nord	141. 81.		
— de la Gironde	52,139. 33.		
— de l'Oise	20,201. 20.		
— de la Seine	4,045. 19.		
— de Seine-et-Oise	64,945. 79.		
		141,473. 32.	
ARRÉRAGES de rentes 5 p.r o/o consolidés	//	1,067,609. 00.	Les rentes représentant ces arrérages ont été amorties au profit de l'État, à compter du 22 septembre 1821.
RECETTES diverses. — Remboursemens d'arrérages de dotations sur les canaux	34,650. 67.		
— d'indemnités ou secours payés aux vétérans des camps de Juifiers et d'Alexandrie	758. 36.		
— d'un trop payé aux héritiers *Drouillat*	300. 00.		
		35,709. 03.	
TOTAL		2,215,851. 69.	

NATURE DES DÉPENSES.	MONTANT DES DÉPENSES faites du 1.er janvier au 31 décemb. 1821.	TOTAL DES DÉPENSES par nature.	*OBSERVATIONS.*
POUR traitemens, remises et frais d'exploitation, non compris dans le compte de 1820	//	103. 74.	
CONTRIBUTIONS acquittées dans les départemens. — du Gard	11,181. 83.		
— du Nord	17. 90.		
— des Basses-Pyrénées	215. 23.		
— de Seine-et-Oise	27,655. 81.		
		39,070. 77.	
REMBOURSEMENS pour moins de mesure	//	1,985. 47.	
TRAITEMENS et remises des préposés dans les départemens — des Côtes-du-Nord	41. 34.		
— du Gard	1,728. 96.		
— de la Gironde	1,021. 39.		
— du Nord	12. 34.		
— de l'Oise	5,937. 71.		
— des Basses-Pyrénées	516. 90.		
— du Bas-Rhin	985. 51.		
— de la Seine	46.561. 70.		
— de Seine-et-Oise	8,823. 76.		
— des Deux-Sèvres	253. 92.		
— de la Vendée	1. 00.		
		65,884. 53.	
FRAIS d'exploitation et de régie acquittés dans les départemens — des Côtes-du-Nord	183. 66.		
— du Gard	54,595. 42.		
— de l'Oise	385. 63.		
— des Basses-Pyrénées	251. 00.		
— du Bas-Rhin	62. 89.		
— de la Seine	3,835. 55.		
— de Seine-et-Oise	1,869. 95.		
		61,184. 10.	
ARRÉRAGES de pensions aux quarante pension.res inscrits en exéc.on de la loi du 26 juillet 1821	//	31,528. 75.	
Première INDEMNITÉ payée à — 6 donataires de 1.re classe	5 666. 66.		
— 24 donataires de 4.e *idem*	23,800. 00.		
— 19 donataires de 5.e *idem*	9,050. 00.		
— 21 donataires de 6.e *idem*	5.250. 00.		
— 1 veuve de 1.re *idem*	333. 34.		
— 1 veuve de 4.e *idem*	562. 50.		
— 1 veuve de 5.e *idem*	300. 00.		
		44.962. 50.	
Deuxième INDEMNITÉ payée aux mêmes	//	44.962. 50.	
Troisième INDEMNITÉ payée aux mêmes	//	44,962. 50.	
Quatrième INDEMNITÉ payée à — 57 donataires de 1.re classe	52,296. 66.		
— 579 donataires de 4.e *idem*	569,132. 00.		
— 542 donataires de 5.e *idem*	267,322. 00.		
— 1,323 donataires de 6.e *idem*	329,966. 00.		
— 17 veuves de 1.re *idem*	5,455. 34.		
— 33 veuves de 4.e *idem*	8,914. 50.		
— 38 veuves de 5.e classe	5,546. 00.		
— 21 veuves de 6.e *idem*	1,296. 50.		
		1,239.929. 00.	
		1,574,573. 86.	
EXCÉDANT des recettes sur les dépenses, au 1.er janvier 1822		641,277. 83.	
		2,215,851. 69.	

ÉTAT n.° 3.

CAPITAUX DE L'ANCIEN

ÉTAT des Recettes et des Dépenses effectuées

NATURE DES RECETTES.		MONTANT DES RECETTES faites du 1.er janvier au 31 déc. 1822.	TOTAL DES RECETTES par nature.	*OBSERVATIONS.*
EXCÉDANT des recettes sur les dépenses formant le solde du compte de 1821		.....	80,396f 59c	
RECOUVREMENS effectués	sur reconnaissances de liquidation	519f 25c		
	à compte des 12,960 fr. 10 cent. dus par le S. *Delarue*, adjudicataire de laines	2,023. 62.		
	—— de la créance sur la terre de la Mothe-Sainte-Héraye	29,261. 21.		
			31,804. 08.	
PRODUIT de ventes d'immeubles situés dans les départ.s	des Côtes-du-Nord	621. 31.		
	de l'Oise	43,127. 51.		
	de Seine-et-Oise	109,852. 67.		
			152,601. 49.	
TOTAL			264,802. 16.	

DOMAINE EXTRAORDINAIRE.

du 1.er Janvier au 31 Décembre 1822.

COMPTE du DOMAINE EXTRAORDINAIRE

ANNÉE 1822.

NATURE DES DÉPENSES.		MONTANT DES DÉPENSES faites du 1.er janvier au 31 déc. 1822.	TOTAL DES DÉPENSES par nature.	*OBSERVATIONS.*
FRAIS relatifs aux ventes dans les départ.s	du Bas-Rhin	180. 00.		
	de la Seine	863. 59.		
			1,043. 59.	
REMISES aux préposés des domaines des départemens	des Côtes-du-Nord	6. 61.		
	de l'Oise	500. 03.		
	de Seine-et-Oise	1,175. 62.		
			1,682. 26.	
ACHATS de rentes	4,280f, jouiss. du 22 sept. 1821, au cours de 84f 15c et 1/8 p. o/o de courtage	72,122. 44.		
	585. *idem* ..... 90. 85 ..... *idem*	10,642. 74.		
	11. *idem* ..... 91. 25 ..... *idem*	201. 00.		
			82,966. 18.	
4,876f de rentes (A).				(A) Ces rentes ont été amorties immédiatement après leur acquisition, en exécution de l'art. 7 de la loi du 26 juillet 1821.
			85,692. 03.	
EXCÉDANT des recettes sur les dépenses au 1.er janvier 1823			179,110. 13. (B)	(B) Cette somme a été employée depuis en acquisition de rentes.
TOTAL			264,802. 16.	

ÉTAT n.° 4.

REVENUS DE L'ANCIEN DOMAINE EXTRAORDINAIRE.

ÉTAT des RECETTES et des DÉPENSES effectuées du 1.er Janvier au 31 Décembre 1822.

COMPTE du DOMAINE EXTRAORDINAIRE.

ANNÉE 1822.

NATURE DES RECETTES.	MONTANT DES RECETTES faites du 1.er janvier au 31 déc. 1822.	TOTAL DES RECETTES par nature.	*OBSERVATIONS.*
EXCÉDANT des recettes sur les dépenses, formant le solde du compte de 1821	//	641,277. 83.	
REVENUS de biens situés dans les départem.s — des Côtes-du-Nord	2,110. 66.		
— du Nord	621. 39.		
— de Seine et-Oise	480. 00.		
— de la Vendée	39. 00.		
		3,251. 05.	
PRODUITS des salins de Peccais	//	47,766. 82.	
REVENUS des châteaux — de Marrac et de Saint-Michel	1,003. 50.		
— de Thouars	920. 00.		
		1,923. 50.	
PRIX de coupes de bois recouvrés dans les départemens. — de l'Oise	28,820. 38.		
— du Bas-Rhin	1,864. 24.		
— de Seine-et Oise	22,801. 98.		
		53,486. 60.	
INTÉRÊTS de prix de ventes et de créances recouvrés dans le département. — des Côtes-du-Nord	40. 48.		
— de la Gironde	73,844. 50.		
— de l'Oise	7,915. 38.		
— de la Seine	7,561. 33.		
— de Seine-et-Oise	25,272. 21.		
		114,633. 90.	
RECETTES diverses. — Remboursement d'indemnités payées aux vétérans des camps de Juliers et d'Alexandrie	24,932. 62.		
— Annullation d'indemnités ordonnancées au profit de donataires morts	10,791. 00.		
— Reprise d'avances remboursées à la régie	25,453. 52.		
		61,177. 14.	
TOTAL		923,516. 84.	

NATURE DES DÉPENSES.	MONTANT DES DÉPENSES faites du 1.er janvier au 31 déc. 1822.	TOTAL général DES DÉPENSES par nature.	*OBSERVATIONS.*
CONTRIBUTIONS acquittées dans les départem.s — des Basses-Pyrénées	206. 12.		
— de Seine-et-Oise	1,488. 72.		
— des Deux-Sèvres	218. 79.		
		1,913. 63.	
REMBOURSEMENT pour moins de mesure		1,550. 48.	
TRAITEMENS et remises des préposés des départemens — des Côtes-du Nord	42. 22.		
— du Gard	951. 12.		
— de la Gironde	1,238. 44.		
— du Nord	12. 42.		
— de l'Oise	4,188. 82.		
— des Basses-Pyrénées	170. 07.		
— du Bas Rhin	899. 89.		
— de la Seine	43,508. 60.		
— de Seine-et-Oise	1,870. 14.		
— des Deux-Sèvres	18. 40.		
— de la Vendée	78.		
		52,900. 90.	
FRAIS d'exploitation et de régie acquittés dans les départem.s — du Gard	9,972. 60.		
— de l'Oise	193. 03.		
— des Basses-Pyrénées	1,439. 06.		
— de la Seine	2,188. 25.		
— de Seine-et-Oise	204. 35.		
		13,997. 29.	
1.re INDEMNITÉ payée à — 2 donataires des trois premières classes	2,000. 00.		
— 2 de quatrième	2,000. 00.		
— 3 de cinquième	1,500. 00.		
— 4 de sixième	1,000. 00.		
— 1 veuve des trois premières classes	1,000. 00.		
— 1 veuve de quatrième	400. 00.		
— 1 veuve de cinquième	500. 00.		
14		8,400. 00.	
Deuxième, troisième et quatrième INDEMNITÉS payées aux mêmes		25,200. 00.	
1.re, 2.e, 3.e et 4.e indemnités payées à — 4 sous-officiers des armées royales	975. 00.		
— 67 soldats, *idem*	14,037. 50.		
71		15,012. 50.	
RAPPEL aux familles de donataires décédés, des indemnités qui ne leur avaient pas été payées, — 32 veuves et enfans de premières classes	30,025. 00.		
— 96 de quatrième	85,558. 50.		
— 94 de cinquième	24,893. 00.		
— 99 de sixième	26,895. 84.		
321		167,372. 34.	
INDEMNITÉ des 3 mois de jouissance qu'auraient perdus par leur inscription à compter du 22 déc. 1821, au lieu du 22 sept. — 70 donataires et veuves de premières classes	17,625. 00.		
— 610 de quatrième	152,750. 00.		
— 553 de cinquième	69,375. 00.		
— 1,361 de sixième	88,162. 50.		
2,594		327,912. 50.	
		614,259. 64.	
EXCÉDANT des recettes sur les dépenses, au 1.er janvier 1823		(A) 309,257. 20.	(A) Ce solde doit rester à la caisse des dépôts et consignations, pour assurer le paiement des indemnités que n'ont pas encore reçues les donataires et les militaires des armées royales.
TOTAL		923,516. 84.	

ÉTAT n.° 5.

DOMAINE EXTRAORDINAIRE.

COMPTE du DOMAINE EXTRAORDINAIRE.

ÉTAT de situation, au 1.er Janvier 1823, des Inscriptions faites et restant à faire au Livre des pensions, en conformité de la loi du 26 Juillet 1821.

DATES des ORDONNANCES qui ont autorisé les inscriptions faites.	DÉSIGNATION des CLASSES D'INDIVIDUS À INSCRIRE.		NOMBRE DES INDIVIDUS — PRÉSUMÉS à inscrire d'après le tableau annexé à la loi.	NOMBRE DES INDIVIDUS — INSCRITS.	NOMBRE DES INDIVIDUS — PRÉSUMÉS restant à inscrire.	MONTANT DES PENSIONS — PRÉSUMÉES à inscrire d'après le tableau annexé à la loi.	MONTANT DES PENSIONS — INSCRITES.	MONTANT DES PENSIONS — PRÉSUMÉES restant à inscrire.	OBSERVATIONS.
	Donataires	de 1.re, 2.e et 3.e classes	205. (A)	207.	//	205,000.	206,350. (B)	//	(A) Le nombre présumé des donataires à inscrire a été dépassé, attendu que la loi ayant appelé les enfans indistinctement à jouir de l'indemnité, on a inscrit des filles qui, dans le projet de loi présenté par le Gouvernement, n'étaient point appelées à jouir de cette indemnité.
		de 4.e classe	675.	630.	45.	675,000.	628,700. (C)	46,300.	
		de 5.e classe	630.	579.	51.	315,000.	289,100. (D)	25,900.	
		de 6.e classe	1,660.	1,384.	276.	415,000.	346,000.	69,000.	(B) Cette somme serait de 207,000 fr. si un donataire n'avait pas conservé au grand-livre une rente de 650 fr. dont il a dû lui être fait déduction.
			3,170.	2,800.	372.	1,610,000.	1,470,150.	141,200.	(C) Cette somme devrait être de 630,000 fr.; mais il a dû être distrait 1,300 fr. pour MM. *Carnejane* et *Delamalle*, qui ont conservé chacun 500f de leur dotation, et M. *d'Hastrel*, qui a conservé 300 francs.
13 Février 1822..	Veuves	de 1.re, 2.e et 3.e classes	45. (E)	29.	16.	45,000.	28,100.	16,900.	(D) Non compris 400 fr. déduits à M. *Zimmer*, qu'il conserve en rente sur le grand-livre.
20 Février		de 4.e classe	75.	54.	21.	60,000.	30,742.	29,258.	(E) Le nombre présumé des veuves à inscrire ne sera atteint dans aucune des classes, par suite des modifications qu'a subies le projet de loi présenté aux Chambres, et aux termes desquelles les veuves qui ont perdu leurs maris postérieurement au 30 mai 1814, sont inscrites à leur place.
24 Avril		de 5.e classe	66.	51.	15.	26,400.	13,728.	12,672.	
26 Juin		de 6.e classe	74.	38.	36.	7,400.	3,950.	3,450.	
24 Juillet			260.	172.	88.	138,800.	76,520.	62,280.	
7 Août									
28 Août									
23 Octobre									
30 Octobre	Militaires des armées royales	Officiers supérieurs	4. (F)	2.	2.	1,200.	600.	600.	(F) Le nombre présumé des militaires des armées royales paraît devoir être inférieur à celui des ayant-droit dans chaque classe.
27 Novembre		Officiers	6.	2.	4.	1,200.	400.	800.	
		Sous-officiers	30.	8.	22.	4,500.	1,200.	3,300.	
		Soldats	120.	103.	17.	12,000.	10,300.	1,700.	
			160.	115.	45.	18,900.	12,500.	6,400.	
	Pensionnaires		46. (G)	40.	6.	65,500.	53,850.	11,650.	(G) Ce nombre ne sera pas atteint par suite du décès des pensionnaires.

RÉCAPITULATION.

DONATAIRES de toutes classes	3,170.	2,800. (H)	372. (I)	1,610,000.	1,470,150.	141,200.
VEUVES	260.	172.	88.	138,800.	76,520.	62,280.
MILITAIRES des armées royales	160.	115.	45.	18,900.	12,500.	6,400.
PENSIONNAIRES	46.	40.	6.	65,500.	53,850.	11,650.
	3,636.	3,127.	511.	1,833,200. (K)	1,613,020.	221,530.

(H) Y compris les deux donataires inscrits en sus du nombre présumé dans les trois premières classes.

(I) Sans la déduction des deux donataires inscrits au-delà du nombre présumé pour les trois premières classes.

(K) Les arrérages de ces pensions ont été acquittés par le Trésor public à compter du 22 décembre 1821.

ÉTAT n.° 6.

DOMAINE EXTRAORDINAIRE.

ÉTAT des Réductions présumables sur le nombre des Donataires, Veuves et Pensionnaires restant à inscrire, et sur le Montant de leurs Pensions.

DÉSIGNATION des CLASSES D'INDIVIDUS restant à inscrire.	NOMBRE PRÉSUMÉ — RESTANT à inscrire d'après les évaluations du tableau annexé à la loi.	NOMBRE PRÉSUMÉ — des RÉDUCTIONS probables.	NOMBRE PRÉSUMÉ — à INSCRIRE en définitive.	MONTANT PRÉSUMÉ DES PENSIONS — RESTANT à inscrire d'après les évaluations du tableau annexé à la loi.	MONTANT PRÉSUMÉ DES PENSIONS — des RÉDUCTIONS probables.	MONTANT PRÉSUMÉ DES PENSIONS — à INSCRIRE en définitive.	*OBSERVATIONS.*
DONATAIRES... des trois 1.res classes.	//	//	5. (A)	//	//	5,000.	(A) On présume que cinq donataires ou leurs ayant-droit peuvent encore réclamer le bénéfice de la loi du 26 juillet 1821.
DONATAIRES... de 4.e classe.....	45.	27.	18.	46,300.	28,300.	18,000.	
DONATAIRES... de 5.e classe.....	51.	32.	19.	25,900.	16,400.	9,500,	
DONATAIRES... de 6.e classe.....	276.	100.	176.	69,000.	25,000.	44,000.	
	372.	159.	218. (B)	141,200.	69,700.	76,500. (C)	(B) Y compris les cinq donataires de premières classes en plus. (C) En y comprenant les 5,000 fr. pour les donataires en sus des évaluations primitives.
VEUVES..... des trois 1.res classes.	16.	16.	//	16,900.	16,900.	//	
VEUVES..... de 4.e classe.....	21.	21.	//	29,258.	29,258.	//	
VEUVES..... de 5.e classe.....	15.	11.	4.	12,672.	11.172.	1,500.	
VEUVES..... de 6.e classe.....	36.	32.	4.	3,450.	3,050.	400.	
	88.	80.	8.	62,280.	60,380.	1,900.	
PENSIONNAIRES.....	6.	5.	1.	11,650.	11,450.	250.	

RÉCAPITULATION.

DONATAIRES.....	372.	159.	218. (D)	141,200.	69,700.	76,500.	(D) Avec les cinq donataires et les 5,000 fr. en sus des premières évaluations.
VEUVES.....	88.	80.	8.	62,280.	60,380.	1,900.	
PENSIONNAIRES.....	6.	5.	1.	11,650.	11,400.	250.	
	466.	244.	227.	215,130.	141,480.	78,650.	

CERTIFIÉ véritable le présent Compte.

Le Chef de la Division du Domaine extraordinaire,

ROUXEL.

TABLE.

AVERTISSEMENT. ..... *Pages* 3 à 6.

PREMIÈRE PARTIE.

COMPTE GÉNÉRAL DE L'ADMINISTRATION DES FINANCES POUR L'ANNÉE 1822.

ÉTAT n.° 1. Bilan de l'Administration des finances ..... 10 et 11.
—— n.° 2. État général des Recettes et des Paiemens faits par l'Administration des finances pendant l'année 1822 ..... 12 et 13.
—— n.° 3. Compte du Produit brut des Contributions et Revenus publics pour l'année 1822 ..... 14 et 15.
—— n.° 4. Compte des Paiemens faits pendant l'année 1822, en exécution des lois de finances ..... 16 et 17.
—— n.° 5. Compte des Budgets et des Fonds spéciaux au 31 décembre 1822. 18 et 19.
—— n.° 6. Situations des exercices 1820 et antérieurs, au 31 décembre 1822.. 20 et 21.
—— n.° 7. Situation, au 31 décembre 1822, des Recettes et des Dépenses du Budget de l'exercice 1821, et Compte des produits affectés au paiement de la Dette consolidée et du Fonds d'amortissement ..... 22 et 23
—— n.° 8. Même situation pour l'exercice 1822 ..... 24 à 27.
—— n.° 9. État des Recettes et des Dépenses faites par anticipation sur l'exercice de 1823, jusqu'au 31 décembre 1822 ..... 28.
—— n.° 10. Compte des Fonds spéciaux non compris dans les Budgets, arrêté au 31 décembre 1822 ..... 29.
—— n.° 11. Compte du Trésor royal, ou Résumé des Opérations de trésorerie de l'Administration des finances, pendant l'année 1822 ..... 30 et 31.
—— n.° 12. Situation générale de l'Administration des finances au 31 décembre 1822. 32 et 33.

DEUXIÈME PARTIE.

DÉVELOPPEMENT DU COMPTE GÉNÉRAL DE L'ADMINISTRATION DES FINANCES.

ÉTAT A.	DÉVELOPPEMENT des Valeurs de caisse et de porte-feuille	36 et 37.
—— B.	—— du Compte du Trésor pour les Effets à payer	38 et 39.
—— C.	—— du Compte des Paiemens faits en exécution des lois de finances	40 à 43.
ÉTAT D.	DÉVELOPPEMENT sur le Produit brut des Contributions et Revenus publics de l'exercice 1821	46 et 47.
—— E.	—— *Idem*, pour l'exercice 1822	48 et 49.
—— F.	—— du Compte du Produit brut des Contributions et Revenus publics	52 à 55.
—— G.	—— sur l'application des Produits bruts des Contributions et Revenus publics reçus en 1822.	56 et 57.
—— H, n.os 1 à 8.	—— sur les Contributions directes	60 à 77.
—— I, n.os 1 à 4.	—— sur l'Enregistrem.t, le Timbre et les Domaines.	80 à 89.
—— K, n.os 1 à 4.	—— sur les Douanes et Sels	92 à 103.
—— L, n.os 1 à 4.	—— sur les Boissons, Tabacs et Poudres	160 à 115.
—— M, n.os 1 à 4.	—— sur les Postes	118 à 125.
—— N, n.os 1 à 4.	—— sur la Loterie royale	128 à 135.
—— O, n.° 1 à 5.	—— sur les Coupes de bois	137 à 142.
—— P, n.os 1 à 3.	—— sur les Produits divers	144 à 149.
—— Q, n.os 1 à 3.	—— sur les Produits extraordinaires	152 à 154.

TROISIÈME PARTIE.

COMPTES DE DIVERS SERVICES PUBLICS.

COMPTE des Salines de l'Est	158 et 159.
—— de l'Administration des Monnaies	162 à 175.
—— de la Dette inscrite, y compris les Cautionnemens	179 à 203.
—— de l'Arriéré	206 et 207.
—— du Domaine extraordinaire	210 à 220.
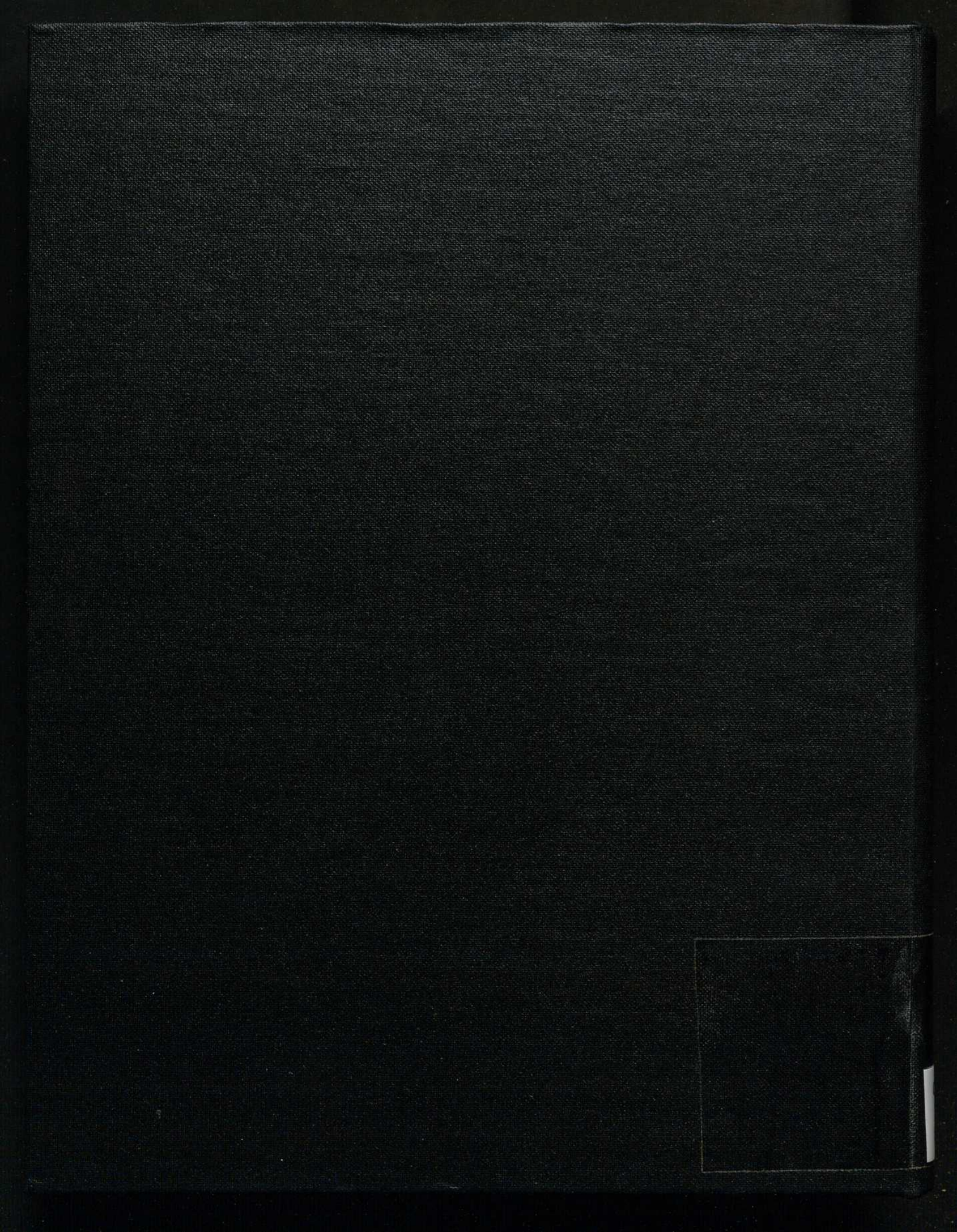
FIN.